



MONACO EN CHIFFRES

Principauté de Monaco

MINISTÈRE D'ÉTAT



Institut Monégasque de la Statistique et des Études Économiques

Glossaire

Signes conventionnels utilisés

///	Absence de résultat due à la nature des choses
0 ou -	Résultat rigoureusement nul
c	Résultat confidentiel (par application des règles sur le secret statistique)
e	Estimation
n.a.	Non applicable
n.c.	Non communiqué
n.d.	Résultat non disponible
n.e.	Non exploité
n.r.	Non renseigné
n.s.	Résultat non significatif
Nb	Nombre
p	Résultat provisoire

Note

Dans certains tableaux, du fait des arrondis, les résultats des regroupements ne sont pas toujours égaux à la somme des éléments qui les composent.



Sommaire

Chapitre 1	TERRITOIRE ET ENVIRONNEMENT
Chapitre 2	POPULATION
Chapitre 3	ÉCONOMIE
Chapitre 4	TRANSPORTS ET MOBILITÉ
Chapitre 5	CONDITIONS DE VIE ET SOCIÉTÉ
Chapitre 6	MONACO DANS SON ENVIRONNEMENT RÉGIONAL ET INTERNATIONAL
	ANNEXES
	INDEX ALPHABÉTIQUE



Chapitre 1

TERRITOIRE ET ENVIRONNEMENT

1.1	Territoire	
1.1.1	Histoire	11
1.1.2	Géographie	13
1.1.3	Espaces verts	14
1.1.4	Aires marines protégées et éducatives	16
1.2	Climat	
1.2.1	Climatologie	17
1.2.2	Ensoleillement, hygrométrie	19
1.3	Énergie	
1.3.1	Production d'énergie	21
1.3.2	Distribution et consommation d'eau	23
1.3.3	Vente de produits pétroliers	24
1.4	Traitement des déchets	25
1.5	Qualité de l'air et de l'eau	
1.5.1	Qualité de l'air	27
1.5.2	Qualité de l'eau	30
1.6	Émissions de gaz à effet de serre	33

1 | TERRITOIRE ET ENVIRONNEMENT

1.1. Territoire

1.1.1. Histoire

1297	8 janvier	François Grimaldi par ruse s'empare du château-fort et occupe le Rocher de Monaco.
1331		Charles Ier Grimaldi est le premier Seigneur de Monaco. Son règne sera consacré à donner une véritable indépendance à son territoire.
1612		Honoré II prend le titre de Prince de Monaco.
1641	14 septembre	Traité de Péronne entre Louis XIII et Honoré II. Le Prince de Monaco se voit attribuer le Duché Prairie de Valentinois, le Comté de Carladez, le Marquisat des Baux, la Seigneurie de Saint-Rémy-de-Provence.
1793	14 février	La Principauté de Monaco est unie au territoire de la République Française comme simple commune des Alpes-Maritimes.
1814	30 mai	Le Traité de Paris rétablit les Grimaldi dans tous leurs droits et place la Principauté sous protectorat français.
1861	2 février	Le Prince Charles III abandonne à la France ses droits sur Menton et Roquebrune. La Principauté retrouve alors une totale et durable indépendance.
1865		Accord douanier avec la France. Les territoires français et monégasque, y compris leurs eaux territoriales, forment une union douanière.
1869		Les habitants de la Principauté sont exonérés des contributions foncières, personnelles et immobilières et de l'impôt sur les patentes.
1911	5 janvier	Le Prince Albert 1er promulgue la première Constitution monégasque.
1923	31 mai	Naissance de S.A.S. le Prince Rainier III.
1949	9 mai	Avènement du Prince Rainier III. La Principauté devient le 47ème membre de l'UNESCO.
1958	14 mars	Naissance de S.A.S. le Prince Albert II.
1962	17 décembre	Promulgation d'une nouvelle Constitution monégasque.
1963	18 mai	Six Conventions passées avec la France : fiscale, douanière, de voisinage, sur les pharmacies, sur les assurances, sur les relations postales et téléphoniques. Quatre échanges de lettres : réglementation bancaire, transports routiers, urbanisme, eaux territoriales.
1993	28 mai	Admission de la Principauté à l'ONU en qualité de membre permanent.
1997		700ème anniversaire de la dynastie des Grimaldi.
2004	5 octobre	Adhésion de la Principauté de Monaco au Conseil de l'Europe.
2005	6 avril	Décès de S.A.S. le Prince Rainier III.
	12 juillet	Avènement de S.A.S. le Prince Albert II.
2006	27 juin	Création de la Fondation Albert II.
2011	18 mars	Décès de la Princesse Antoinette.
	1 ^{er} et 2 juillet	Mariage de S.A.S. le Prince et de Mademoiselle Charlène Wittstock.
2014	10 décembre	Naissance du Prince Jacques et de la Princesse Gabriella.
2017	4 avril	Lancement des Explorations de Monaco au Musée Océanographique de Monaco par S.A.S. le Prince.
2018	19 janvier	Création du Pacte national pour la transition énergétique (conséquence directe de l'accord de Paris sur le climat signé en 2016) 1er signataire : S.A.S. le Prince Albert II
	25 janvier	40ème anniversaire de S.A.S. la Princesse Charlène
	14 mars	60ème anniversaire de S.A.S. le Prince Albert II
	4 avril	1er anniversaire du lancement du livre blanc sur la transition énergétique
	19 avril	Commémoration sur le Rocher des 250 ans de la naissance de l'artiste monégasque François-Joseph Bosio
	15 et 16 mai	Déplacement de S.A.S. le Prince Albert II en Italie - visite à caractère historique
	7 juillet	Signature par S.A.S. la Princesse Stéphanie, Présidente de Fight Aids Monaco, de la déclaration de Paris « Vers Monaco sans Sida »

TERRITOIRE ET ENVIRONNEMENT

1.1. Territoire

1.1.1. Histoire

17 et 18 juillet	Visite de S.A.S. la Princesse Charlène en Afrique du Sud pour assister à la 16ème édition du Nelson Mandela Annual Lecture
25 juillet	Inauguration par S.A.S. le Prince Albert II du 1er caisson de l'Anse du Portier (extension en mer)
8 septembre	LL.AA.SS. le Prince Albert II et la Princesse Charlène ainsi que le Prince Héréditaire Jacques et la Princesse Gabriella participent à la journée mondiale des premiers secours (chapiteau de Fontvieille)
11 novembre	Participation de LL.AA.SS. le Prince Albert II et la Princesse Charlène aux commémorations du centenaire de l'armistice du 11 novembre à Paris
<hr/>	
2019	
29 janvier	Lancement officiel par S.A.S. le Prince Albert II des Comités de Commémoration du Prince Albert Ier, dont le centenaire de la disparition marquera l'année 2022
31 janvier	Célébration des 90 ans de la création de l'Institut de Formation en Soins Infirmiers (IFSI), en présence de S.A.R. la Princesse de Hanovre
22 février	Inauguration du One Monte-Carlo et de la Promenade Princesse Charlène par LL.AA.SS. le Prince Albert II et la Princesse Charlène, accompagnées de Leurs enfants le Prince Héréditaire Jacques et la Princesse Gabriella
15 mai	Inauguration par S.A.S. la Princesse Charlène de l'exposition « Grace Kelly. From Hollywood to Monaco », qui s'est tenue dans la galerie d'exposition Galaxy Macao
27 mai	S.A.S. le Prince Albert II participe à la cérémonie d'ouverture des Jeux des Petits États au Monténégro.
6 juin	9ème anniversaire de la Maison de Vie à Carpentras de l'association Fight Aids Monaco, en présence de S.A.S. la Princesse Stéphanie
20 septembre	S.A.S. le Prince Albert II participe à Monaco à la cérémonie d'ouverture de la 51ème session plénière du GIEC (Groupe d'experts Intergouvernemental sur l'Evolution du Climat)
23 septembre	Déplacement de S.A.S. le Prince Albert II à New-York au siège de l'ONU afin de participer au « Sommet Action Climat 2019 »
25 septembre	S.A.S. le Prince Albert II participe à la conférence de restitution du rapport du GIEC à Monaco
12 novembre	90ème anniversaire de la naissance de la Princesse Grace
29 novembre	S.A.S le Prince Albert II rencontre le Président de la République française Monsieur Emmanuel Macron à l'Élysée
2 et 3 décembre	Participation de S.A.S. le Prince Albert II à la COP25 à Madrid, en Espagne

Source : Palais Princier

1 | TERRITOIRE ET ENVIRONNEMENT

1.1. Territoire

1.1.2. Géographie

Superficie	208 hectares
-------------------	---------------------

Musée Océanographique	
------------------------------	--

Latitude	43° 43' 49"
Longitude	7° 25' 36"

Différence d'heure solaire avec Greenwich	22' 42", 4
Différence d'heure solaire avec Paris	20' 21", 6

Source : Direction de la Prospective, de l'Urbanisme et de la Mobilité

Altitude	
-----------------	--

Place du Palais	62,2 mètres
Point culminant au sol (accès au Patio Palace sur la D6007)	164,5 mètres
Point culminant bâti de la Principauté (Tour Odéon)	232,4 mètres

Depuis l'Ordonnance Souveraine n° 4.481 du 13 septembre 2013, le territoire de la Principauté est découpé en sept quartiers ordonnancés, précisément délimités et basés sur le plan d'urbanisation auxquels s'ajoutent les deux secteurs réservés de Monaco-Ville et du Ravin Sainte-Dévôte régis par l'Ordonnance n° 674 du 3 novembre 1959.

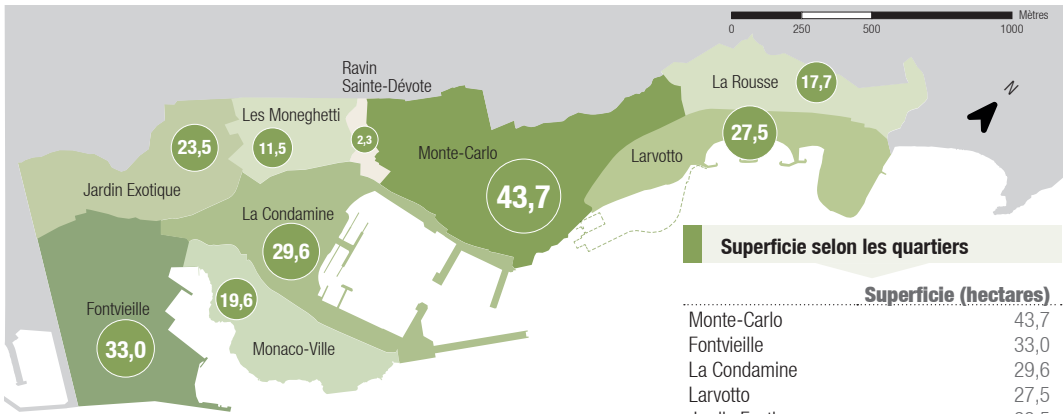

Source : Direction de la Prospective, de l'Urbanisme et de la Mobilité

Unités : hectare

Longueur de la frontière terrestre	5 469 mètres
---	---------------------

qui se décompose ainsi :	
avec la commune de Cap d'Ail	1 341 mètres
avec la commune de la Turbie	390 mètres
avec la commune de Beausoleil	3 274 mètres
avec la commune de Roquebune-Cap-Martin	464 mètres

Longueur de la Côte (extérieur des ports et des plages)	4 856 mètres
--	---------------------

Plus grande longueur	3 344 mètres
-----------------------------	---------------------

Plus grande largeur	1 140 mètres
----------------------------	---------------------

Source : Direction de la Prospective, de l'Urbanisme et de la Mobilité

Superficie selon les quartiers

	Superficie (hectares)
Monte-Carlo	43,7
Fontvieille	33,0
La Condamine	29,6
Larvotto	27,5
Jardin Exotique	23,5
Monaco-Ville	19,6
La Rousse	17,7
Les Moneghetti	11,5
Ravin Sainte-Dévôte	2,3
Total	208,4

Source : Direction de la Prospective, de l'Urbanisme et de la Mobilité

Répartition de la frontière

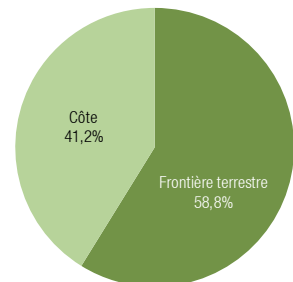

Source : Direction de la Prospective, de l'Urbanisme et de la Mobilité

TERRITOIRE ET ENVIRONNEMENT

1.1. Territoire

1.1.3. Espaces verts

Jardins

Descriptif de la Roseraie Princesse Grace

Surface totale des massifs de rosiers	5 000 m ²
Nombre de variétés de roses	500
Nombre de rosiers	8 000

Descriptif du Jardin Japonais

Surface totale	7 000 m ²
Superficie du bassin	1 100 m ²
Débit de la cascade	6 m ³ / mn
Quantité de pierres naturelles mise en place	1 000 tonnes
Volume de terre végétale mis en œuvre	5 000 m ³

Nombre de jardins accessibles au public : 14

Source : Direction de l'Aménagement Urbain

Arbres

Évolution du nombre d'arbres

	2016	2017	2018	2019
Nombre d'arbres	12 153	11 886	12 045	12 333
Dont patrimoniaux	943	933	998	998

Source : Direction de l'Aménagement Urbain

Espaces verts

Évolution des espaces verts accessibles au public

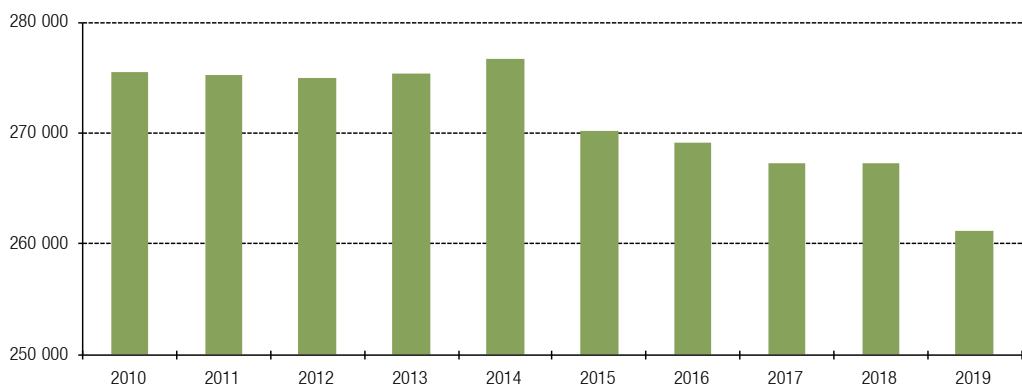

Source : Direction de l'Aménagement Urbain

Unité : mètre carré

Espaces verts privés : 169 167 m² (2019)

Surface totale des espaces verts en Principauté : 430 329 m² (2019)

1 | TERRITOIRE ET ENVIRONNEMENT

1.1. Territoire

1.1.3. Espaces verts

Pépinière

Une pépinière de 17 000 m², dotée de 11 serres, a été aménagée à Saint-Laurent d'Èze afin d'assurer la production de plantes visant au fleurissement de la Principauté.

Évolution du nombre de plants produits

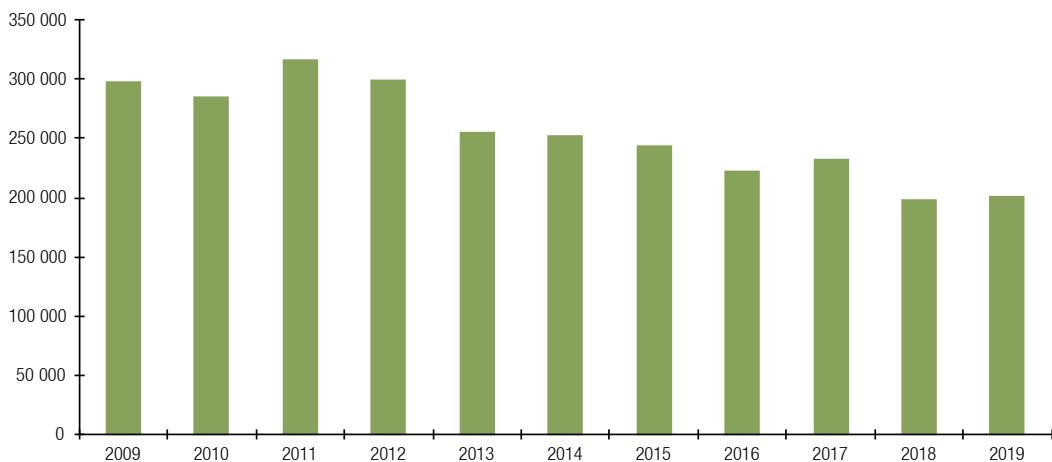

Source : Direction de l'Aménagement Urbain

Nombre de plants produits selon leur type

	2017	2018	2019
Vivaces	43 039	28 455	22 281
Plantes de printemps	44 368	41 560	46 150
Plantes d'été	51 745	49 718	50 482
Plantes d'automne	42 068	34 676	36 478
Plantes d'hiver	49 378	41 503	45 325
Aromatiques et légumes	967	528	768
Total	232 798	198 538	201 484

Source : Direction de l'Aménagement Urbain

TERRITOIRE ET ENVIRONNEMENT

1.1. Territoire

1.1.4. Aires marines protégées et éducatives

Localisation des aires marines

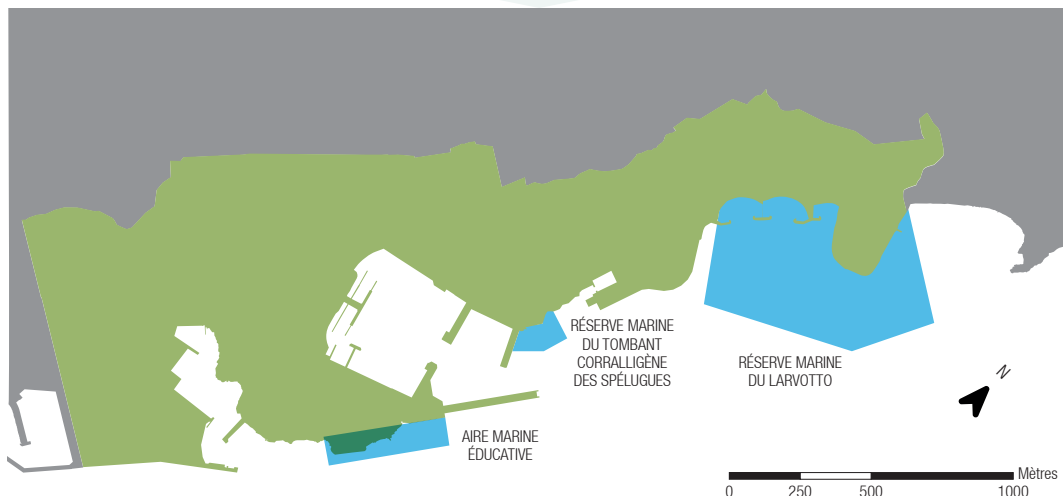

Source : Direction de l'Environnement

Aire marine protégée du Larvotto

Date de création : 1975 - à l'initiative de S.A.S. le Prince Rainier III

Superficie : 33,6 hectares

Profondeur : 0 à 39 mètres

Description : Les fonds marins de cette aire protégée se composent essentiellement d'un herbier dense de posidonies (*Posidonia oceanica*). Cette aire marine protégée comporte également plusieurs récifs artificiels immergés. La partie de l'aire marine protégée du Larvotto abritant l'herbier de posidonies est classée en site Ramsar (zone humide d'importance internationale).

Aire marine protégée du Tombant des spélugues

Date de création : 1986

Superficie : 1,9 hectare

Profondeur : 0 à 42 mètres

Description : Ce tombant est couvert par des formations coralligènes, associations typiques de faune et de flore fixées sur un substrat dur. Le site abrite de nombreux habitats et espèces emblématiques de la Méditerranée (corail rouge, éponges, oursins diadèmes, grandes nacres et plusieurs espèces de poissons nobles, dont les mérus).

Aire marine éducative (AME)

Date de création : 2018

Localisation : La zone s'étend de l'extrémité du Solarium au pied du Musée Océanographique

Description : Cette zone pédagogique a été mise en place lors de la rentrée scolaire de septembre 2018. Elle est le fruit d'un projet entre l'Association Monégasque de Protection de la Nature et la Direction de l'Éducation Nationale de la Jeunesse et des Sports. Elle permet aux élèves de devenir acteurs de la gestion participative d'un bien commun et d'œuvrer pour la protection du milieu marin.

1.2. Climat

1.2.1. Climatologie

Climatogramme (1981-2010)

Ce climatogramme a été établi à partir des normales climatiques 1981-2010 pour les précipitations et les températures relevées par la station météorologique du Jardin Exotique de Monaco. Les normes par défaut portent sur la période 1981-2010, à venir dans la prochaine édition du Monaco en Chiffres les normales climatiques 1991-2020.

Climatogramme de la Principauté de Monaco

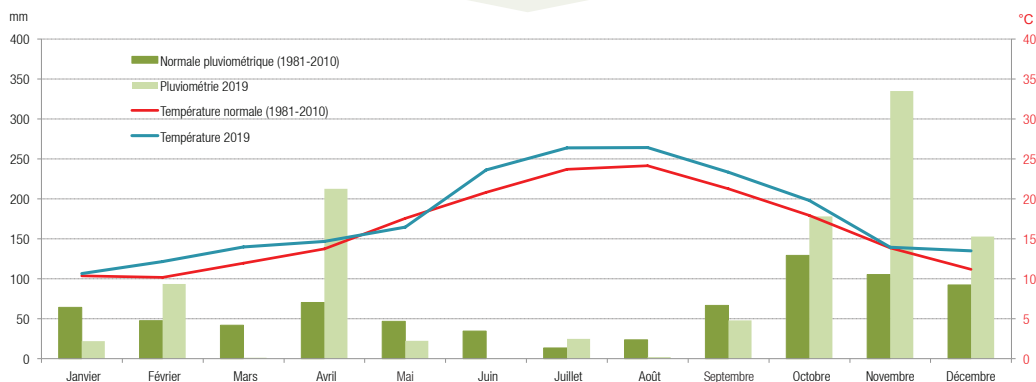

Source : Direction de l'Environnement

Évolution des températures selon le trimestre

	2015		2016		2017		2018		2019	
	Min	Max	Min	Max	Min	Max	Min	Max	Min	Max
1 ^{er} trimestre	7,7	13,6	8,4	13,2	8,7	13,8	8,6	12,9	9,8	14,7
2 ^e trimestre	15,2	20,4	14,7	20,0	15,6	20,7	16,8	22,0	15,5	21,0
3 ^e trimestre	21,1	26,5	21,0	26,0	20,7	25,7	22,9	28,3	22,8	27,9
4 ^e trimestre	12,2	17,2	11,8	17,0	12,3	16,6	13,8	17,9	13,5	17,9
Moyenne	14,1	19,5	14,0	19,0	14,3	19,2	15,5	20,3	15,4	20,4

Source : Direction de l'Environnement

Unité : degré Celsius

Évolution des moyennes annuelles des températures

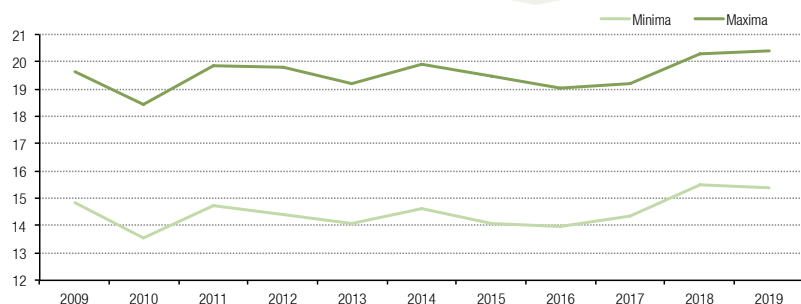

Source : Direction de l'Environnement

Unité : degré Celsius

DEFINITION

Climatogramme : Diagramme ombrothermique où l'échelle de gradation de la pluviométrie est deux fois supérieure à celle des températures, permettant de mettre en évidence les saisons sèches et humides en milieu méditerranéen.

Normales : Les normales climatiques sont constituées des valeurs moyennes de pluviométrie et de température, calculées sur une période continue de 30 ans, à la fin de chaque décennie.

TERRITOIRE ET ENVIRONNEMENT

1.2. Climat

1.2.1. Climatologie

Évolution de la pluviométrie et du nombre de jours de pluie selon le mois

	2015		2016		2017		2018		2019	
	Précipitations	Nb jours de pluie	Précipitations	Nb jours de pluie	Précipitations	Nb jours de pluie	Précipitations	Nb jours de pluie	Précipitations	Nb jours de pluie
Janvier	39,9	4	28,4	6	11,9	4	77,4	8	21,9	3
Février	138,7	9	103,6	10	63,9	7	53,0	11	93,6	2
Mars	38,2	6	35,0	6	66,4	7	210,8	13	1,3	1
Avril	35,8	6	15,8	4	35,2	5	113,2	7	212,6	9
Mai	27,7	4	53,5	6	42,4	4	70,0	10	22,3	7
Juin	38,2	3	23,2	6	1,8	1	70,0	8	0,4	0
Juillet	0,0	0	5,6	2	0,3	0	48,3	3	24,8	2
Août	21,9	3	9,1	2	0,7	0	16,4	3	1,9	1
Septembre	68,6	4	10,7	2	28,6	1	32,0	3	48,0	3
Octobre	283,1	8	98,9	7	0,2	0	217,0	10	178,0	9
Novembre	5,1	2	167,9	9	97,2	6	119,9	12	334,6	16
Décembre	14,4	2	24,2	3	135,4	6	84,8	4	152,8	6
Total	711,6	51	575,9	63	484,0	41	1 112,8	92	1 092,2	59

Source : Direction de l'Environnement

Unité : millimètre, jour

Évolution de la pluviométrie et du nombre de jours de pluie

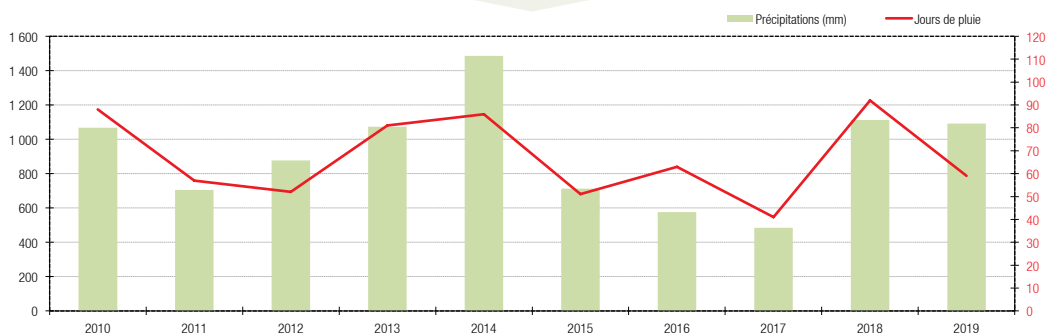

Source : Direction de l'Environnement

Unité : millimètre, jour

Rose des vents 2019

La Rose des vents est élaborée à partir des données horaires de vitesses et de directions du vent, pour la station météorologique du Musée Océanographique. Elle représente la distribution des fréquences des vents en fonction de leur vitesse et de leur provenance.

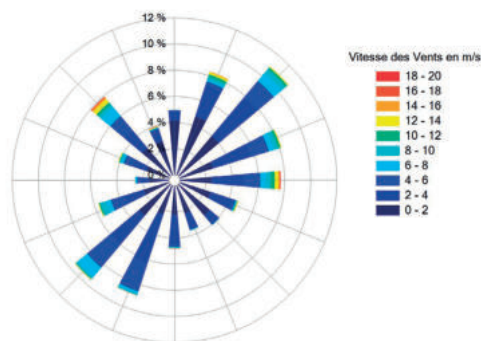

Source : Direction de l'Environnement

DEFINITION

Jour de pluie : Est comptée comme jour de pluie toute journée où la hauteur de pluie tombée est supérieure ou égale à un millimètre.

Rose des vents : Elle représente la distribution des fréquences des vents en fonction de leur vitesse et de leur provenance.

1 | TERRITOIRE ET ENVIRONNEMENT

1.2. Climat

1.2.2. Ensoleillement, hygrométrie

Hygrométrie

La moyenne annuelle d'humidité relative en Principauté est constante et très légèrement supérieure à 60%. La zone de confort hygrométrique où l'humidité de l'air est comprise entre 40% et 80% est observée durant 287 jours en 2019. C'est pendant la période estivale ou sont relevés les taux d'humidité les plus élevés. La topographie en cirque du bassin de Monaco peut expliquer ce phénomène où en absence de vent, l'air chaud chargé d'humidité provenant de l'évaporation de l'eau de mer est maintenu sur la Principauté.

Humidité relative mesurée et taux de confort selon le mois en 2019

	Humidité Air	Nb de jours dont Humidité Air > 80%	Nb de jours dont 40% < Humidité Air < 80%	Nb de jours dont Humidité Air < 40%
Janvier	48,7%	0,5	21,7	8,8
Février	59,9%	2,8	21,4	3,7
Mars	51,7%	2,1	18,3	10,6
Avril	60,1%	3,2	22,0	4,8
Mai	67,1%	5,6	24,5	0,9
Juin	65,2%	5,2	22,9	1,9
Juillet	66,0%	2,4	27,8	0,8
Août	65,4%	1,8	28,8	0,4
Septembre	62,0%	1,8	26,1	2,1
Octobre	66,2%	4,0	25,8	1,3
Novembre	60,6%	3,5	24,0	2,5
Décembre	58,1%	1,8	23,8	5,4
Total	60,9%	35	287	43

Sources : Direction de l'Environnement, Station du Musée Océanographique de Monaco

Unité : Jour

Répartition du nombre de jours d'humidité relative de l'air selon le mois en 2019

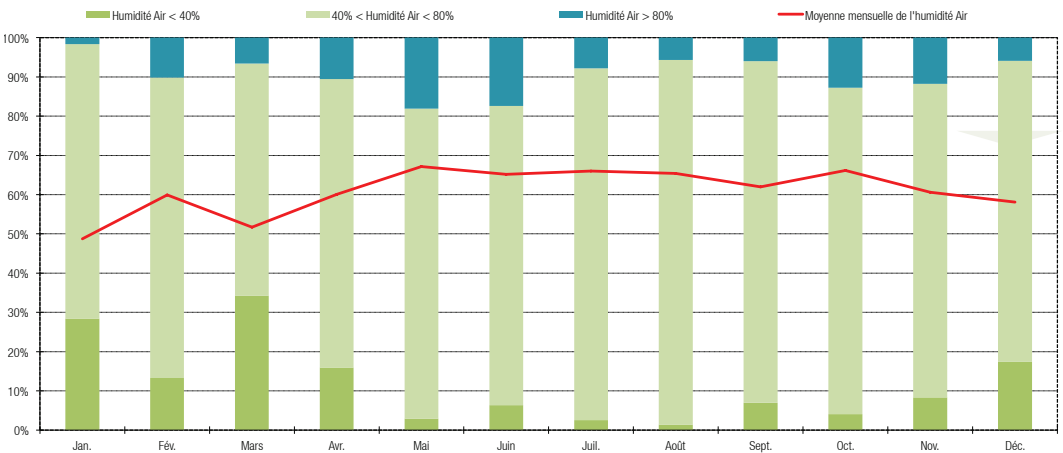

Sources : Direction de l'Environnement, Station du Musée Océanographique de Monaco

DEFINITION

Zone de confort hygrométrique : Elle correspond à une humidité de l'air comprise entre 40% et 80%.

TERRITOIRE ET ENVIRONNEMENT

1.2. Climat

1.2.2. Ensoleillement, hygrométrie

Rayonnement solaire

Bilan moyen journalier du rayonnement solaire en 2019

	Rayonnement solaire horizontal	Rayonnement solaire Incliné ⁽¹⁾ (35° Sud)
Janvier	1 990	4 064
Février	3 052	5 095
Mars	4 725	6 394
Avril	4 648	5 091
Mai	5 746	5 677
Juin	7 254	6 861
Juillet	6 957	6 761
Août	6 266	6 720
Septembre	4 805	5 967
Octobre	2 991	4 295
Novembre	1 626	2 789
Décembre	1 641	3 401
Bilan annuel	1462	1753

Unité : Wh/m² - kWh/m²/an (pour le bilan annuel)

Sources : Direction de l'Environnement, Station du Musée Océanographique de Monaco

Moyenne mensuelle du nombre d'heures d'ensoleillement en 2019

	2017	2018	2019
Janvier	131	130	164
Février	104	97	192
Mars	229	185	261
Avril	248	203	194
Mai	293	199	221
Juin	288	242	308
Juillet	329	310	306
Août	306	298	301
Septembre	232	252	242
Octobre	238	174	180
Novembre	155	111	107
Décembre	120	141	140
Bilan annuel	2 673	2 342	2 616

Unité : heure

Sources : Direction de l'Environnement, Station du Musée Océanographique de Monaco

Variations mensuelles du rayonnement solaire et de l'ensoleillement en 2019

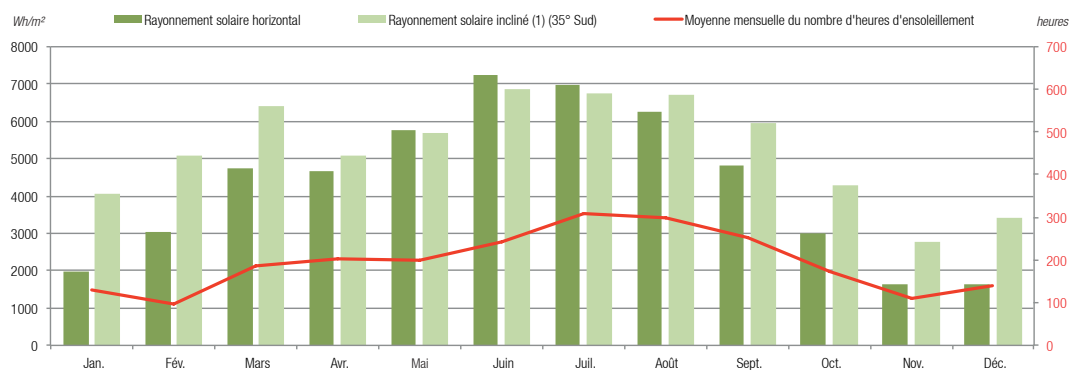

Sources : Direction de l'Environnement, Station du Musée Océanographique de Monaco

⁽¹⁾ Une inclinaison à 35° correspond à un optimum annuel pour la production d'énergie photovoltaïque.

DEFINITION

Rayonnement solaire : Elle correspond à l'énergie reçue par unité de surface pendant une période donnée. Cette énergie reçue contribue à la douceur des hivers de la Côte d'Azur et de Monaco. La comptabilisation de cette énergie permet également de déterminer le potentiel de production d'énergies solaires (photovoltaïques et thermiques) par unité de surface.

1 | TERRITOIRE ET ENVIRONNEMENT

1.3. Energie

1.3.1. Production d'énergie

Les productions énergétiques du territoire sont estimées grâce à un recensement des installations de production publiques et privées. Ce bilan est basé sur des connaissances et des méthodologies de calcul qui sont susceptibles d'évoluer et d'être améliorées. La production locale représente plus de 20 % de la consommation totale monégasque d'énergie.

Évolution de la production totale d'énergie sur le territoire

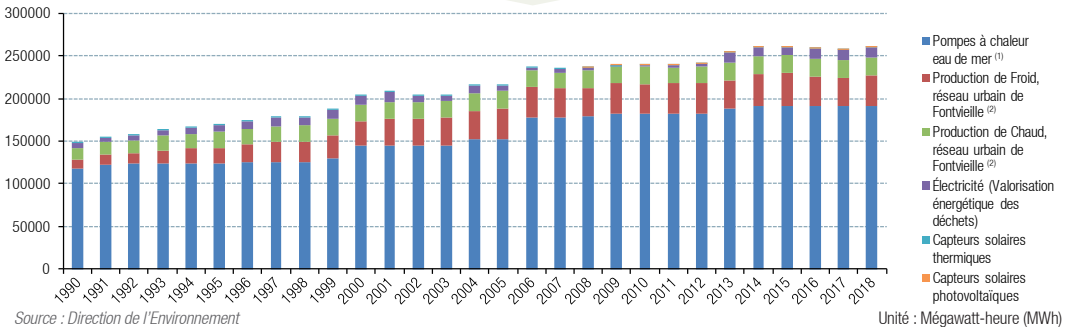

Évolution de la production d'énergie sur le territoire ⁽³⁾

	2014	2015	2016	2017	2018
Pompes à chaleur en eau de mer ⁽¹⁾	191 642	191 642	191 642	191 642	191 642
Production de Froid, réseau urbain de Fontvieille ⁽²⁾	37 200	38 443	34 153	32 800	34 900
Production de Chaud, réseau urbain de Fontvieille ⁽²⁾	20 000	20 559	20 602	20 900	21 400
Électricité (Valorisation énergétique des déchets)	11 057	9 263	12 500	11 280	11 684
Capteurs solaires thermiques	124	124	124	229	280
Capteurs solaires photovoltaïques	706	717	717	717	717
Total	260 729	260 748	259 738	257 568	260 623

Source : Direction de l'Environnement

Unité : Mégawatt-heure (MWh)

Production d'électricité par l'usine d'incinération

Les différences entre les énergies produites et consommées ne peuvent correspondre à celles vendues du fait de l'achat au réseau urbain d'un certain nombre de kilowatt.

	2015	2016	2017	2018	2019
Electricité produite par l'usine	9 263	12 500	11 280	11 684	11 496
Electricité vendu par l'usine	3 041	3 999	2 978	3 445	4 614
Electricité achetée par l'usine	2 712	331	762	790	366

Source : Société Monégasque d'Assainissement

Unité : Mégawatt-heure (MWh)

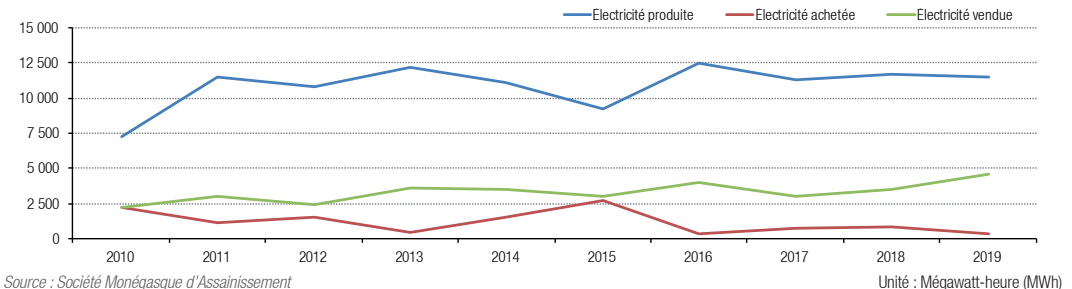

⁽¹⁾ Hors pompes à chaleur de la centrale de production de Fontvieille.

⁽²⁾ Issue de la valorisation énergétique des déchets et des pompes à chaleur de la centrale de production de Fontvieille.

⁽³⁾ Les données 2019 ne nous ont pas été communiquées.

TERRITOIRE ET ENVIRONNEMENT

1.3. Énergie

1.3.1. Production d'énergie

Distribution et consommation d'énergie

Évolution de la distribution d'énergie

	2015	2016	2017	2018	2019
Population estimée	38 200	37 500	38 300	38 300	38 100
Énergies vendues en millions de kilowatt-heure					
Électricité	537,2	521,4	523,9	531,6	527,7
<i>soit une consommation moyenne par habitant (kilowatt-heure)</i>	<i>14 063</i>	<i>13 904</i>	<i>13 679</i>	<i>13 880</i>	<i>13 850</i>
Gaz	66,6	66,2	68,2	68,9	65,1
Chaud (Fontvieille)	20,6	20,6	20,9	21,4	19,5
Froid (Fontvieille)	38,3	34,3	32,8	34,9	31,8
Nombre d'abonnements					
Électricité	25 755	25 784	25 967	25 795	25 829
<i>soit une consommation moyenne par abonnement (kilowatt-heure)</i>	<i>20 858</i>	<i>20 222</i>	<i>20 176</i>	<i>20 609</i>	<i>20 430</i>
Gaz	2 368	2 280	2 195	2 079	1 979
Chauffage/Climatisation (Fontvieille)	32	32	33	33	33
Puissances maxima appelées en milliers de KW					
Électricité	96,0	92,0	90,9	96,2	94,8
Gaz	25,1	22,0	26,8	22,4	19,3

Sources : Société Monégasque de l'Électricité et du Gaz, IMSEE

Évolution de la consommation moyenne en électricité par habitant

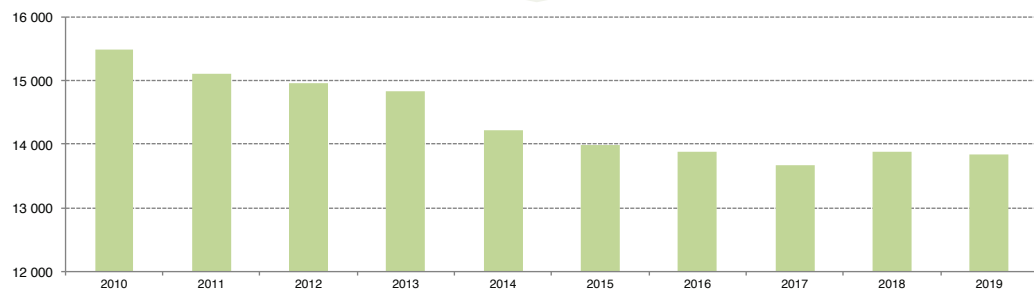

Source : Société Monégasque de l'Électricité et du Gaz

Unité : Kilowatt-heure (KWh)

Évolution du nombre d'abonnements en électricité

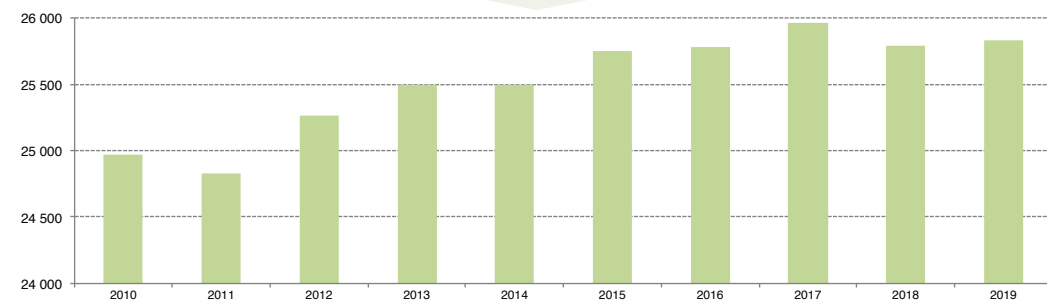

Source : Société Monégasque de l'Électricité et du Gaz

1 | TERRITOIRE ET ENVIRONNEMENT

1.3. Energie

1.3.2. Distribution et consommation d'eau

Évolution du nombre d'abonnés

	2015	2016	2017	2018	2019
Nombre d'abonnés	9 363	9 441	9 664	9 857	9 956
Population desservie	38 200	37 500	38 300	38 300	38 100

Sources : Société Monégasque des Eaux, IMSEE

Évolution des canalisations d'eau

	2015	2016	2017	2018	2019
Adduction	3,4	3,4	3,4	3,4	3,4
Distribution	100,8	102,4	102,3	103,2	103,5
Branchements	26,6	26,6	26,9	27,1	27,2

Source : Société Monégasque des Eaux

Unité : kilomètre

Évolution de la consommation d'eau

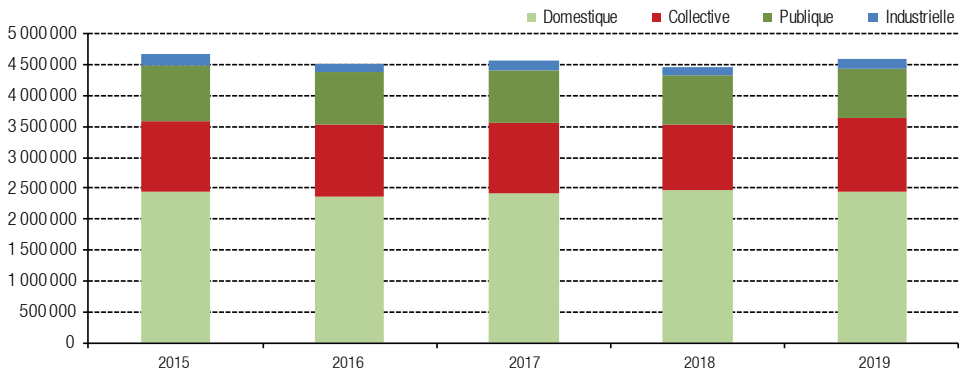

Source : Société Monégasque des Eaux

Unité : mètre cube

Évolution de la consommation d'eau

	2015	2016	2017	2018	2019
Domestique	2 439 479	2 373 306	2 424 505	2 463 571	2 441 845
Collective	1 152 489	1 148 961	1 128 095	1 076 145	1 191 141
Publique	884 517	848 824	842 619	779 226	803 797
Industrielle	182 973	152 713	163 311	152 938	164 701
Total	4 659 458	4 523 804	4 558 530	4 471 880	4 601 484

Source : Société Monégasque des Eaux

Unité : mètre cube

TERRITOIRE ET ENVIRONNEMENT

1.3. Energie

1.3.3. Vente de produits pétroliers

Évolution des ventes de produits pétroliers

	2015	2016	2017	2018 ⁽¹⁾
Produits domestiques				
Butane (kilogramme)	18 521	12 181	9 102	7 458
Propane (kilogramme)	63 450	56 363	52 657	45 164
Fuel domestique (litres)	6 517 384	6 823 472	5 123 126	5 138 081
Carburants navires				
Sans Plomb (litres)	438 000	458 600	502 500	484 000
Gazole (litres)	9 671 000	7 045 900	4 976 000	4 057 000
Carburants automobiles				
Sans plomb 95 (litres)	1 895 668	1 759 940	1 741 495	486 441
Sans plomb 95 (litres) E10 (2)	n.a.	n.a.	n.a.	1 601 704
Sans plomb 98 (litres)	1 949 184	2 109 592	2 213 940	3 019 723
Gazole (litres)	3 700 219	4 300 280	4 090 312	3 974 247
Carburants travaux publics				
Gazole non routier (litres)	n.a.	n.a.	1 408 575	2 166 448
Total kilogrammes	81 971	68 544	61 759	52 622
Total litres	24 171 454	22 497 784	20 055 948	20 927 644

Source : Direction de l'Environnement

Évolution des ventes de produits pétroliers (butane et propane)

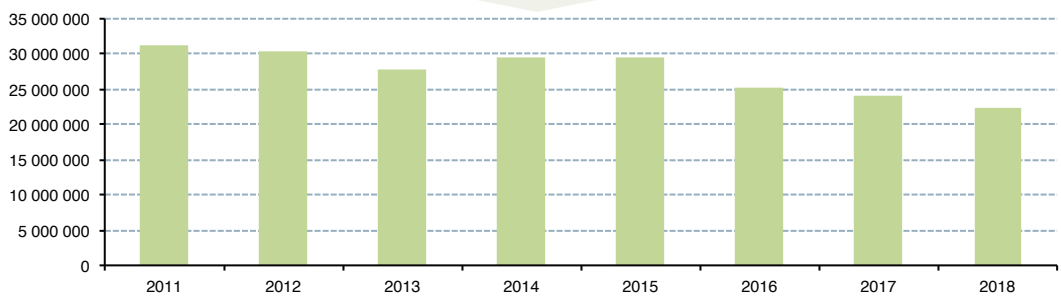

Source : Direction de l'Environnement

Unité : litre

Évolution des ventes de produits pétroliers (carburants et fuel domestique)

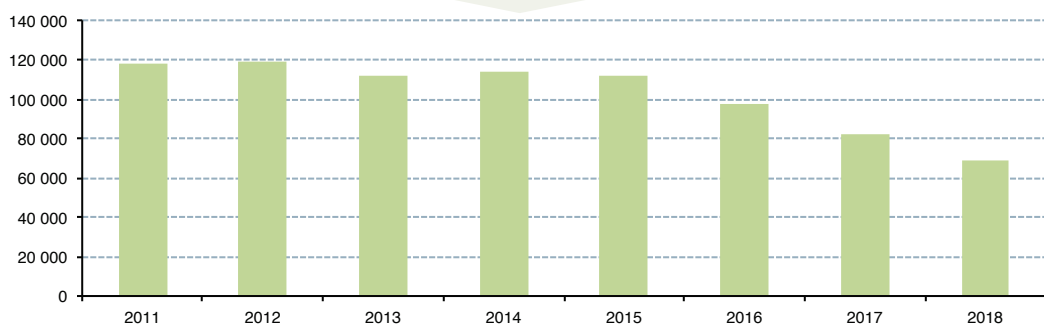

Source : Direction de l'Environnement

Unité : kilogramme

⁽¹⁾ Données disponibles jusqu'à 2018.

⁽²⁾ Le carburant 95E10 est composé de SP95 et d'un maximum de 10% d'éthanol.

1 | TERRITOIRE ET ENVIRONNEMENT

1.4. Traitement des déchets

Évolution des collectes et traitements des résidus urbains et industriels ⁽¹⁾

	2015	2016	2017	2018	2019
Collecte SMA	25 661	25 377	25 211	24 913	23 904
Collecte pneumatique	2 140	2 081	1 683	1 840	1 663
Apports directs	9 288	9 913	8 685	8 842	8 620
Collecte La Turbie	1 752	1 631	1 495	1 673	1 591
CARF	12 675	12 628	11 638	13 681	13 468
Divers	2 434	1 614	1 537	1 239	2 487
Total des apports	53 950	53 244	50 249	52 188	51 733
Total à déduire :	2 002	1 983	2 015	2 025	2 060
Ferraille + D3E + Batterie	978	1 062	937	1 049	1 054
Total traité	52 972	52 183	49 312	51 139	50 679

Source : Société Monégasque d'Assainissement

Unité : tonne

Évolution des indicateurs d'activité de l'usine d'incinération

	2015	2016	2017	2018	2019
Moyenne annuelle	4	4	4	4	4
Ferraille + D3E + Batterie	978	1 062	937	1 049	1 054
Boues	6 950	6 097	4 971	5 353	4 447
Tonnage global	60 900	59 341	55 219	57 541	56 180
Taux de variation	117,8%	115,0%	107,0%	111,3%	108,7%
Variation annuelle	+1,0%	-2,6%	-7,0%	4,2%	-2,4%
Production de mâchefers	9 225	8 738	8 280	8 595	8 419

Source : Société Monégasque d'Assainissement

Unité : tonne

Évolution du total traité (incinéré)

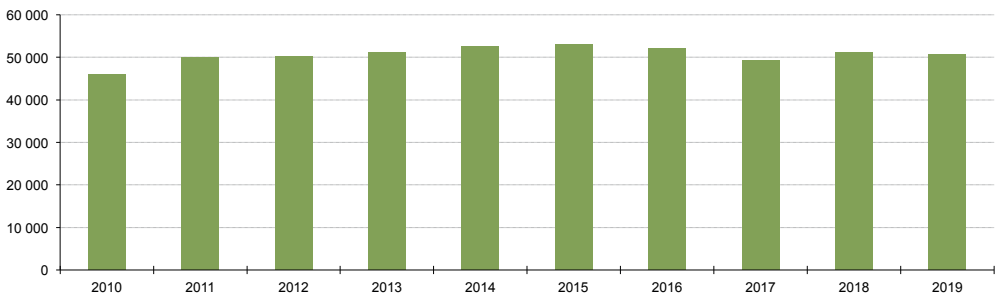

Source : Société Monégasque d'Assainissement

Unité : tonne

⁽¹⁾ Données collationnées depuis la mise à feu, en 1981, de la nouvelle usine d'incinération.

DEFINITIONS :

Collecte S.M.A. : Collecte effectuée par les véhicules de la Société Monégasque d'Assainissement à Monaco et Cap d'Ail depuis octobre 1991.

Collecte pneumatique : Collecte automatique desservant les immeubles du quartier de Fontvieille. Cette collecte n'est pas encore totalement réalisée, ce qui explique les différences importantes constatées dans les volumes.

Apports directs : Déchets commerciaux, industriels et des jardins de la Principauté.

Moyenne annuelle : Il s'agit du tonnage incinéré par heure dans l'année.

Taux de variation : Variation du tonnage annuel par rapport à la première année de fonctionnement.

Variation annuelle : Évolution de ce tonnage d'une année sur l'autre.

Production mâchefers : Résidus d'incinération évacués dans une décharge avant commercialisation. Ils représentent 25% du volume traité par l'usine.

D3E : Déchets d'équipements électroniques et électriques.

TERRITOIRE ET ENVIRONNEMENT

1.4. Traitement des déchets

Évolution des déchets traités par la S.M.A.

	2015	2016	2017	2018	2019
Collecte Monaco	25 661	25 377	25 211	24 913	23 904
Collecte pneumatique	2 140	2 081	1 683	1 840	1 663
Particuliers/Entreprises/Services Administratifs (Monaco)	8 309	8 254	8 685	1 652	1 540
CARF et autres déchets (France)	16 619	16 619	14 669	16 593	17 546
Cyclamed (médicaments refusés)	242	305	125	0	0
Boues (UTER)	6 950	6 097	4 971	5 353	4 447

Source : Société Monégasque d'Assainissement

Unité : tonne

Évolution des déchets générés par l'usine

	2015	2016	2017	2018	2019
Mâchefers	9 225	8 738	8 280	8 595	8 419
REFIOM (cendres volantes)	1 384	1 371	1 334	1 300	1 257
Résidus déferrailage mâchefers	411	602	762	735	730
Boues de lavage de gaz	57	63	10	32	26

Source : Société Monégasque d'Assainissement

Unité : tonne

Évolution de l'énergie produite et vendue

	2015	2016	2017	2018	2019
Électricité produite par l'usine (kilowatt-heure)	9 262 700	12 500 200	11 280 400	11 683 800	11 496 160
Électricité vendue au réseau SMEG (kilowatt-heure)	3 041 319	3 998 813	2 978 053	3 445 503	4 614 229
Vapeur vendue à la Centrale thermofrigorifique (tonnes)	56 250	56 262	55 051	59 424	52 080
Boues de lavage de gaz	57	63	10	32	26

Source : Société Monégasque d'Assainissement

Évolution du temps de fonctionnement des fours

	2015	2016	2017	2018	2019
Chaudière n° 1	6 653	5 790	6 823	7 739	5 524
Chaudière n° 2	0	0	0	0	0
Chaudière n° 3	6 838	7 706	5 788	5 546	5 918
Total traité	13 491	13 496	12 611	13 285	11 442

Source : Société Monégasque d'Assainissement

Unité : nombre d'heures / an

Évolution du nombre d'heures de fonctionnement des fours

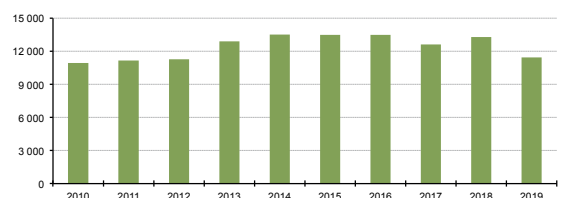

Source : Société Monégasque d'Assainissement

Unité : nombre d'heures / an

Évolution de la vapeur fournie

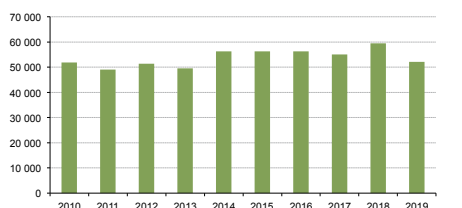

Source : Société Monégasque d'Assainissement

Unité : tonne

Voir en partie 1.3.1. Production d'énergie > Production d'électricité de l'usine d'incinération.

DEFINITIONS :

Boues : Incinération des boues de la station de traitement des eaux résiduaires depuis 1991.

CARF : Communauté d'Agglomération de la Rivière Française (regroupement de Beausoleil, La Turbie, Roquebrune-Cap-Martin et de divers déchets en provenance de la France).

UTER : Usine de Traitement des Eaux Résiduaires.

1 | TERRITOIRE ET ENVIRONNEMENT

1.5. Qualité de l'air et de l'eau

1.5.1. Qualité de l'air

Indice Qualité de l'air (IQA)	Couleur	Qualification
IQA ≤ 20		Très bon
20 < IQA ≤ 30		Bon
30 < IQA ≤ 40		Bon
40 < IQA ≤ 50		Bon
50 < IQA ≤ 60		Moyen
60 < IQA ≤ 70		Médiocre
70 < IQA ≤ 80		Médiocre
80 < IQA ≤ 90		Médiocre
90 < IQA < 100		Seuil d'information
IQA ≥ 100		Seuil d'alerte

Source : Direction de l'Environnement

L'Indice de Qualité de l'Air (IQA) est un indice calculé quotidiennement pour estimer la qualité de l'air globale en Principauté afin d'en informer la population. Le calcul se base sur la concentration de trois polluants (NO₂, PM₁₀ et O₃), en s'appuyant sur la modélisation numérique, opérée par AtmoSud, et sur les données recueillies par les stations de mesures de la Qualité de l'air opérées par la Direction de l'Environnement.

Répartition annuelle des IQA (en nombre de jours)

	<= 20	<= 30	<= 40	<= 50	<= 60	<= 70	<= 80	<= 90	<= 100	>100	nc
2019	3	56	98	94	79	24	7	3	1	0	0
2018	16	68	93	85	61	34	8	0	0	0	0

Source : Direction de l'Environnement

Répartition mensuelle des IQA (en nombre de jours) en Principauté de Monaco en 2019

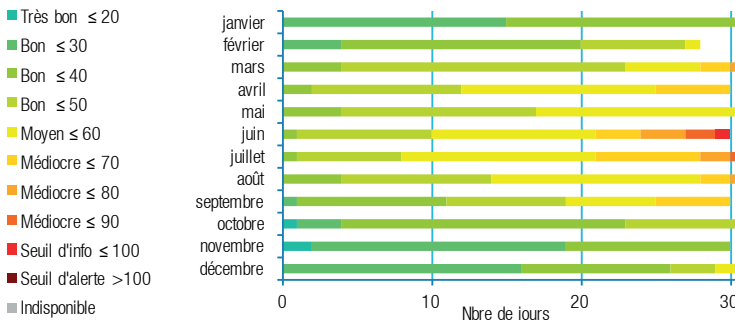

Source : Direction de l'Environnement

Carte du réseau de mesure de la qualité de l'air à Monaco

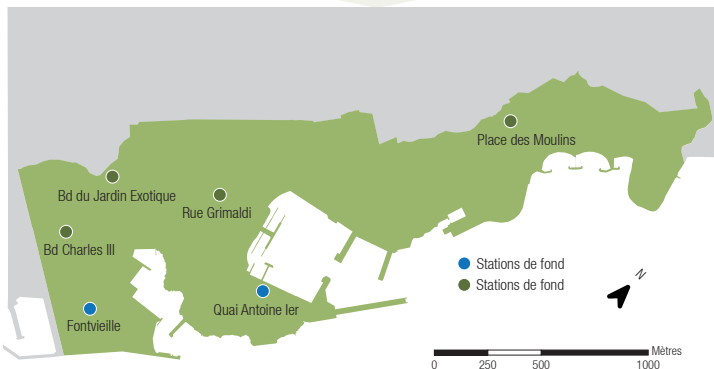

Source : Direction de l'Environnement

Le réseau de mesure de la qualité de l'air de Monaco est constitué par 5 stations de mesure des polluants :

- Trois stations représentatives de la pollution due au trafic routier (stations de proximité);
- Deux stations représentatives de la pollution ambiante urbaine (stations de fond urbaine).

Pour chaque polluant, les graphiques suivants représentent les variations de la concentration moyenne annuelle du polluant concerné.

La qualité de l'air est évaluée, pour l'année 2019, par rapport aux critères définis par la Directive Européenne n° 2008/50/CE du 21/05/2008 concernant la qualité de l'air ambiant et un air pur pour l'Europe.

La station du Jardin Exotique est à l'arrêt depuis 2013. Les données de cette station sont donc présentées jusqu'en 2012.

TERRITOIRE ET ENVIRONNEMENT

1.5. Qualité de l'air et de l'eau

1.5.1. Qualité de l'air

Pollution photochimique Ozone (O₃)

Évolution de la pollution photochimique Ozone selon les stations de fond



Source : Direction de l'Environnement

Unité : µg/m³

En 2019, il n'a pas été observé de dépassement du seuil d'alerte de 240µg/m³ sur 3 heures tandis que deux dépassements du seuil d'information de 180µg/m³ sur 1 heure ont été observés à la station de Quai Antoine 1er (le 26 et le 27 juin) et un dépassement de ce seuil horaire de 180µg/m³ a été observé à la station de Fontvieille (le 27 juin).

Dioxyde d'azote (NO₂)

Évolution de la concentration en dioxyde d'azote selon les stations

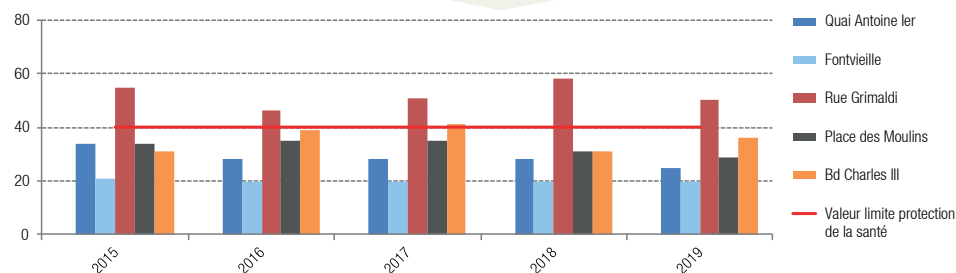

Source : Direction de l'Environnement

Unité : µg/m³

Pour une station de proximité du trafic (rue Grimaldi), on observe un dépassement sur la valeur limite annuelle fixée à 40 µg/m³.

En 2019, 8 dépassements de la valeur limite horaire (200 µg/m³ sur 1 heure) sur la station Rue Grimaldi sont enregistrés. Le nombre de ces dépassements ne doit pas être supérieur à 18 fois par an, selon la Directive Européenne n°2008/50/CE.

Particules (PM10)

Évolution de la concentration en particules selon les stations de fond

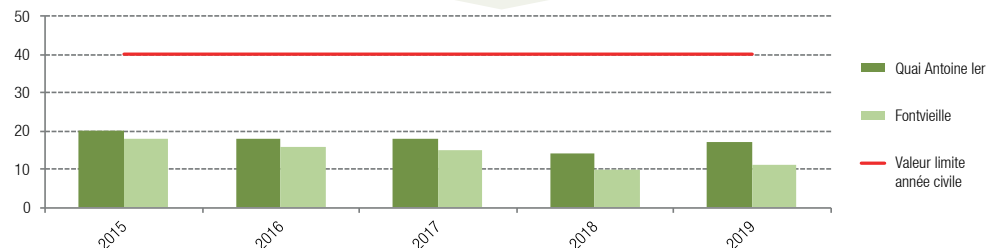

Source : Direction de l'Environnement

Unité : µg/m³

Les concentrations annuelles restent en deçà de la valeur cible pour la protection de la santé fixée par la Directive Européenne à 40µg/m³.

En 2019, 1 dépassement de la moyenne journalière de 50 µg/m³ (le 15/06) sur la station de Quai Antoine 1er a été constaté pour les particules PM10. Pour information, le nombre maximum de dépassements du seuil est fixé à 35 fois par an par la Directive Européenne n° 2008/50/CE.

1 | TERRITOIRE ET ENVIRONNEMENT

1.5. Qualité de l'air et de l'eau

1.5.1. Qualité de l'air

Dioxyde de soufre (SO₂)

Évolution de la concentration en dioxyde de soufre selon les stations ⁽¹⁾

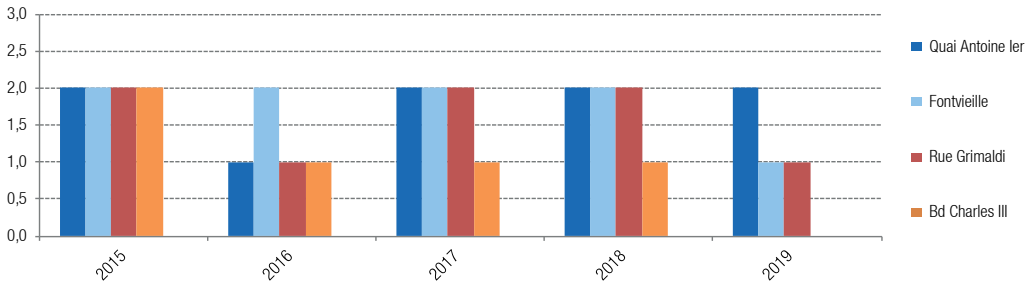

Source : Direction de l'Environnement

Unité : µg/m³

Une baisse des concentrations moyennes en dioxyde de soufre est enregistrée principalement du fait de la diminution de la teneur en soufre des carburants automobiles.

Les valeurs maximales horaires et les moyennes journalières mesurées sur les stations de la Principauté sont inférieures aux valeurs fixées respectivement à 350µg/m³ et 125µg/m³ par la Directive Européenne n° 2008/50/CE.

Monoxyde de carbone (CO) ⁽²⁾

Évolution de la concentration en monoxyde de carbone selon les stations ⁽²⁾

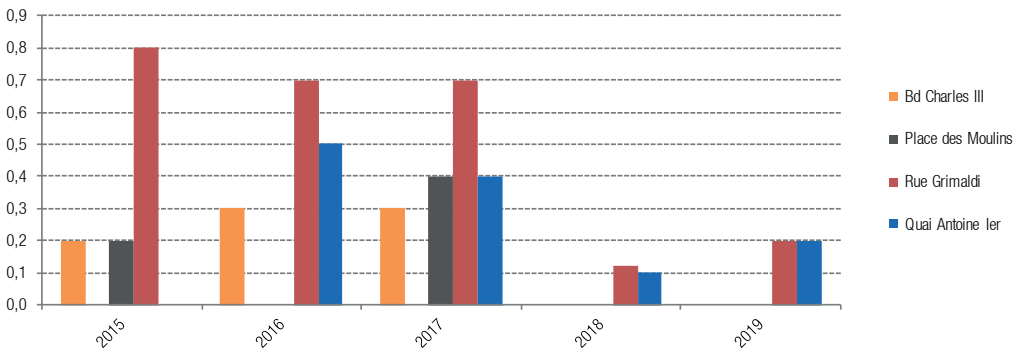

Source : Direction de l'Environnement

Unité : µg/m³

La constante diminution des concentrations moyennes, depuis 1992, s'explique principalement par la baisse des émissions unitaires de polluants par les véhicules.

Depuis la mise en place de la surveillance de la qualité de l'air à Monaco, aucun dépassement du seuil de 10mg/m³ sur 8 heures n'a été observé sur l'ensemble des stations.

⁽¹⁾ Les données concernant la station Bd Charles III ne nous ont pas été communiquées.

⁽²⁾ Les données concernant les stations Bd Charles III et Place des Moulins ne nous ont pas été communiquées.

1.5.1. Qualité de l'air

Plomb (Pb)

Évolution de la concentration en plomb selon les stations

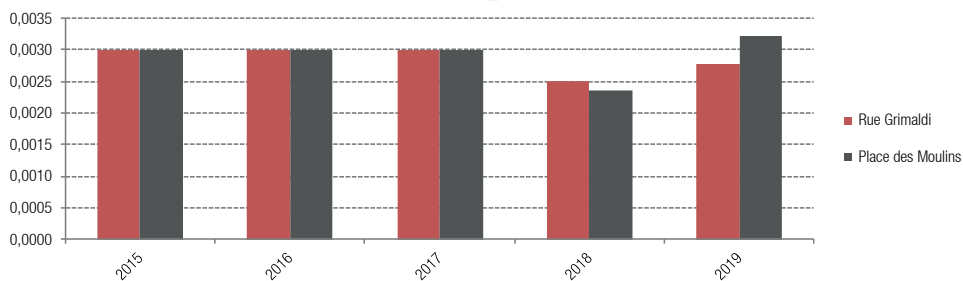

Source : Direction de l'Environnement

Unité : µg/m³

En 2019, les concentrations moyennes annuelles observées sont très inférieures à la valeur limite de 0,5 µg/m³ fixée par la Directive Européenne n° 2008/50/CE.

1.5.2. Qualité de l'eau

Points de mesure du programme de surveillance de la qualité sanitaire des eaux de baignade



Source : Direction de l'Environnement

1 | TERRITOIRE ET ENVIRONNEMENT

1.5. Qualité de l'air et de l'eau

1.5.2. Qualité de l'eau

Qualité bactériologique des eaux de baignades ⁽¹⁾

Méthodes utilisées pour les paramètres microbiologiques

- Dénombrement des Coliformes fécaux (*Escherichia coli*) : méthode normalisée AFNOR sous le n° NFT 90-433 ;
- Dénombrement des Streptocoques fécaux (Entérocoques) : méthode normalisée AFNOR sous le n° NFT 90-432 ;
- Dénombrement des Coliformes totaux : méthode de filtration sur membrane.

Normes utilisées pour les paramètres microbiologiques

	Valeurs guides	Valeurs impératives
Coliformes totaux / 100ml	500	10 000
Coliformes fécaux ⁽²⁾ / 100ml	100	2 000
Streptocoques fécaux ⁽³⁾ / 100ml	100	-

Source : Direction de l'Environnement

Si les valeurs guides ne sont dépassées pour aucun des paramètres bactériologiques, l'eau de baignade est déclarée de bonne qualité.

Nombre de campagnes de mesures : 20 sessions en 2019 – 120 prélèvements

Durant la saison balnéaire (du 1er mai au 30 septembre) une surveillance hebdomadaire est effectuée pour chaque zone et donne lieu à un rapport de la qualité de l'eau dont les résultats sont affichés sur chacun des sites de baignade.

Taux de conformité des eaux de baignade

L'ensemble des 120 prélèvements effectués en 2019 ont révélé une eau de bonne qualité.

Les eaux de baignade sont, pour l'ensemble de la saison balnéaire 2019, conformes aux valeurs impératives et guides des paramètres figurant dans le tableau A de l'article A.753-5 du Code de la Mer.

⁽¹⁾ Selon les critères utilisés en Principauté de Monaco.

⁽²⁾ En pratique, seuls sont pris en compte les *Escherichia coli*.

⁽³⁾ En pratique, seuls sont pris en compte les Entérocoques.

Paramètres physico-chimiques des eaux

Les paramètres physico-chimiques sont mesurés au niveau d'une station de référence, située environ à 1,5 km de la côte monégasque, dans la partie centrale de la baie. Les prélèvements sur cette station sont effectués à 3 m de profondeur et à une fréquence mensuelle.

Température du Tombant des Spélugues 2018

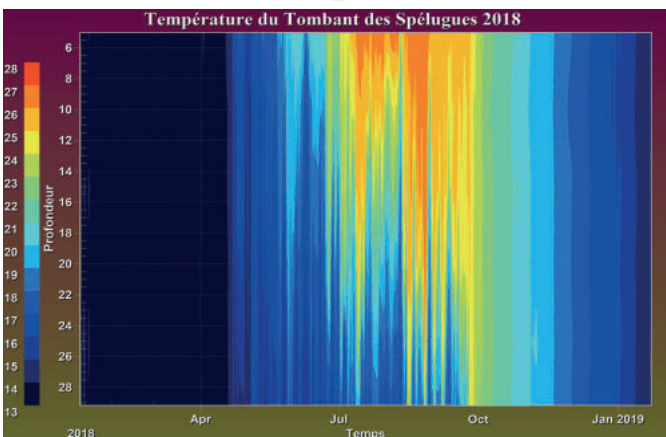

Source : Direction de l'Environnement

DEFINITIONS :

Valeur guide : Un dépassement d'une valeur guide entraîne une qualité de l'eau moyenne.

Valeur impérative : Un dépassement d'une valeur impérative entraîne une mauvaise qualité de l'eau.

1.5.2. Qualité de l'eau

Salinité

	Moyenne de 2009–2019	Minimales 2009–2019	Maximales 2009–2019
Salinité moyenne	37,96	36,95	39,12

Source : Direction de l'Environnement

Unité : Practical Salinity Unit

Les baisses de salinité enregistrées sont notamment la conséquence d'épisodes pluvieux importants et montrent également l'influence des fleuves côtiers.

Moyenne mensuelle de la salinité au niveau du site de référence entre 2009 et 2019

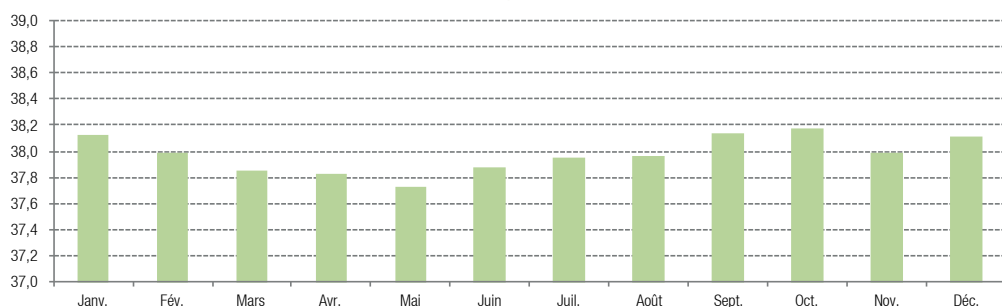

Source : Direction de l'Environnement

Unité : Practical Salinity Unit

pH

La valeur pluriannuelle moyenne (2009-2019) du pH, mesurée au niveau du site de référence, est de 8,15.

Les variations du pH à la surface des océans sont en partie provoquées par le CO₂ d'origine atmosphérique. L'augmentation du CO₂ atmosphérique induit une acidification des océans (diminution progressive du pH). Ainsi, il a été estimé que depuis le XVIII^{ème} siècle, le pH des eaux superficielles des océans a diminué de 8,25 à 8,14.

Transparence (Profondeur de Secchi)

Moyenne moyenne mensuelle de la transparence entre 2009 et 2019

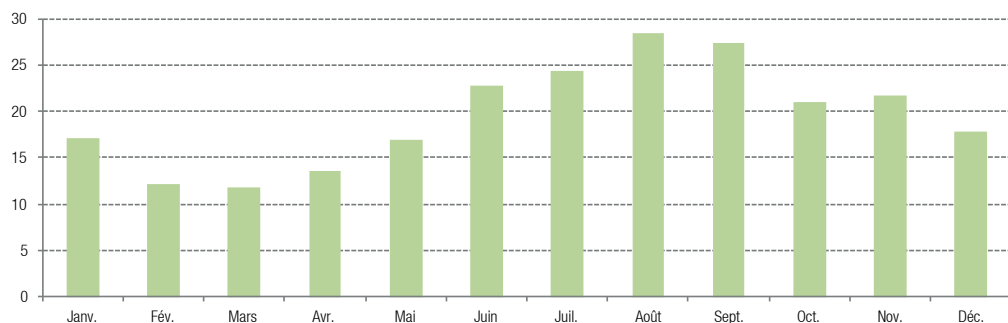

Source : Direction de l'Environnement

Unité : mètre

DEFINITIONS :

Practical Salinity Unit : Unité de salinité correspond à 1 psu = 1 g de sel (Na+Cl-) par kg d'eau de mer.

Profondeur de Secchi : correspond à la profondeur à laquelle un disque blanc immergé devient invisible à l'œil. Cette méthode sert à évaluer la profondeur de pénétration verticale de lumière dans l'eau..

1 | TERRITOIRE ET ENVIRONNEMENT

1.6. Émissions de gaz à effet de serre

Objectifs de réduction des émissions de gaz à effet de serre

Dans le cadre de la Convention-Cadre des Nations Unies sur les Changements Climatiques, Monaco s'est engagé à réduire ses émissions de gaz à effet de serre (GES). Les objectifs sont une réduction de 30% des émissions à 2020, dans le cadre du Protocole de Kyoto, et une réduction de 50% des émissions à 2030 dans le cadre de l'Accord de Paris, et une réduction de 80% des émissions à 2050 dans le cadre de l'Accord de Paris.

Engagement de réduction de gaz à effet de serre

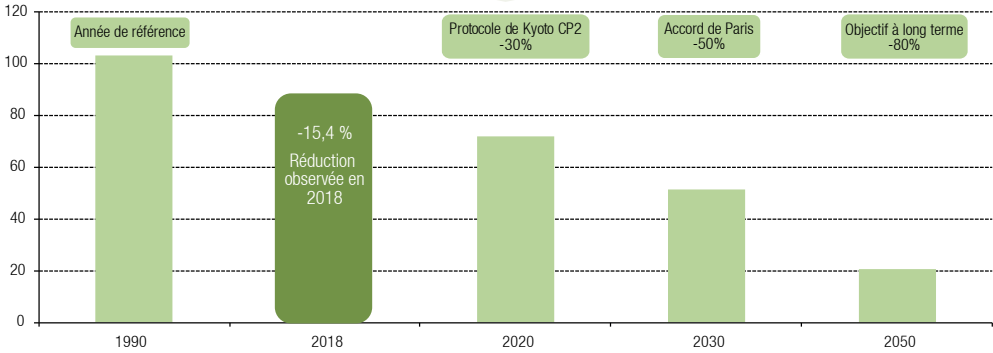

Source : Rapport National d'Inventaire 2020 – Direction de l'Environnement

Unité : millier de tonnes équivalent CO2 (ktCO2eq)

Émissions de gaz à effet de serre

Les émissions de gaz à effet de serre sont calculées conformément aux méthodologies adoptées par la Convention-cadre des Nations Unies sur les Changements Climatiques (CCNUCC) à n-2⁽¹⁾. Des améliorations méthodologiques peuvent se traduire par des variations des valeurs sur la série temporelle.

Ce bilan comptabilise les émissions de gaz à effet de serre directes (qui ont lieu sur le territoire).

	1990	2013	2014	2015	2016	2017	2018 ⁽²⁾
Traitement des déchets	16,6	21,1	21,8	22,7	22,5	21,4	22,3
Construction	2,9	1,3	1,6	3,7	4,8	4,1	5,9
Mobilité	35,2	32,8	30,5	27,0	27,7	26,8	26,2
Autres sources d'émissions (médical, produits de consommation, ...)	0,9	3,2	3,0	2,7	2,4	2,1	2,0
Demande en énergie des bâtiments (chauffage, climatisation, ECS)	47,1	31,8	28,0	29,7	29,0	31,1	30,5
Émissions totales	102,7	90,3	84,8	85,8	86,5	85,5	86,9

Source : Rapport National d'Inventaire 2020 – Direction de l'Environnement

Unité : millier de tonnes équivalent CO2 (ktCO2eq)

Évolution des émissions de gaz à effet de serre



Source : Rapport National d'Inventaire 2020 – Direction de l'Environnement

Unité : millier de tonnes équivalent CO2 (ktCO2eq)

⁽¹⁾ Les méthodologies de calcul sont auditées annuellement et sont susceptibles d'évoluer.

⁽²⁾ Les données sont calculées à N-2.

TERRITOIRE ET ENVIRONNEMENT

1.6. Émissions de gaz à effet de serre

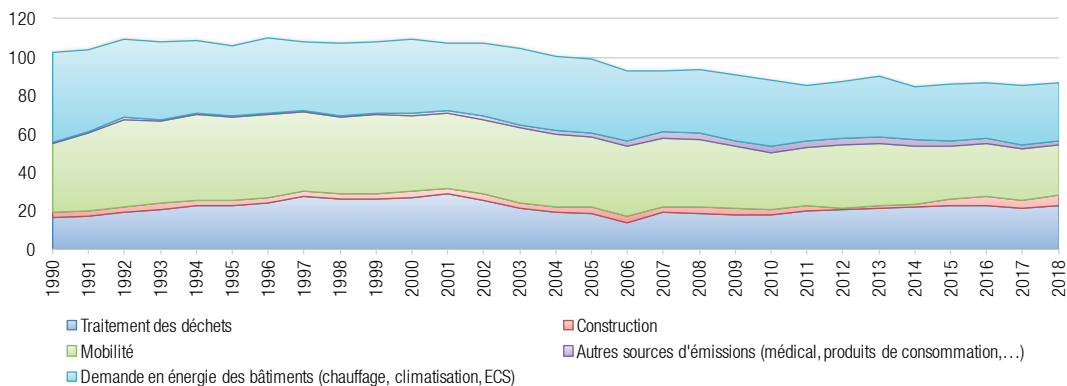

Source : Rapport National d'Inventaire 2020 – Direction de l'Environnement

Unité : millier de tonnes équivalent CO2 (ktCO2eq)

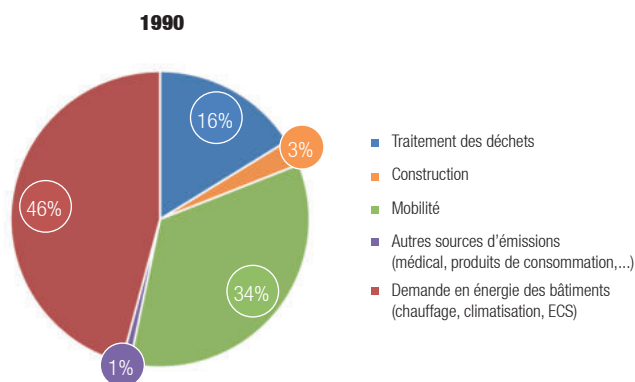

Source : Rapport National d'Inventaire 2020 – Direction de l'Environnement



Chapitre 2

POPULATION

2.1	Population résidente	
2.1.1	Actualisation annuelle	37
2.1.2	Structure de la population résidente	38
2.2	Présentation de l'état civil	
2.2.1	Naissances	42
2.2.2	Décès	43
2.2.3	Mariages et divorces	44
2.3	Population de nationalité monégasque	
2.3.1	Évolution de la population de nationalité monégasque	45
2.3.2	Structure et caractéristiques de la population monégasque	46
2.3.3	Naissances, décès et espérance de vie de la population de nationalité monégasque	48
2.3.4	Naissances et fécondité de la population de nationalité monégasque	49
2.3.5	Mariages et divorces	50

2 | POPULATION

Introduction

Les données disponibles sur la population se décomposent en trois parties :

La partie 2.1. Population résidente qui comprend deux volets :

- d'une part l'Actualisation annuelle qui est une estimation de la population résidente en Principauté au 31 décembre de chaque année ;
- d'autre part la Structure de la population résidente qui détaille les principaux résultats du Recensement de la population 2016.

La partie 2.2. Présentation de l'État-Civil reprend les données de tous les événements de vie enregistrés à la Mairie de Monaco (naissances, décès, mariages et divorces).

La partie 2.3. Population de nationalité monégasque présente, à travers différents indicateurs traditionnellement utilisés dans le domaine, un bilan démographique de la population de nationalité monégasque.

2.1. Population résidente

2.1.1. Actualisation annuelle

Les actualisations annuelles établies par l'IMSEE présentent une estimation de la population résidente en Principauté au 31 décembre de chaque année, sur la base du dernier recensement de la population effectué. Ainsi les actualisations annuelles de 2009 à 2015 ont pour base le Recensement 2008 alors que les actualisations annuelles à partir de 2016 ont pour base le Recensement 2016.

Ces estimations sont faites à l'aide des données administratives (migratoires et démographiques) collectées par les services de l'État et de la Commune.

Ces chiffres officiels de la population sont publiés annuellement au Journal Officiel de Monaco avant le 30 avril.

Une correction des années antérieures est effectuée chaque année, afin de consolider les estimations précédentes.

Évolution de la population

	Date	Population	Évolution
Recensement	09/06/2008	35 352	
Actualisation	31/12/2009	35 400	0,1%
Actualisation	31/12/2010	35 400	0,0%
Actualisation	31/12/2011	35 650	0,7%
Actualisation	31/12/2012	36 100	1,3%
Actualisation	31/12/2013	36 900	2,2%
Actualisation	31/12/2014	37 600	1,9%
Actualisation	31/12/2015	38 200	1,6%
Recensement	07/06/2016	37 308	
Actualisation	31/12/2016	37 500	n.s.
Actualisation	31/12/2017	38 300	2,1%
Actualisation	31/12/2018	38 300	0,0%
Actualisation	31/12/2019	38 100	-0,5%

Sources : IMSEE, Recensements de la population

2.1. Population résidente

2.1.2. Structure de la population résidente

Évolution de la population résidente de 1757 à 2016⁽¹⁾

	1982	1990	2000	2008	2016
Population recensée	27 063	29 972	32 020	35 352	37 308

Sources : IMSEE, Recensements de la population

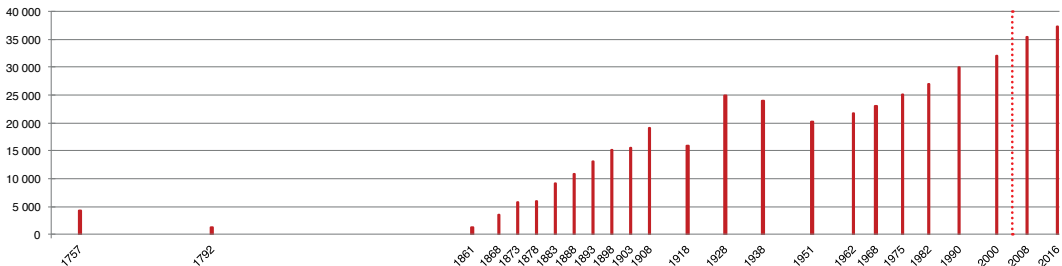

Sources : IMSEE, Recensements de la population

⋮ Rupture de série en raison du changement de méthode de calcul

⁽¹⁾ L'ensemble de la série porte sur le territoire monégasque depuis 1861 (hors Menton et Roquebrune-Cap-Martin).

Population par quartier au Recensement 2016

Les quartiers sont ceux définis par l'Ordonnance Souveraine n° 4.481 du 13 septembre 2013. Pour le Recensement 2016, le secteur réservé du « Ravin Sainte-Dévote » a été intégré au quartier « Les Moneghetti ».

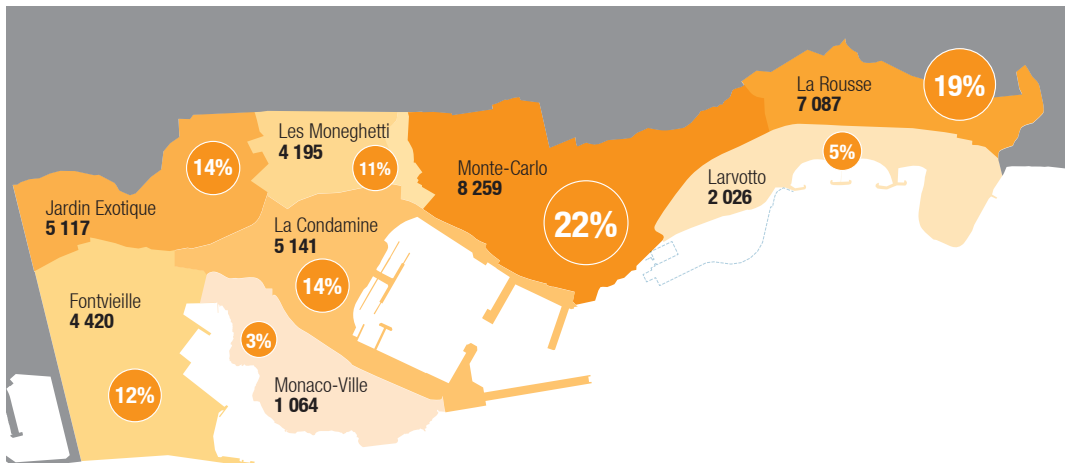

Sources : IMSEE, Recensement de la population 2016

2 | POPULATION

2.1. Population résidente

2.1.2. Structure de la population résidente

Pyramide des âges 2008 et 2016 (en valeur)

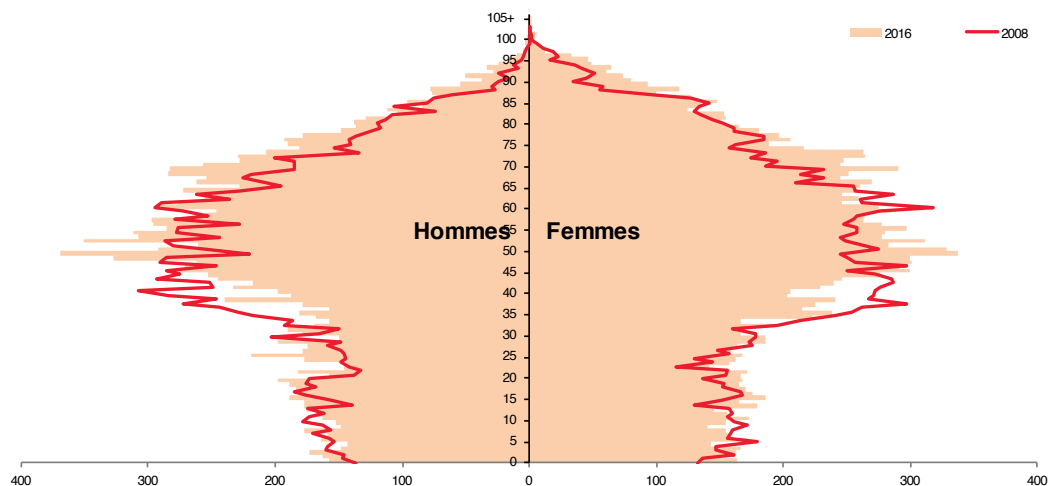

Sources : IMSEE, Recensements de la population

Population par tranche d'âge en 2016

	Hommes	Femmes	Ensemble	Poids
0 à 16 ans	2 814	2 746	5 560	14,9%
17 à 24 ans	1 377	1 302	2 678	7,2%
25 à 34 ans	1 786	1 777	3 563	9,5%
35 à 44 ans	2 091	2 318	4 409	11,8%
45 à 54 ans	3 032	3 010	6 042	16,2%
55 à 64 ans	2 726	2 670	5 396	14,5%
65 à 74 ans	2 414	2 553	4 968	13,3%
75 ans et plus	2 001	2 691	4 692	12,6%
Total	18 240	19 068	37 308	100%

Sources : IMSEE, Recensement de la population 2016

Évolution de la pyramide des âges (en %) et de l'âge moyen de 2000 à 2016

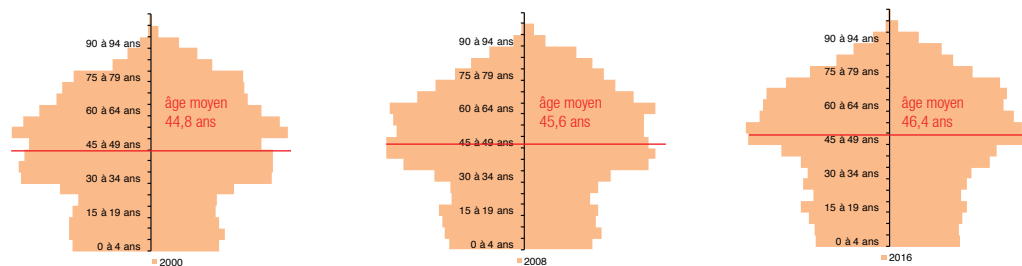

Sources : IMSEE, Recensements de la population

2.1. Population résidente

2.1.2. Structure de la population résidente

Part des Monégasques

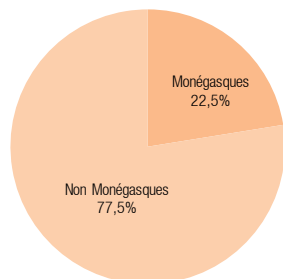

Sources : IMSEE, Recensement de la population 2016

Vie en couple

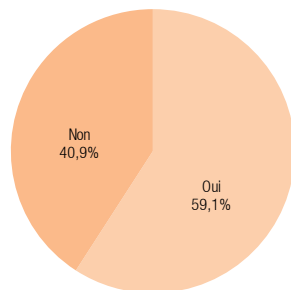

Champ : 17 ans et plus

Sources : IMSEE, Recensement de la population 2016

Situation familiale

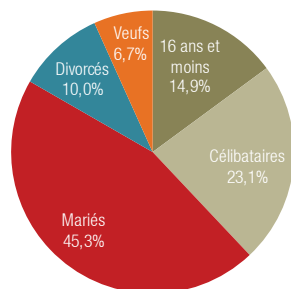

Sources : IMSEE, Recensement de la population 2016

Nationalités les plus représentées et taux de plurinationalité

Parmi les non-Monégasques 9 286 résidents sont de nationalité française (12,3 % ont une autre nationalité).

	Nombre	% de plurinationalités
Français	9 286	12,3%
Monégasques ⁽¹⁾	8 378	n.a. (1)
Italiens	8 172	13,8%
Britanniques	2 795	14,6%
Suisses	1 187	22,9%
Belges	1 073	8,1%
Allemands	907	14,7%
Russes	749	12,5%
Néerlandais	555	10,5%
Portugais	523	6,5%
Grecs	401	6,6%
Américains	366	34,7%
Suédois	323	17,0%
Canadiens	311	29,8%
Espagnols	294	19,0%

Sources : IMSEE, Recensement de la population 2016

Répartition des habitants des communautés et des ménages ordinaires

	Hommes	Femmes	Ensemble
Habitants des ménages ordinaires	18 070	18 764	36 834
Habitants des communautés	170	304	474
Total	18 240	19 068	37 308

Sources : IMSEE, Recensement de la population 2016

Répartition des résidences principales par taille du ménage

1 habitant ou moins	37,8%
2 habitants	32,3%
3 habitants	14,6%
4 habitants	11,4%
5 habitants et plus	4,0%

Sources : IMSEE, Recensements de la population 2016

⁽¹⁾ Les Monégasques, qu'ils aient une seule ou plusieurs nationalités, ne sont comptés que dans "Monégasques"

DEFINITIONS :

Communauté : Ensemble de locaux d'habitation relevant d'une même autorité gestionnaire et dont les habitants partagent à titre habituel un mode de vie commun. La population de la communauté comprend les personnes qui résident dans la communauté, à l'exception de celles qui résident dans des logements de fonction.

Ménage ordinaire : Ensemble des personnes qui partagent la même résidence principale, hors communautés, sans que ces personnes soient nécessairement unies par des liens de parenté. Un ménage ordinaire peut être constitué d'une seule personne.

2 | POPULATION

2.1. Population résidente

2.1.2. Structure de la population résidente

Diplôme le plus élevé

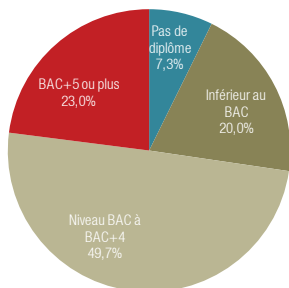

Champ : 17 ans et plus

Sources : IMSEE, Recensement de la population 2016

Situation principale

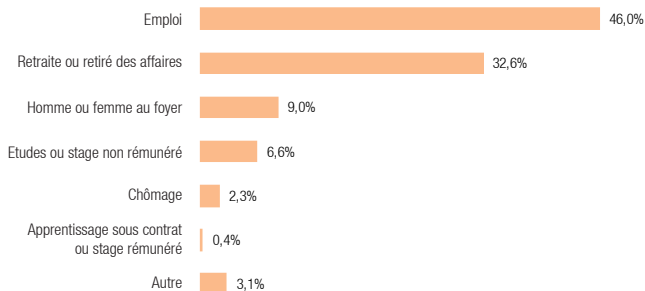

Sources : IMSEE, Recensement de la population 2016

Champ : 17 ans et plus

Lieu de travail principal

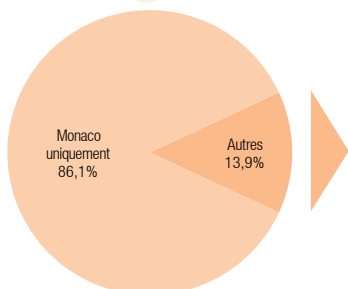

Champ : 17 ans et plus qui travaillent

Sources : IMSEE, Recensement de la population 2016

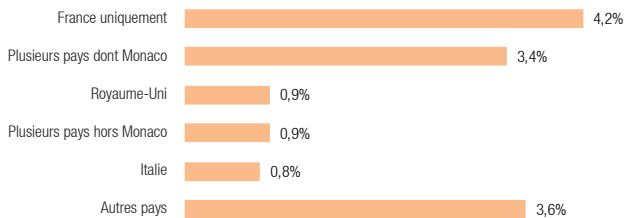

Déplacements domicile-travail

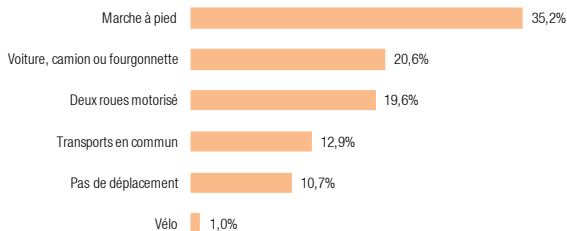

Champ : 17 ans et plus qui travaillent

Sources : IMSEE, Recensement de la population 2016

Statut d'emploi

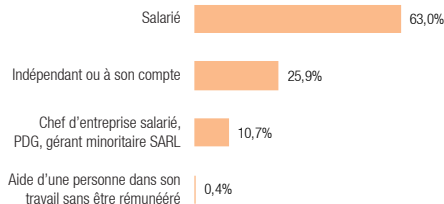

Champ : 17 ans et plus qui travaillent

Sources : IMSEE, Recensement de la population 2016

2.2. Présentation de l'état civil

2.2.1. Naissances

Naissances déclarées en Principauté de Monaco en 2019 ⁽¹⁾

	Garçons	Filles	Total
Résidents Monaco	142	123	265
Non-résidents	352	322	674
France	347	314	661
<i>Communes limitrophes (CL)</i>	137	123	260
Beausoleil	51	64	115
Cap-d'Ail	20	21	41
La Turbie	13	4	17
Roquebrune-Cap-Martin	53	34	87
<i>Alpes-Maritimes hors CL</i>	188	172	360
Beaulieu-sur-mer	9	5	14
Breil-sur-Roya	2	6	8
Castellar	3	4	7
Èze	4	5	9
Gorbio	4	1	5
Menton	116	101	217
Nice	19	24	43
Peille	2	4	6
Sainte-Agnès	3	3	6
Saint-Jean-Cap-Ferrat	4	2	6
Sospel	11	10	21
Tende	3	2	5
Villefranche-sur-mer	8	5	13
<i>France – Hors Alpes-Maritimes</i>	22	19	41
Italie	4	5	9
Autres pays	1	3	4
Total	494	445	939 ⁽²⁾

Sources : Service de l'Etat Civil – Nationalité, IMSEE

⁽¹⁾ Toutes nationalités confondues⁽²⁾ Dont naissances hors mariage :

- 56 de sexe masculin et 33 de sexe féminin résidents à Monaco ;

- 195 de sexe masculin et 183 de sexe féminin non résidents à Monaco.

Naissances selon le sexe en 2019

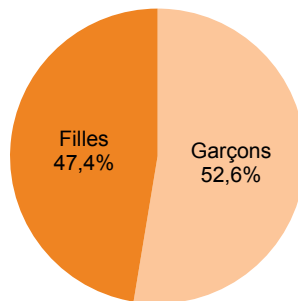

Sources : Service de l'Etat Civil – Nationalité, IMSEE

Évolution des naissances selon le sexe

	2015	2016	2017	2018	2019
Garçons	550	464	498	524	494
Filles	517	474	460	459	445
Total	1067	938	958	983	939

Sources : Service de l'Etat Civil – Nationalité, IMSEE

Évolution des naissances selon le statut de résidence

	2015	2016	2017	2018	2019
Résidents	273	256	257	227	265
Non résidents	794	682	701	756	674
Total	1067	938	958	983	939

Sources : Service de l'Etat Civil – Nationalité, IMSEE

Évolution des naissances selon le sexe

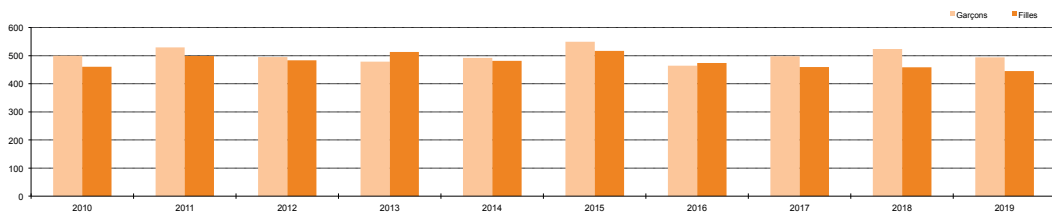

Sources : Service de l'Etat Civil – Nationalité, IMSEE

2 | POPULATION

2.2. Présentation de l'état civil

2.2.2. Décès

Décès déclarés en Principauté de Monaco en 2019 ⁽¹⁾

	Hommes	Femmes	Total
Résidents Monaco	112	149	261
Non-résidents	153	110	263
France	144	105	249
<i>Communes limitrophes (CL)</i>	50	41	91
Beausoleil	27	22	49
Cap-d'Ail	5	8	13
La Turbie	3	3	6
Roquebrune-Cap-Martin	15	8	23
<i>Alpes-Maritimes hors CL</i>	70	40	110
Beaulieu-sur-mer	3	5	8
Cagnes-sur-mer	1	0	1
Cannes	3	1	4
Èze	4	3	7
Gorbio	0	2	2
Menton	34	14	48
Nice	20	12	32
Sospel	2	0	2
Tende	1	0	1
Villefranche-sur-mer	2	3	5
<i>France – Hors Alpes-Maritimes</i>	24	24	48
Italie	1	0	1
Autres pays	8	5	13
Total	265	259	524 ⁽²⁾

Sources : Service de l'Etat Civil – Nationalité, IMSEE

⁽¹⁾ Toutes nationalités confondues

⁽²⁾ Dont 4 enfants sans vie.

Décès selon le sexe en 2019

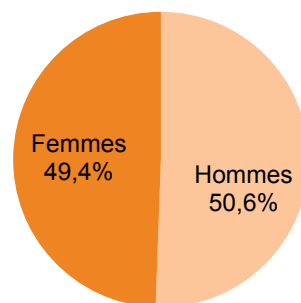

Sources : Service de l'Etat Civil – Nationalité, IMSEE

Évolution des décès selon le sexe

	2015	2016	2017	2018	2019
Hommes	316	253	242	286	265
Femmes	279	250	248	242	259
Total	595	503	490	528	524

Sources : Service de l'Etat Civil – Nationalité, IMSEE

Évolution des décès selon le statut de résidence

	2015	2016	2017	2018	2019
Résidents	258	247	232	253	261
Non résidents	337	256	258	275	263
Total	595	503	490	528	524

Sources : Service de l'Etat Civil – Nationalité, IMSEE

Évolution des décès selon le sexe

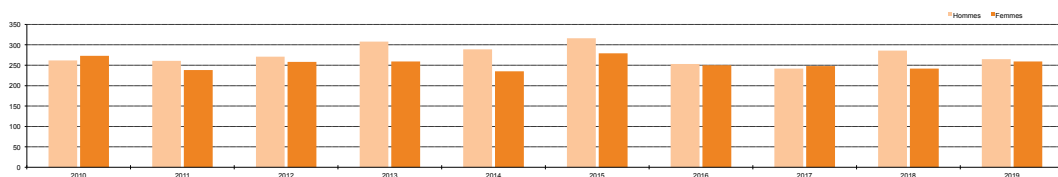

Sources : Service de l'Etat Civil – Nationalité, IMSEE

2.2. Présentation de l'état civil

2.2.3. Mariages et Divorces

Évolution des mariages et des divorces

	2015	2016	2017	2018	2019
Mariages célébrés	213	193	206	182	202
Divorces	74	89	69	78	70 ⁽¹⁾

Sources : Service de l'Etat Civil – Nationalité, IMSEE

⁽¹⁾ 67 jugements et 3 arrêts.

Évolution du nombre de personnes se mariant pour la première fois selon le sexe

	2015	2016	2017	2018	2019
Hommes	139	127	132	123	135
Femmes	162	125	144	131	147
Total	301	252	276	254	282

Sources : Service de l'Etat Civil – Nationalité, IMSEE

Évolution du nombre de personnes se remariant selon le sexe

	2015	2016	2017	2018	2019
Hommes	74	66	74	59	67
Femmes	51	68	62	51	55
Total	125	134	136	110	122

Sources : Service de l'Etat Civil – Nationalité, IMSEE

Rang des mariages en 2019

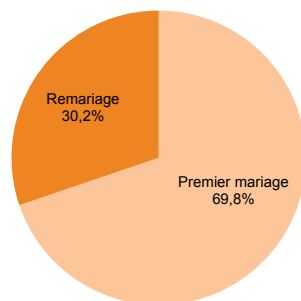

Sources : Service de l'Etat Civil – Nationalité, IMSEE

Évolution des mariages et des divorces

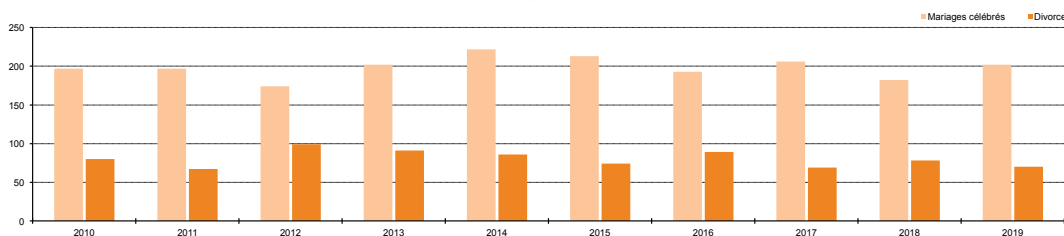

Sources : Service de l'Etat Civil – Nationalité, IMSEE

2 | POPULATION

2.3. Population de nationalité monégasque

2.3.1. Évolution de la population de nationalité monégasque

Le champ étudié concerne la population de nationalité monégasque.
Les données sont arrêtées au 31 décembre 2019.

Évolution de la population de nationalité monégasque selon le sexe

	2015	2016	2017	2018	2019
Ensemble	9 050	9 160	9 259	9 326	9 486
Évolution	1,1%	1,2%	1,1%	0,7%	1,7%
Hommes	4 005	4 065	4 128	4 179	4 285
Poids	44,3%	44,4%	44,6%	44,8%	45,2%
Femmes	5 045	5 095	5 131	5 147	5 201
Poids	55,7%	55,6%	55,4%	55,2%	54,8%
Sex ratio	79,4	79,8	80,5	81,2	82,4

Sources : Mairie, IMSEE

Évolution de la population de nationalité monégasque selon le sexe

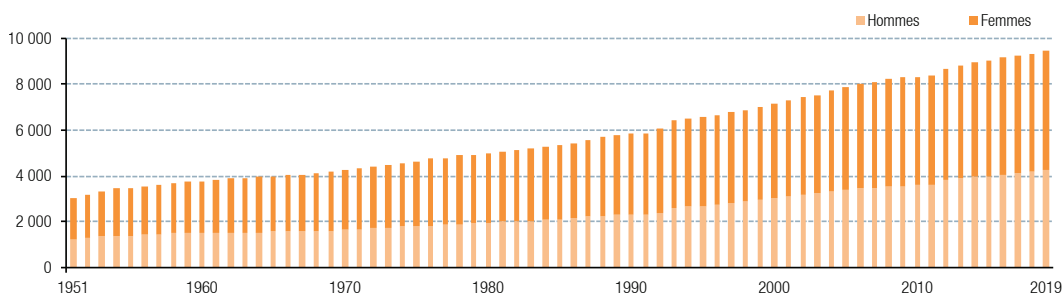

Sources : Mairie, IMSEE

DEFINITIONS :

Sex ratio : Rapport entre le nombre d'individus de sexe masculin et le nombre d'individus de sexe féminin. Il représente ainsi le nombre d'hommes pour 100 femmes.

2.3. Population de nationalité monégasque

2.3.2. Structure et caractéristiques de la population de nationalité monégasque

Pyramide des âges selon le sexe en 2019

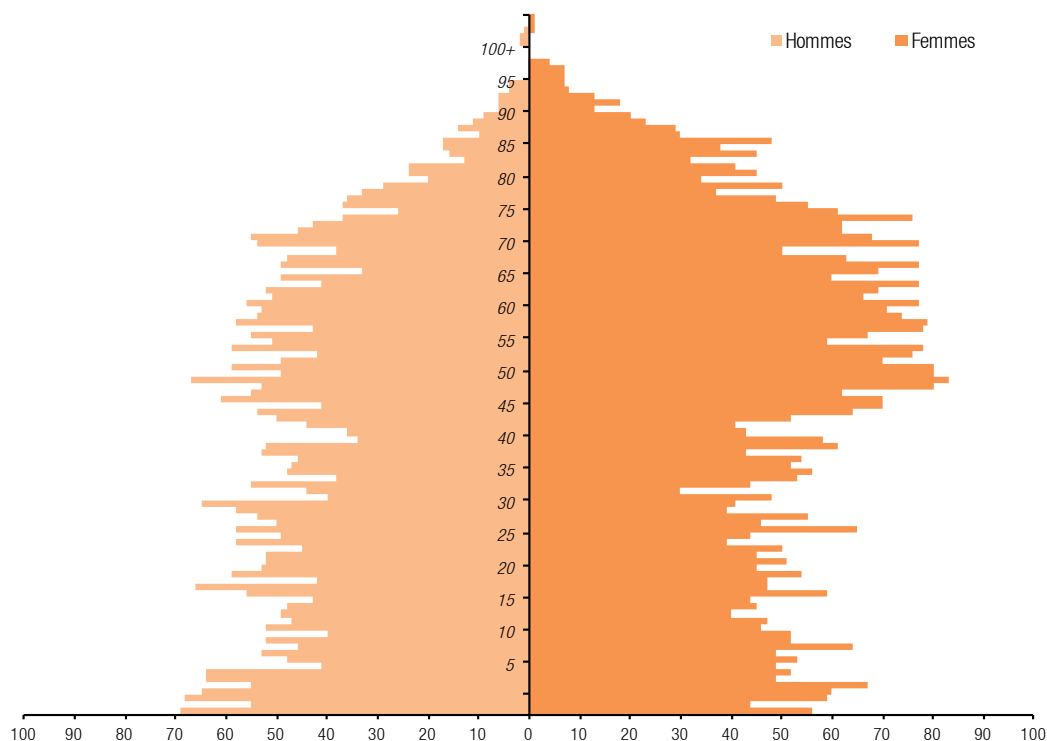

Sources : Mairie, IMSEE

Âge moyen et âge médian selon le sexe

	Ensemble	Hommes	Femmes
Âge moyen	44,3	41,0	47,0
Âge médian	46,8	40,9	50,6

Sources : Mairie, IMSEE

Évolution des âges moyens et médians

	2015	2016	2017	2018	2019
Âge moyen	44,0	44,1	44,1	44,3	44,3
Âge médian	46,3	46,4	46,5	46,7	46,8

Sources : Mairie, IMSEE

DEFINITIONS :

Âge moyen : moyenne de l'âge des individus qui constituent cette population.

Âge médian : âge qui divise la population en 2 groupes numériquement égaux, la moitié étant plus jeune, et l'autre moitié plus âgée.

2 | POPULATION

2.3. Population de nationalité monégasque

2.3.2. Structure et caractéristiques de la population de nationalité monégasque

Répartition selon le pays de résidence et le sexe

	Ensemble	Hommes	Femmes
Principauté de Monaco	94,5%	94,6%	94,3%
France	4,3%	4,2%	4,3%
Suisse	0,2%	0,2%	0,3%
États-Unis d'Amérique	0,2%	0,2%	0,2%
Italie	0,2%	0,1%	0,2%
Autres pays	0,7%	0,6%	0,7%

Sources : Mairie, IMSEE

Évolution selon le pays de résidence

	2015	2016	2017	2018	2019
Principauté de Monaco	94,7%	94,8%	94,8%	94,5%	94,5%
France	4,3%	4,2%	4,2%	4,4%	4,3%
Suisse	0,2%	0,3%	0,3%	0,2%	0,2%
États-Unis d'Amérique	0,2%	0,1%	0,1%	0,2%	0,2%
Italie	0,2%	0,2%	0,1%	0,2%	0,2%
Autres pays	0,4%	0,4%	0,4%	0,6%	0,7%

Sources : Mairie, IMSEE

Répartition selon le pays de résidence et le sexe

	Ensemble	Hommes	Femmes
Principauté de Monaco	5 970	2 944	3 026
France	2 515	991	1 524
Italie	227	86	141
États-Unis d'Amérique	77	38	39
Royaume-Uni	52	18	34
Belgique	49	15	34
Maroc	47	12	35
Suisse	47	25	22
Allemagne	43	18	25
Algérie	40	13	27
Espagne	29	8	21
Égypte	21	11	10
Liban	19	6	13
Brésil	18	5	13
Canada	17	7	10
Autres	315	88	227
Total	9 486	4 285	5 201

Sources : Mairie, IMSEE

Évolution selon le pays de naissance

	2015	2016	2017	2018	2019
Principauté de Monaco	63,1%	63,1%	63,1%	63,1%	62,9%
France	26,7%	26,7%	26,6%	26,7%	26,5%
Italie	2,4%	2,4%	2,4%	2,3%	2,4%
États-Unis d'Amérique	0,8%	0,8%	0,8%	0,8%	0,8%
Royaume-Uni	0,5%	0,5%	0,5%	0,5%	0,5%
Belgique	0,5%	0,5%	0,5%	0,5%	0,5%
Suisse	0,5%	0,5%	0,5%	0,5%	0,5%
Maroc	0,5%	0,5%	0,5%	0,5%	0,5%
Allemagne	0,4%	0,4%	0,4%	0,4%	0,5%
Algérie	0,5%	0,5%	0,4%	0,4%	0,4%
Espagne	0,3%	0,3%	0,3%	0,3%	0,3%
Égypte	0,2%	0,2%	0,2%	0,2%	0,2%
Liban	0,2%	0,2%	0,2%	0,2%	0,2%
Brésil	0,2%	0,2%	0,2%	0,2%	0,2%
Canada	0,2%	0,2%	0,2%	0,2%	0,2%
Autres	3,1%	3,1%	3,2%	3,2%	3,3%
Total	100%	100%	100%	100%	100%

Sources : Mairie, IMSEE

Répartition selon la situation familiale et le sexe

	Ensemble	Hommes	Femmes
Célibataires	3 920	2 040	1 880
Mariés	3 784	1 811	1 973
Divorcés	1 122	340	782
Veufs	628	78	550
Séparés	32	16	16
Total	9 486	4 285	5 201

Sources : Mairie, IMSEE

Évolution selon la situation familiale

	2015	2016	2017	2018	2019
Célibataires	39,9%	40,3%	40,7%	41,0%	41,3%
Mariés	41,0%	40,7%	40,4%	40,1%	39,9%
Divorcés	11,8%	11,9%	11,8%	11,8%	11,8%
Veufs	7,0%	6,9%	6,8%	6,7%	6,6%
Séparés	0,2%	0,3%	0,3%	0,3%	0,3%
Total	100%	100%	100%	100%	100%

Sources : Mairie, IMSEE

2.3. Population de nationalité monégasque

2.3.3. Naissance, décès et espérance de vie de la population de nationalité monégasque

Évolution des naissances selon le sexe

	2015	2016	2017	2018	2019
Ensemble	121	123	126	90	125
Garçons	54	64	68	47	69
Filles	67	59	58	43	56
Sex ratio à la naissance	80,6	108,5	117,2	109,3	123,2
Taux de natalité	13,4‰	13,4‰	13,6‰	9,7‰	13,2‰

Sources : Mairie, IMSEE

Évolution des naissances selon le sexe

	2015	2016	2017	2018	2019
Ensemble	96	85	71	94	80
Hommes	44	36	27	45	37
Femmes	52	49	44	49	43
Taux de mortalité	10,6‰	9,3‰	7,7‰	10,1‰	8,4‰

Sources : Mairie, IMSEE

Espérance de vie 2017-19

Le choix méthodologique retenu pour la présentation des calculs a été de regrouper sur trois années la population par sexe et les décès par tranche d'âge.

	Ensemble	Hommes	Femmes
0 an	86,5	84,4	88,7
1 à 4 ans	85,7	83,4	88,3
5 à 9 ans	81,7	79,4	84,3
10 à 14 ans	76,7	74,4	79,3
15 à 19 ans	71,7	69,4	74,3
20 à 24 ans	66,7	64,4	69,3
25 à 29 ans	61,7	59,4	64,3
30 à 34 ans	56,7	54,4	59,3
35 à 39 ans	51,7	49,4	54,3
40 à 44 ans	46,9	44,7	49,3
45 à 49 ans	41,9	39,7	44,3
50 à 54 ans	37,2	34,9	39,5
55 à 59 ans	32,8	31,2	34,5
60 à 64 ans	28,1	26,4	29,9
65 à 69 ans	23,8	22,2	25,5
70 à 74 ans	19,7	18,4	21,0
75 à 79 ans	15,3	13,8	16,8
80 à 84 ans	11,4	10,0	12,7
85 à 89 ans	8,7	7,4	9,8
90 à 94 ans	6,4	5,2	7,2
95 à 99 ans	3,8	2,8	4,4
100 à 104 ans	1,9	1,6	1,9

Sources : Mairie, IMSEE

Évolution de l'espérance de vie à la naissance selon le sexe

	2013-15	2014-16	2015-17	2016-18	2017-19
Ensemble	85,0	85,4	85,8	85,7	86,5
Hommes	82,1	82,7	83,5	83,6	84,4
Femmes	88,1	88,2	88,2	87,9	88,7

Sources : Mairie, IMSEE

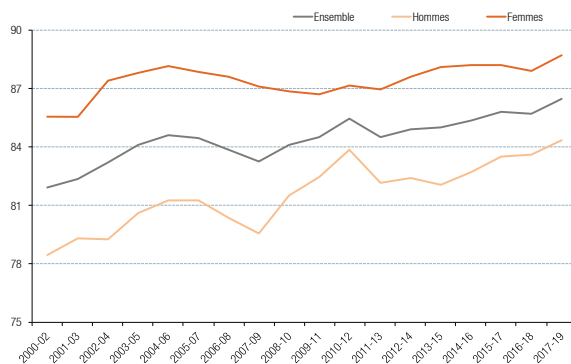

Sources : Mairie, IMSEE

DEFINITIONS :

Sex ratio à la naissance : Rapport entre le nombre de naissance de garçons et le nombre de naissance de filles. Il est représenté comme le nombre de garçons nés pour 100 filles.

Taux de natalité : Rapport du nombre de naissances vivantes de l'année à la population totale de l'année. Il est exprimé en ‰.

Taux de mortalité : Rapport du nombre de décès de l'année à la population totale de l'année. Il est exprimé en ‰.

Espérance de vie : L'espérance de vie à la naissance représente la durée de vie moyenne d'une génération fictive soumise aux conditions de mortalité de l'année considérée. Elle est un cas particulier de l'espérance de vie à l'âge x qui est le nombre moyen d'années restant à vivre au-delà de cet âge x dans les conditions de mortalité par âge de l'année considérée.

2 | POPULATION

2.3. Population de nationalité monégasque

2.3.4. Naissances et fécondité de la population de nationalité monégasque

Âge moyen des mères à la naissance

	1970-79	1980-89	1990-99	2000-09	2010-19
Âge moyen des mères au 1er enfant	26,9	27,8	28,9	30,4	31,3
Âge moyen des mères à la naissance	28,2	28,7	30,1	31,5	32,4

Sources : Mairie, IMSEE

Évolution de l'âge moyen des mères à la naissance et au 1er enfant

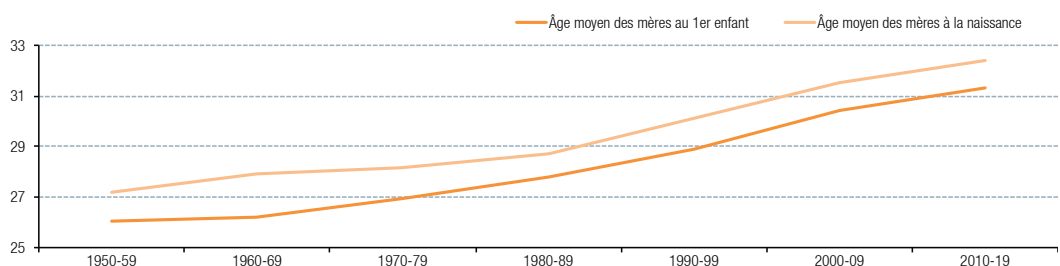

Sources : Mairie, IMSEE

Unité : années

Fécondité

En raison de la taille de la population, le choix méthodologique retenu est de regrouper le taux de fécondité général et l'Indice Synthétique de Fécondité (ISF) sur 3 ans.

	2013-15	2014-16	2015-17	2016-18	2017-19
Taux de fécondité général	6,5%	6,6%	6,9%	6,4%	6,5%
Indice Synthétique de Fécondité (ISF)	2,5	2,5	2,6	2,4	2,5

Sources : Mairie, IMSEE

Taux de fécondité général par tranche d'âge

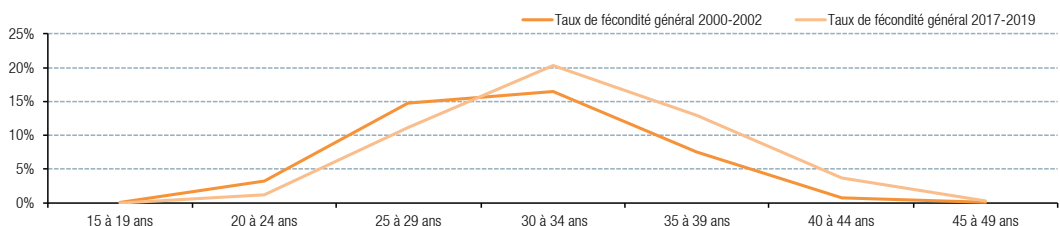

Sources : Mairie, IMSEE

DEFINITIONS :

Âge moyen de la mère à la naissance et au 1er enfant : Il s'agit en réalité de l'âge moyen des mères à la naissance des enfants de nationalité monégasque. En effet, une mère peut avoir eu un ou plusieurs enfants avant de donner vie à un premier enfant de nationalité monégasque. Cela peut donc amener à ce que les âges moyens des mères au 1er enfant et à la naissance soient légèrement surévalués.

Taux de fécondité général : Rapport entre le nombre de naissances vivantes et la population des femmes âgées de 15 à 49 ans.

Indice Synthétique de Fécondité (ISF) : Nombre moyen d'enfants qui seraient nés vivants d'une femme (ou d'un groupe de femmes) pendant sa vie si elle vivait ses années de procréation en se conformant aux taux de fécondité par âge d'une année donnée. Étant donné que les indicateurs de fécondité rapportent le nombre de naissances à la population des femmes monégasques, cela peut donc amener à une surévaluation de l'Indice Synthétique de Fécondité et du taux de fécondité général.

2.3. Population de nationalité monégasque

2.3.5. Mariages et divorces

Évolution des mariages selon la nationalité au moment du mariage

	2015	2016	2017	2018	2019
Un époux Monégasque, un époux Français	72	56	64	45	58
Un époux Monégasque, un époux étranger ⁽¹⁾	22	24	20	26	31
Les deux époux Monégasques	4	2	4	7	3
Nb de mariages	98	82	88	78	92
Taux de nuptialité	10,8‰	9,0‰	9,5‰	8,4‰	9,7‰

Sources : Mairie, IMSEE

⁽¹⁾ Étrangers autre que Français.

Évolution des divorces

	2015	2016	2017	2018	2019
Divorces	34	43	35	32	22 (p)
Taux brut de divorce	3,8‰	4,7‰	3,8‰	3,4‰	n.s.

Sources : Mairie, IMSEE

Évolution des mariages selon le pays de célébration

	1970-79	1980-89	1990-99	2000-09	2010-19
Monaco	80,8%	87,6%	89,7%	86,8%	90,5%
France	14,1%	9,6%	7,4%	6,9%	5,4%
Étranger (hors France)	5,1%	2,9%	2,9%	6,3%	4,0%

Sources : Mairie, IMSEE

Évolution de l'âge moyen des célibataires au mariage selon le sexe (estimation)

	1970-79	1980-89	1990-99	2000-09	2010-19
Hommes	26,4	28,1	29,9	30,9	31,6
Femmes	24,3	25,8	27,6	28,8	29,6

Sources : Mairie, IMSEE

Évolution de l'âge moyen des célibataires au mariage selon le sexe

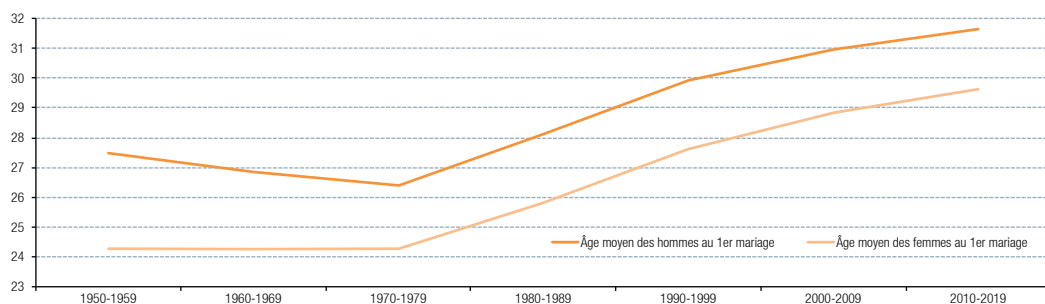

Sources : Mairie, IMSEE

DEFINITIONS :

Taux de nuptialité : Nombre de mariages célébrés pour 1 000 personnes de la population totale pour une année donnée. Il est exprimé en ‰.**Taux brut de divorce** : Le taux brut de divorce est le rapport entre le nombre de divorces de l'année considérée et la population de l'année. Il est exprimé en ‰.



Chapitre 3

ÉCONOMIE

3.1	Produit Intérieur Brut (PIB)	
3.1.1	Évolution du PIB	54
3.1.2	PIB par grand secteur d'activité (GSA)	55
3.2	Finances publiques	
3.2.1	Budget de l'État	56
3.2.2	Recettes de l'État	57
3.2.3	Dépenses de l'État	58
3.2.4	Fonds de Réserve Constitutionnel (FRC)	59
3.2.5	Évolution de l'Aide Publique au Développement (APD)	60
3.2.6	Monopoles exploités par l'État	62
3.2.7	Monopoles concédés par l'État	64
3.3	Emploi salarié	65
3.3.1	Secteur public	66
3.3.2	Secteur privé	69
3.3.3	Télétravail	74
3.4	Travailleurs indépendants	
3.4.1	Caractéristiques des travailleurs indépendants	75
3.4.2	Activités des travailleurs indépendants	76
3.5	Agents économiques	
3.5.1	Créations et radiations d'activité par GSA	77
3.5.2	Entités en activité au Répertoire du Commerce et de l'Industrie (RCI) ..	77
3.5.3	Gouvernance d'entreprises	78
3.6	Propriété industrielle	79
3.7	Chiffre d'affaires	
3.7.1	Évolution du chiffre d'affaires	80
3.7.2	Chiffre d'affaires par Grand Secteur d'Activité (GSA)	80
3.7.3	Chiffre d'affaires et nombre d'emplois selon le GSA	81
3.8	Indicateurs sectoriels	
3.8.1	Activités scientifiques et techniques, services administratifs et de soutien	82
3.8.2	Commerce de détail	84
3.8.3	Commerce de gros	86
3.8.4	Hébergement et restauration	88
3.8.5	Industries manufacturières, extractives et autres	90
3.9	Activités financières	
3.9.1	Établissements financiers	92
3.10	Marché de l'immobilier	
3.10.1	Comparatif entre les ventes et les reventes d'appartements	93
3.10.2	Ventes immobilières	94
3.10.3	Reventes immobilières	95
3.10.4	Prix moyen	96
3.10.5	Reventes immobilières par quartier	97
3.10.6	Transactions immobilières Hors Habitation	98
3.11	Numérique	99
3.12	Tourisme	
3.12.1	Secteur hôtelier	100
3.12.2	Structures d'accueil pour tourisme d'affaires	103
3.12.3	Croisières	104
3.13	Commerce extérieur	
3.13.1	Échanges commerciaux	105
3.13.2	Échanges commerciaux par famille de produits (A17)	106
3.13.3	Balance commerciale	106
3.13.4	Échanges commerciaux par zone géographique	107
3.13.5	Échanges commerciaux par pays	108
3.13.6	Convention de Washington - Espèces CITES	108

Introduction

Les statistiques sectorielles de l'économie monégasque sont étudiées suivant le découpage en Grands Secteurs d'Activité (GSA) défini par l'IMSEE suite à l'adoption de la Nomenclature d'Activités Française (NAF rév. 2, 2008) au 1er janvier 2012. Dans le but d'être au plus proche de la réalité du tissu économique monégasque, douze grands secteurs d'activité, qui forment une agrégation des 88 divisions (niveau 2) de la NAF rév. 2, 2008 ont été retenus :

Activités financières et d'assurance : Ce secteur comprend les activités des services financiers, y compris les activités d'assurance, de réassurance comme par exemple les banques, la gestion de portefeuilles et de fonds, les agences d'assurance ainsi que les caisses de retraite (Divisions NAF 64 à 66);

Commerce de gros : Ce secteur regroupe l'ensemble des activités d'achat et/ou vente des biens et des services exclusivement à d'autres entreprises ou acheteurs professionnels. Ce grand secteur comprend le commerce de gros pour compte propre ou pour le compte de tiers (intermédiaires du commerce) et concerne les activités de commerce intérieur ou le commerce de gros international (importation/exportation) (Division NAF 46);

Commerce de détail : Ce secteur comprend la revente (vente sans transformation) au public de biens neufs ou d'occasion. En Principauté, le commerce et la réparation d'automobiles et de motocycles sont inclus dans le commerce de détail (Divisions NAF 45 et 47);

Hébergement et restauration : Ce secteur comprend la mise à disposition de lieux d'hébergement pour des séjours de courte durée pour des visiteurs ou d'autres voyageurs ainsi que les activités consistant à fournir des repas complets ou des boissons pour consommation immédiate comme par exemple les hôtels, les restaurants (traditionnels ou proposant des plats à emporter) et les bars (Divisions NAF 55 et 56) ;

Industries manufacturières, extractives et autres : Ce secteur regroupe l'ensemble des activités tournées vers la production en série de biens grâce à la transformation des matières premières ou de matières ayant déjà subi une ou plusieurs transformations et à l'exploitation des sources d'énergie. Ce grand secteur comprend également l'agriculture, la production et distribution d'électricité, de gaz et d'eau, l'assainissement ainsi que l'artisanat (Divisions NAF 01 à 39);

Activités immobilières : Ce secteur comprend les activités de bailleurs, d'agents et/ou de courtiers dans l'un ou plusieurs des domaines suivants : vente ou achat de biens immobiliers, location de biens immobiliers, prestation d'autres services liés à l'immobilier telle que l'évaluation de biens immobiliers ou l'activité d'agent fiduciaire en immobilier. Est également comprise la promotion immobilière en vue d'une exploitation propre (Division NAF 68);

Construction : Ce secteur comprend les activités de construction générale et de construction spécialisée pour les bâtiments et le génie civil (chantiers de construction neuve, les rénovations, les réparations, les extensions et les transformations et le montage de bâtiments préfabriqués). Ce grand secteur comprend également les activités de promotion immobilière dès lors qu'elles réunissent les moyens financiers, techniques et humains nécessaires à la réalisation de projets immobiliers destinés ultérieurement à la vente (Divisions NAF 41 à 43);

Transport et entreposage : Ce secteur regroupe les activités liées au transport, régulier ou non, de passagers et de marchandises, par rail, par route, par conduites, par eau ou par air et les activités connexes, telles que l'exploitation des infrastructures de transport, la manutention du fret, l'entreposage, etc. Ce grand secteur inclut également la location de matériel de transport avec chauffeur ou pilote, ainsi que les activités de poste et de courrier (en dehors des activités couvertes par le monopole postal, La Poste Monaco étant rattachée à la France) (Divisions NAF 49 à 53);

Activités scientifiques et techniques, services administratifs et de soutien : Ce secteur comprend l'ensemble des activités professionnelles, scientifiques et techniques spécialisées nécessitant un niveau de formation élevé et apportant des connaissances et compétences spécialisées aux utilisateurs, ainsi que l'ensemble des diverses activités de soutien aux activités générales des entreprises comme par exemple les experts comptables, les notaires, les architectes, les agences de voyage, les agences d'intérim, etc... (Divisions NAF 69 à 82);

Autres activités de services : Ce secteur regroupe les activités destinées à répondre aux intérêts du grand public en matière de culture, de divertissement et de loisirs, y compris les spectacles et l'exploitation de musées, d'équipements sportifs et récréatifs ainsi que les activités des organisations associatives, la réparation d'ordinateurs et de biens personnels et domestiques ainsi que diverses activités de services personnels non classées ailleurs (pressings, coiffeurs, instituts de beauté par exemple) (Divisions NAF 90 à 99);

Information et communication : Ce secteur comprend la production et la distribution de produits d'information et de produits culturels, la mise à disposition de moyens permettant de transmettre ou de distribuer ces produits, ainsi que les données ou les communications. Il comprend également les activités liées aux technologies informatiques, les services de traitement des données et d'autres services d'information (Divisions NAF 58 à 63);

Administration, enseignement, santé et action sociale : Ce secteur regroupe les activités de nature gouvernementale, l'enseignement à tous les niveaux et pour toutes les disciplines (comprenant l'enseignement pour adultes), les activités de soins assurées par des professionnels de la santé dans des établissements hospitaliers et d'autres structures médicales ainsi que la prestation de divers services d'action sociale (Divisions NAF 84 à 88).

3.1. Produit Intérieur Brut (PIB)

3.1.1. Evolution du PIB

Le PIB monégasque pour l'année 2018 dépasse pour la première fois les 6 milliards d'euros pour atteindre 6,09 milliards d'euros contre 5,69 milliards en 2017. Il augmente de +6,1 % en volume, correction faite de l'inflation.

Évolution du PIB en valeur et en volume

	2014	2015	2016	2017	2018
PIB en valeur en millions d'euros	5 321,3	5 643,6	5 847,7	5 693,0	6 087,0
Indice des prix ⁽¹⁾	100,0	101,1	101,7	102,1	102,9
PIB en volume en millions d'euros	5 321,3	5 580,1	5 772,7	5 574,2	5 913,3
Evolution en volume	7,2%	4,9%	3,5%	-3,4%	6,1%

Source : IMSEE

Évolution du PIB en valeur

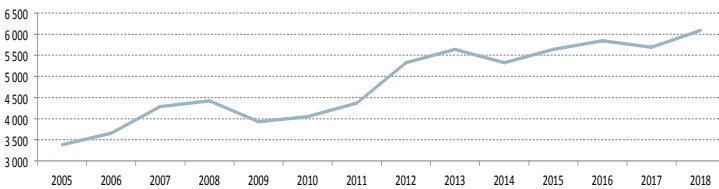

Source : IMSEE

Unité : million d'euros

Évolution du PIB «per capita»

	2014	2015	2016	2017	2018
PIB en millions d'euros courants	5 321,3	5 643,6	5 847,7	5 693,0	6 087,0
Population totale retenue	80 818	81 131	81 059	83 797	85 876
PIB «per capita» en euros courants	65 842	69 562	72 141	67 938	70 881
Indice des prix	100,0	101,1	101,7	102,1	102,9
PIB «per capita» en euros constants	65 842	68 779	70 959	66 520	68 858
Evolution en volume	4,5%	4,5%	3,2%	-6,3%	3,5%

Source : IMSEE

Évolution du PIB «par salarié»

	2014	2015	2016	2017	2018
PIB en millions d'euros courants	5 321,3	5 643,6	5 847,7	5 693,0	6 087,0
Population totale retenue	52 239	51 956	52 447	54 303	56 303
PIB «par salarié» en euros courants	101 864	108 623	111 498	104 838	108 112
Indice des prix	100,0	101,1	101,7	102,1	102,9
PIB «par salarié» en euros constants	101 864	107 400	109 670	102 650	105 026
Evolution en volume	4,3%	5,4%	2,1%	-6,4%	2,3%

Source : IMSEE

Évolution du PIB par salarié en valeur

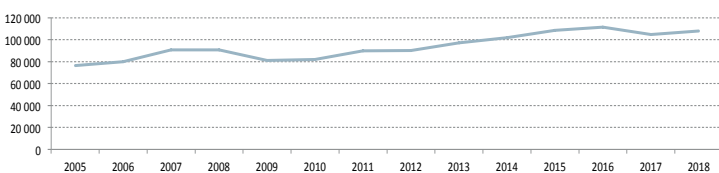

Source : IMSEE

Unité : euros

DEFINITION :

PIB : Le Produit Intérieur Brut (PIB) représente le résultat final de l'activité de production des unités productrices résidentes comme indicateur de revenu. La valeur ajoutée est à l'origine de tous les revenus. Le PIB est un agrégat égal à la somme des revenus primaires distribués par les unités productrices résidentes.

En 2018, toutes les composantes du PIB progressent. C'est l'Excédent Brut d'Exploitation qui augmente le plus (+11,0 %) après s'être contracté en 2017 de -9,0 %.

L'emploi continue de croître en 2018, dans le privé comme dans le public (+2 000 salariés supplémentaires (+3,7 %) au mois de décembre. La masse salariale augmente (+2,7 %). Elle représente près de la moitié du PIB (46,6 %) hors subventions. Cela correspond à la redistribution sous forme de salaires et cotisations de la richesse annuellement créée.

Les impôts versés sur les produits augmentent assez fortement en valeur (+8,7 %), comme en volume (corrige de l'inflation +7,8 %). Ils contribuent à hauteur de 12,7 % à la richesse produite. C'est principalement la croissance de la TVA mais aussi celles des droits de mutation et de la TVA immobilière qui expliquent cette augmentation.

Le montant des subventions continue de progresser (+1,7 %) mais plus faiblement qu'en 2017 (+16,1 % en raison principalement de la création du Fonds dépendance et des sommes allouées à la Transition énergétique).

Le PIB par salarié s'élève à 108 112 euros. Il progresse de +2,3 % en volume.

La population de référence retenue pour le calcul du PIB «per capita» comprend deux composantes : la population résidente et celle salariée non-résidente présente sur le territoire économique.

3 | ÉCONOMIE

3.1. Produit Intérieur Brut (PIB)

3.1.2. PIB par grand secteur d'activité (GSA)

Trois secteurs créent près de la moitié (43,9 %) de la richesse produite en Principauté :

- les Activités scientifiques et techniques, services administratifs et de soutien (17,9 %) ;
- les Activités financières et d'assurance (15,9 %) ;
- les Activités immobilières (10,0 %) qui profite du recul de la Construction pour monter sur le podium.

Évolution du PIB en valeur selon les GSA

	2014	2015	2016	2017	2018	Var 17/18	Poids
Activités scientifiques et techniques, services administratifs et de soutien	835,5	837,5	866,7	967,0	1 090,1	12,7%	17,9%
Activités financières et d'assurance	897,4	947,7	939,1	1 011,1	969,9	-4,1%	15,9%
Activités immobilières	540,5	494,2	520,2	567,0	611,1	7,8%	10,0%
Construction	415,5	718,8	837,9	494,3	575,9	16,5%	9,5%
Commerce de gros	483,9	541,9	510,3	479,6	564,8	17,8%	9,3%
Administration, enseignement, santé et action sociale	409,6	404,3	406,1	411,2	423,2	2,9%	7,0%
Hébergement et restauration	347,0	374,2	360,3	466,5	513,6	10,1%	8,4%
Commerce de détail	355,8	334,3	343,4	346,0	334,6	-3,3%	5,5%
Information et communication	244,2	250,2	271,8	302,4	317,1	4,9%	5,2%
Autres activités de service	343,3	266,8	370,6	194,6	260,7	34,0%	4,3%
Industries manufacturières, extractives et autres	256,6	274,5	229,4	234,4	220,2	-6,1%	3,6%
Transport et entreposage	192,1	199,1	192,0	218,6	205,9	-5,8%	3,4%
PIB en valeur	5 321,3	5 643,6	5 847,7	5 693,0	6 087,0	6,9%	100,0%

Source : IMSEE

Unité : million d'euros

Les Activités scientifiques et techniques, services administratifs et de soutien dépassent pour la première fois le milliard d'euros (1,09 Mds euros) et deviennent le premier contributeur du PIB monégasque. Elles profitent à la fois de très bons résultats (+12,7 %) et du recul des Activités financières et d'assurance (-4,1 %) dû principalement au départ d'un important agent économique.

Après deux ans de baisse, le Commerce de gros retrouve de la croissance (+17,8 %) et atteint son plus haut historique.

Le commerce de détail est en repli (-3,3 %) et revient à son niveau de 2015.

Le PIB de l'industrie se contracte (-6,1 %) pour atteindre son plus bas historique.

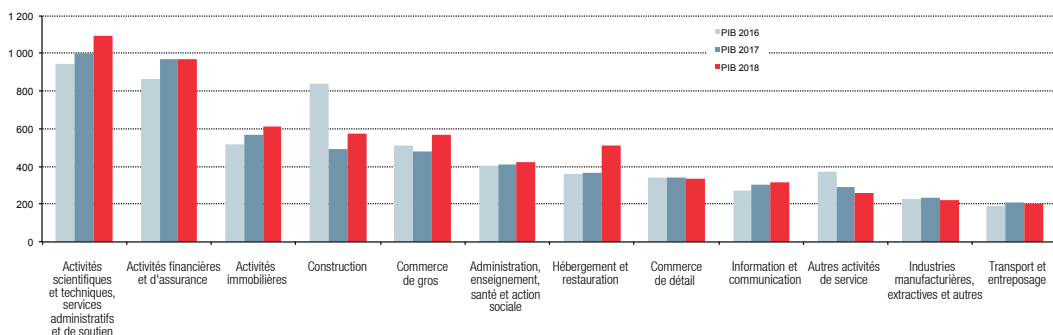

Source : IMSEE

Unité : million d'euros

3.2. Finances publiques

3.2.1. Budget de l'État

	2015	2016	2017	2018	2019
Recettes	1 173,0	1 251,2	1 225,6	1 292,1	1 523,7
Dépenses	1 144,0	1 215,3	1 189,0	1 253,7	1 519,9
Dépenses ordinaires	733,2	747,1	798,9	842,2	901,3
Dépenses équipement	410,7	468,3	390,1	411,4	618,7
Solde dépenses/recettes	29,0	35,9	36,6	38,4	3,8

Source : Direction du Budget et du Trésor

Unité : million d'euros

Évolution du budget de l'État

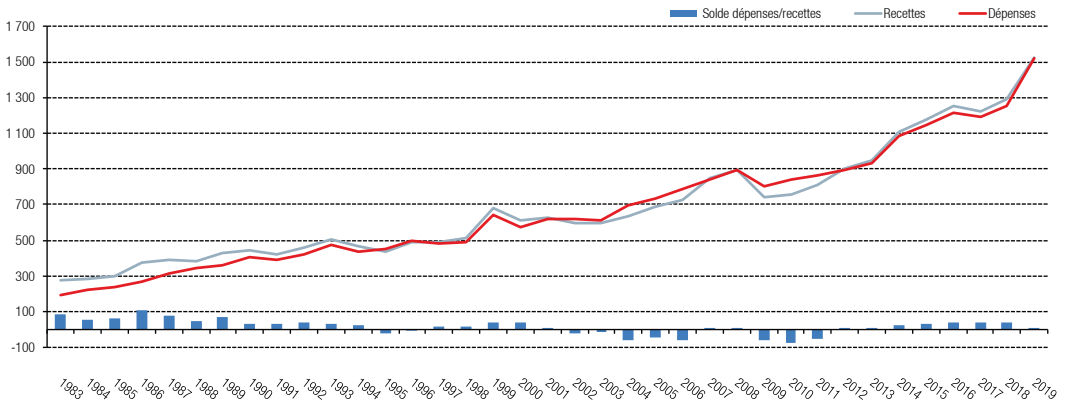

Source : Direction du Budget et du Trésor

Unité : million d'euros

3.2. Finances publiques

3.2.2. Recettes de l'État

Évolution des recettes de l'État

	2015	2016	2017	2018	2019
Transactions commerciales (TVA)	575,7	579,8	590,8	640,9	689,7
Transactions juridiques	172,1	195,9	168,5	173,6	181,9
Domaine financier	27,8	34,0	42,6	28,5	163,3
Domaine immobilier	107,9	139,7	116,6	111,1	152,6
Bénéfices commerciaux	124,3	124,9	129,2	150,6	136,3
Monopoles concédés	65,3	60,0	58,2	56,0	63,1
Droits de douane	29,6	33,8	43,0	46,1	48,0
Monopoles exploités par l'État	37,5	39,5	41,0	47,4	46,6
Autres recettes	33,0	43,7	35,8	37,8	42,3
Total	1 173,0	1 251,2	1 225,6	1 292,1	1 523,7

Source : Direction du Budget et du Trésor

Unité : million d'euros

Évolution de la répartition des recettes de l'État

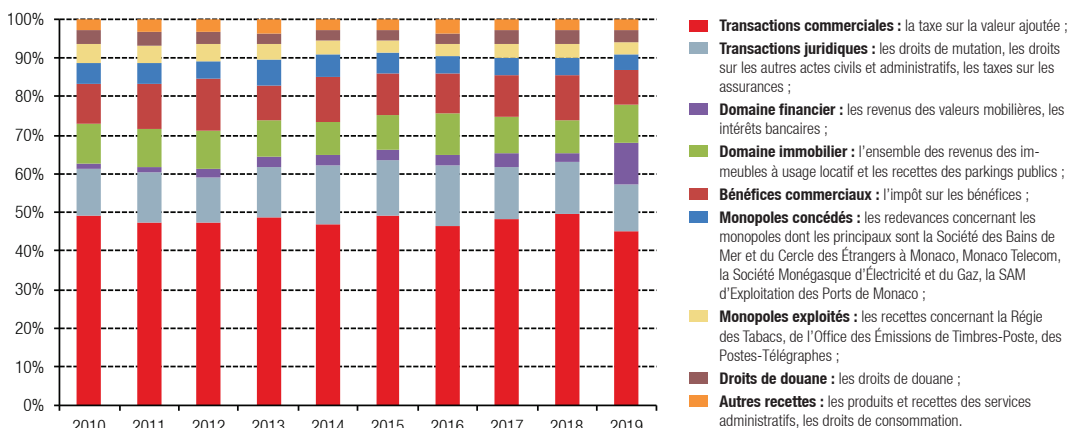

Source : Direction du Budget et du Trésor

Répartition des recettes de l'État en 2019

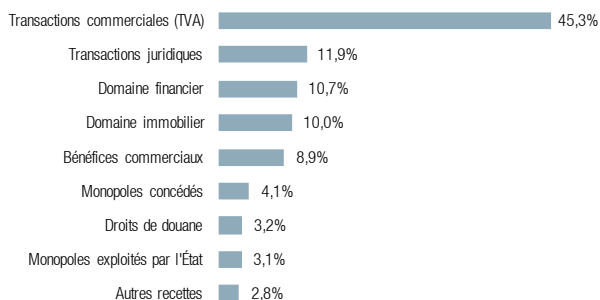

Source : Direction du Budget et du Trésor

3.2.3. Dépenses de l'État

Évolution des dépenses de l'État

	2015	2016	2017	2018	2019
Équipement et investissements	410,7	468,3	390,1	411,4	618,7
Interventions publiques	231,0	241,6	272,9	287,7	317,5
Moyens de services	252,0	257,8	267,4	275,7	290,1
Dépenses communes	157,1	163,2	169,6	181,3	191,4
Dépenses de Souveraineté	43,5	42,8	45,7	47,3	48,3
Services publics	43,2	35,4	36,6	42,4	45,7
Assemblée et Coprs constitués	6,5	6,4	6,8	7,8	8,2
Total	1 144,0	1 215,3	1 189,0	1 253,7	1 519,9

Source : Direction du Budget et du Trésor

Unité : million d'euros

Évolution de la répartition des dépenses de l'État

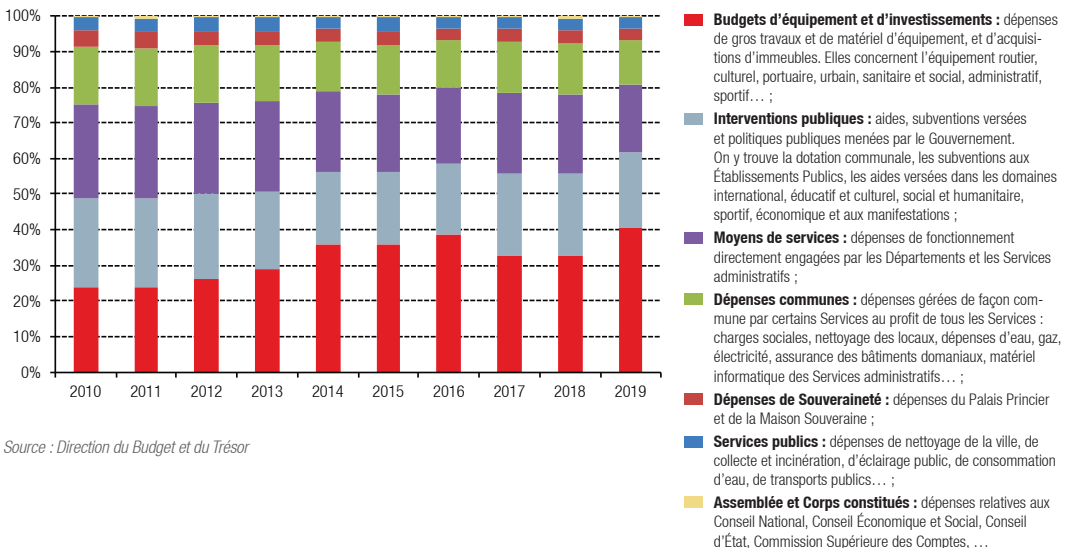

Source : Direction du Budget et du Trésor

Répartition des dépenses de l'État en 2019

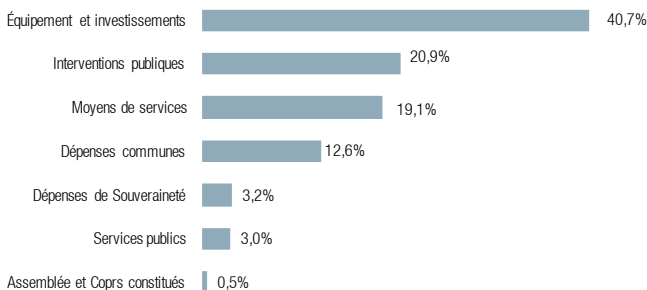

Source : Direction du Budget et du Trésor

3.2.4. Fonds de Réserve Constitutionnel (FRC)

Créé par la Constitution de 1962, le Fonds de Réserve Constitutionnel est la réserve, le « bas de laine » de l'État monégasque. C'est une entité comptable autonome, disposant d'un patrimoine propre et jouissant d'un statut particulier. En outre, en vertu de l'Ordonnance Souveraine n° 7.824 du 29/11/19, il comprend notamment un canton dédié à la couverture des engagements de retraite des fonctionnaires.

Les produits sont constitués, d'après la Constitution et l'Ordonnance Souveraine n°3.981 du 29/02/1968, de l'excédent des recettes sur les dépenses constaté après la clôture de l'exercice budgétaire ainsi que des produits de la gestion financière, de la gestion immobilière, des ventes des biens meubles ou immeubles. De même, sont incorporés au FRC les plus-values résultant de la réalisation d'actifs ou de la réévaluation des biens mobiliers et immobiliers.

Les dépenses comprennent, d'après la Constitution et l'Ordonnance Souveraine n°3.981 du 29/02/1968, l'excédent des dépenses sur les recettes constaté après la clôture de l'exercice budgétaire ainsi que les charges de la gestion financière, de la gestion immobilière, les achats de biens meubles ou immeubles et les moins-values dégagées par la réalisation ou la dépréciation de ces biens.

A fin décembre 2019, le montant de l'actif du Fonds de Réserve Constitutionnel s'élève à environ 5,7 Mds €. Il comporte :

- une réserve d'or de l'ordre de 250 M€ ;
- une partie « disponible » (liquide) de 2,5 Mds€ composée de titres de placements financiers (fonds communs de placement composés d'actions, d'obligations, etc.) et de disponibilités bancaires ;
- une partie « illiquide » de 2,9 Mds€. Elle est majoritairement composée d'immeubles (1,72 Mds €). La réévaluation des biens immobiliers se fait selon l'évolution de l'indice de la construction BT01. Ces biens immobiliers sont situés à Monaco ou dans les communes limitrophes, à l'exception des Ambassades. La valeur des immeubles est en légère diminution sur l'exercice (- 1,4 %) en raison des acquisitions, ventes et opérations réalisées ;

Les biens immeubles détenus par le FRC génèrent dans leur grande majorité des revenus locatifs, étant occupés par des entreprises, des commerces, ou des particuliers. La partie « illiquide » comporte également les participations de l'Etat dans des sociétés, notamment une partie des actions de la S.B.M. (47,9 % du capital) ou d'autres sociétés ayant des liens directs avec l'Etat, comme les concessionnaires SMEG, SMEAUX, la Société d'Exploitation du Grimaldi Forum, la Société d'Exploitation des Ports de Monaco, etc. Cette partie est de l'ordre de 745,7 M€. La participation de l'Etat dans Monaco Télécom (50 %) et une autre partie des actions de la S.B.M. (16,3 % du capital) relèvent en revanche de la comptabilité du Budget.

Enfin le FRC, lorsque cela est nécessaire, procède à des avances de trésorerie au budget de l'État.

Évolution de la répartition de l'actif du fonds

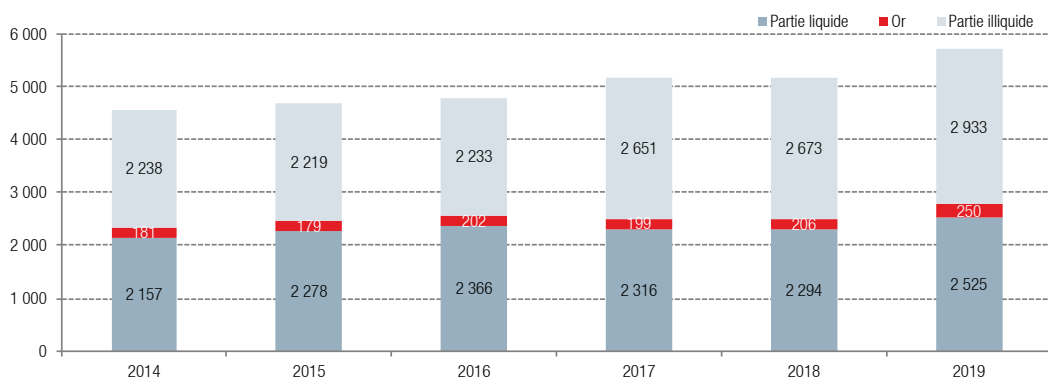

Source : Direction du Budget et du Trésor

Unité : million d'euros

3.2.5. Évolution de l'Aide Publique au Développement (APD)

Évolution de l'APD de Monaco

	2015	2016	2017	2018	2019
Programme	11 382	10 940	13 000	15 671	18 023
Coût de mise en œuvre	985	1 023	1 149	1 153	1 294
Total	12 366	11 963	14 149	16 823	19 317

Source : Direction de la Coopération Internationale

Unité : millier d'euros

L'APD Programme correspond aux sommes déboursées pour l'année. Les coûts de mise en œuvre correspondent aux frais de structure, aux frais de missions et aux salaires des agents de la Direction de Coopération Internationale.

Évolution de l'APD de Monaco

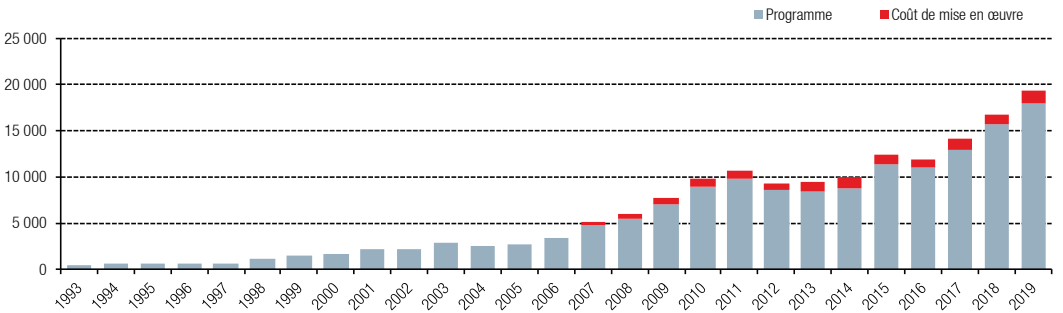

Source : Direction de la Coopération Internationale

Unité : millier d'euros

Évolution de l'APD selon le domaine d'intervention prioritaire

	2015	2016	2017	2018	2019
Santé	2 845	2 848	3 745	4 015	4 442
Insertion socio-économique	1 868	2 742	2 019	2 702	2 714
Sécurité alimentaire	n.d	n.d	n.d	1 231	2 612
Éducation	2 040	1 315	2 257	2 182	2 577
Autres ⁽¹⁾	1 124	1 716	1 534	1 314	2 222
Total	7 877	8 621	9 554	11 444	14 567

Source : Direction de la Coopération Internationale

Unité : millier d'euros

⁽¹⁾ inclut la sécurité alimentaire avant 2018

Répartition de l'APD par domaine d'intervention prioritaire en 2019

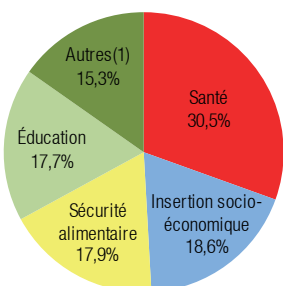

Source : Direction de la Coopération Internationale

SANTÉ

- Lutte contre les pandémies et les maladies négligées
- Amélioration de la santé maternelle et infantile
- Soutien aux systèmes de santé nationaux et accès aux soins médicaux

EDUCATION

- Accès à l'éducation et l'alphabétisation
- Soutien à la formation professionnelle

INSERTION SOCIO-ÉCONOMIQUE

- Assistance et insertion sociale des populations vulnérables
- Entrepreneuriat social / développement économique local (personnes en situation de handicap)

SECURITE ALIMENTAIRE

- Nutrition
- Production alimentaire et filières agricoles

AUTRES DOMAINES

- Protection civile
- Aide d'urgence
- Sensibilisation

3.2.5. Évolution de l'Aide Publique au Développement (APD)

Évolution de l'APD selon le canal d'intervention

	2015	2016	2017	2018	2019
Coopération bilatérale	5 581	6 283	7 090	8 538	10 167
Coopération multilatérale	2 882	3 123	4 235	5 457	6 152
ONG monégasques	2 003	711	715	805	894
Aide humanitaire d'urgence	915	822	960	870	810
Total hors coûts de mise en œuvre	11 382	10 940	13 000	15 671	18 023

Source : Direction de la Coopération Internationale

Unité : millier d'euros

Répartition de l'APD par canal d'intervention en 2019

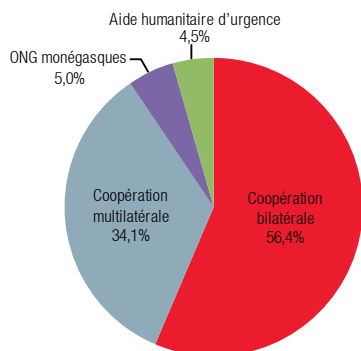

Source : Direction de la Coopération Internationale

La coopération monégasque se déploie selon quatre canaux d'intervention :

- **Coopération bilatérale** : partenariats avec des États, des collectivités locales, des ONG mais également des Organisations Internationales pour des projets particuliers soutenus dans les pays d'intervention. B29:Q31
- **Coopération multilatérale** : contributions obligatoires et volontaires versées aux Organisations Internationales telles que l'Organisation Mondiale de la Santé (OMS), le Haut Commissariat des Nations Unies pour les Réfugiés (HCR), le Programme Alimentaire Mondiale (PAM), etc.
- **Partenariat avec les ONG monégasques** : co-financement de projets et renforcement de compétences pour les ONG de Monaco actives dans le domaine de la Solidarité Internationale (OSI). Soutien au Monaco Collectif Humanitaire (hospitalisation en Principauté d'enfants dont les pathologies ne sont pas opérables dans leur pays d'origine).
- **Aide humanitaire d'urgence** : contribution volontaire en réponse à des crises humanitaires ou des catastrophes naturelles.

DEFINITIONS :

ONG : Organisations non gouvernementales.

OSI : Organismes de Solidarité Internationale.

3.2.6. Monopoles exploités par l'État

A. Régie Monégasque des Tabacs et Allumettes de Monaco

Évolution des résultats budgétaires – marché intérieur et sous douane

	2015	2016	2017	2018	2019
Ventes globales (millier d'unités)	48 329	50 765	52 013	45 536	41 599
Recettes (millier d'euros)	16 926	17 455	18 798	18 429	19 300

Source : Régie Monégasque des Tabacs et Allumettes de Monaco

Comparatif des recettes budgétaires et des ventes

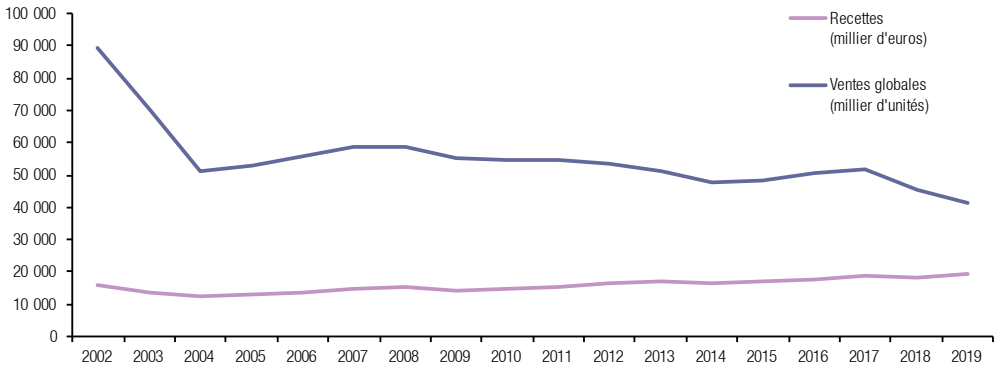

Source : Régie Monégasque des Tabacs et Allumettes de Monaco

Vente de tabacs selon le type en 2019 – marché intérieur

	Unités	Poids	Valeurs ventes	Poids
Cigarettes	32 475	78,1%	14 041	72,8%
Cigares	131	0,3%	1 917	9,9%
Cigarillos	971	2,3%	591	3,1%
Tabacs à chauffer	6 008	14,4%	2 103	10,9%
Tabacs à rouler	1 186	2,9%	459	2,4%
Tabacs à pipe	64	0,2%	20	0,1%
Tabacs à narguilé	764	1,8%	158	0,8%
Total	41 599	100%	19 287	100%

Source : Régie Monégasque des Tabacs et Allumettes de Monaco

Unité : millier

3.2. Finances publiques

3.2.6. Monopoles exploités par l'État

B. Office des Émissions de Timbres-Poste

Comparatif des recettes budgétaires

	2015	2016	2017	2018	2019
Ventes de timbres	2 358 914	2 273 549	2 175 158	2 109 727	2 101 149
Valeur émission	65,2	67,7	72,5	77,6	83,6
Recettes budgétaires	2 870 596	2 590 246	2 627 181	2 496 883	2 513 637

Source : Office des Émissions de Timbres-Poste

Unité : euro

Évolution des résultats budgétaires



Source : Office des Émissions de Timbres-Poste

Unité : euro

3.2.7. Monopoles concédés par l'État

A. Société des Bains de Mer et du Cercle des Étrangers

Évolution du chiffre d'affaires

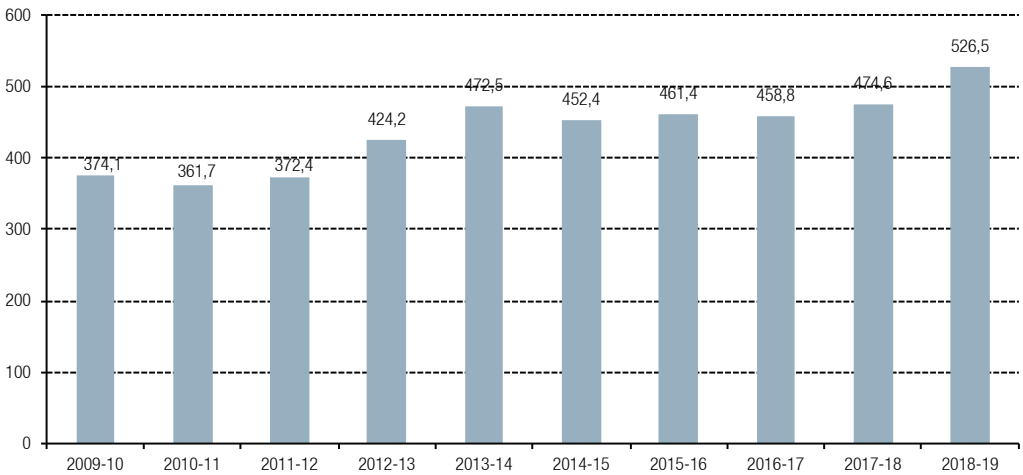

Source : Société des Bains de Mer et du Cercle des Étrangers

Unité : million d'euros

Total jeux 2018–19 : 222,7 millions d'euros**Total des travaux et acquisitions d'immobilisation en 2018–19 : 199,9 millions d'euros**

Évolution de l'effectif au 31 mars

	2015	2016	2017	2018	2019
Cadres	644	663	688	707	733
Agents de maîtrise & employés	3 520	3 441	3 460	3 506	3 616
Total	4 164	4 104	4 148	4 213	4 349

Source : Société des Bains de Mer et du Cercle des Étrangers

B. Autres monopoles concédés par l'État

Voir chapitres 1.3. Énergie pour la Société Monégasque d'Assainissement, la Société Monégasque des Eaux et la Société Monégasque de l'Électricité et du Gaz, 4.1. Transports et mobilité pour la Compagnie des Autobus de Monaco et 5.8. Poste et télécommunications pour La Poste et Monaco Telecom.

3 | ÉCONOMIE

3.3. Emploi salarié

Les données de l'emploi proviennent de deux sources différentes : la Direction des Ressources Humaines et de la Formation de la Fonction Publique (DRHFFP) pour le secteur public et les Caisses Sociales de Monaco (CSM) pour le secteur privé.

La partie 3.3.1. porte sur les effectifs de la Fonction publique et la partie 3.3.2. sur l'emploi du secteur privé (les travailleurs indépendants ne sont pas comptabilisés dans ces données). On distingue dans ce dernier deux unités distinctes : les salariés poids et les emplois.

Les établissements publics sont présentés à la fois dans les secteurs public et privé. En effet, les salariés des établissements publics cotisent aux CSM et sont donc comptabilisés dans le secteur privé. Toutefois, il faut aussi prendre en compte les Fonctionnaires nommés au sein des établissements publics (au nombre de 10 au 31 décembre 2019), qui pour leur part sont intégrés au secteur public.

Les établissements publics comprennent : le Centre Scientifique de Monaco, le Nouveau Musée National de Monaco, le Centre Hospitalier Princesse Grace (incluant les résidences A Quietudine et du Cap Fleuri, ainsi que le Centre Rainier III).

Sauf mention contraire, les données sont arrêtées à décembre 2019.

Évolution des effectifs selon le secteur

	2015	2016	2017	2018	2019
Secteur public	4 452	4 528	4 610	4 702	4 776
Secteur privé	47 504	47 919	49 693	51 601	53 091
<i>dont établissements publics</i>	<i>2 466</i>	<i>2 500</i>	<i>2 550</i>	<i>2 664</i>	<i>2 734</i>
Total	51 956	52 447	54 303	56 303	57 867

Sources : Direction des Ressources Humaines et de la Formation de la Fonction Publique, Caisses Sociales de Monaco, IMSEE

Répartition des effectifs selon le secteur et le sexe en 2019

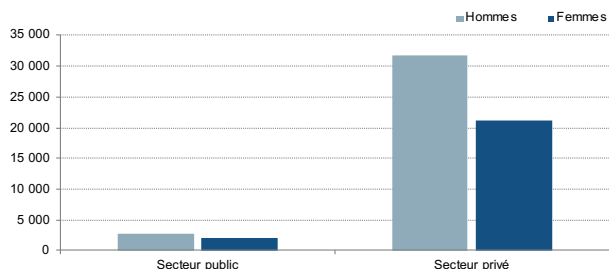

Répartition des effectifs selon le secteur en 2019

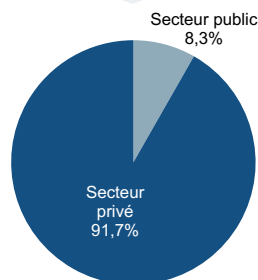

Sources : Direction des Ressources Humaines et de la Formation de la Fonction Publique, Caisses Sociales de Monaco, IMSEE

Répartition des salariés des secteurs public et privé selon la nationalité en 2019

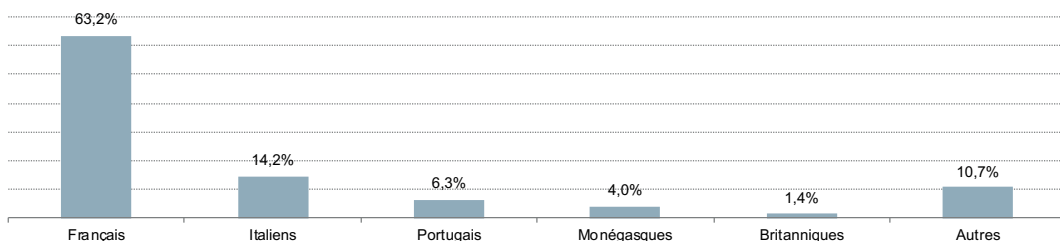

Sources : Direction des Ressources Humaines et de la Formation de la Fonction Publique, Caisses Sociales de Monaco, IMSEE

DEFINITIONS :

Salarié poids : Il s'agit de la représentation d'un salarié sous la forme d'un poids correspondant au prorata des heures effectuées chez ses différents employeurs.

Emploi : Un emploi correspond au couple salarié/employeur. Un emploi actif est un emploi pour lequel il aura été déclaré au moins une heure de travail ou un salaire non nul dans la période analysée.

3.3. Emploi salarié

3.3.1. Secteur public

Caractéristiques des effectifs

Évolution du nombre de salariés du secteur public selon le sexe

	2015	2016	2017	2018	2019	Évol. 2018-19
Hommes	2 557	2 594	2 642	2 700	2 743	1,6%
Femmes	1 895	1 934	1 968	2 002	2 033	1,5%
Total	4 452	4 528	4 610	4 702	4 776	1,6%

Sources : Direction des Ressources Humaines et de la Formation de la Fonction Publique, IMSEE

Répartition des salariés selon le sexe en 2019

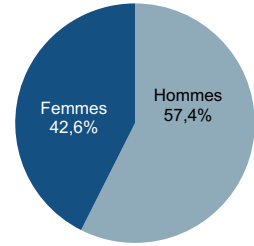

Sources : Direction des Ressources Humaines et de la Formation de la Fonction Publique, IMSEE

Évolution du nombre de salariés du secteur public selon la nationalité

	2015	2016	2017	2018	2019	Évol. 2018-19
Monégasques	1 342	1 356	1 348	1 329	1 332	0,2%
Français	2 852	2 921	3 019	3 124	3 190	2,1%
Italiens	123	120	111	114	110	-3,5%
Autres	135	131	132	135	144	6,7%
Total	4 452	4 528	4 610	4 702	4 776	1,6%

Sources : Direction des Ressources Humaines et de la Formation de la Fonction Publique, IMSEE

Répartition des salariés selon la nationalité en 2019

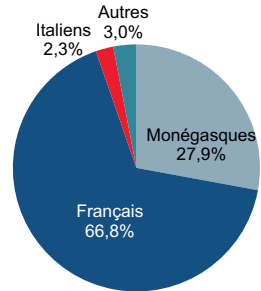

Sources : Direction des Ressources Humaines et de la Formation de la Fonction Publique, IMSEE

Nombre de salariés du secteur public selon le sexe et la nationalité en 2019

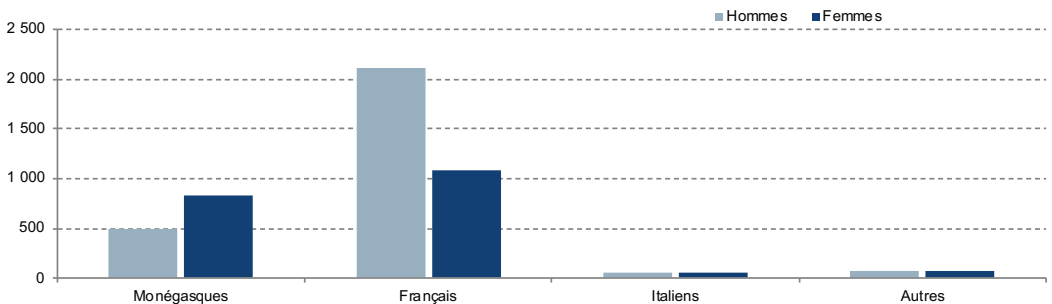

Sources : Direction des Ressources Humaines et de la Formation de la Fonction Publique, IMSEE

3.3. Emploi salarié

3.3.1. Secteur public

Évolution du nombre de salariés du secteur public selon le lieu de résidence

	2015	2016	2017	2018	2019	Évolution 2018-19
Monaco	2 247	2 275	2 268	2 279	2 274	-0,2%
France, dont :	2 186	2 236	2 328	2 409	2 491	3,4%
Communes limitrophes ⁽¹⁾	998	1 002	1 039	1 089	1 120	2,8%
Alpes-Maritimes hors communes limitrophes	1 173	1 222	1 273	1 309	1 361	4,0%
Hors Alpes-Maritimes	15	12	16	11	10	-9,1%
Autres	19	17	14	14	11	-21,4%
Total	4 452	4 528	4 610	4 702	4 776	1,6%

Sources : Direction des Ressources Humaines et de la Formation de la Fonction Publique, IMSEE

⁽¹⁾ Communes limitrophes : Beausoleil, Cap d'Ail, La Turbie et Roquebrune-Cap-Martin.

Nombre de salariés selon la commune de résidence en 2019

	2019
Monaco	2 274
Nice	519
Roquebrune-Cap-Martin	352
Beausoleil	347
Menton	325
Cap d'Ail	309
La Turbie	112
Èze	51
La Trinité	37
Peille	32

Sources : Direction des Ressources Humaines et de la Formation de la Fonction Publique, IMSEE

Pyramide des âges de la Fonction publique en 2019

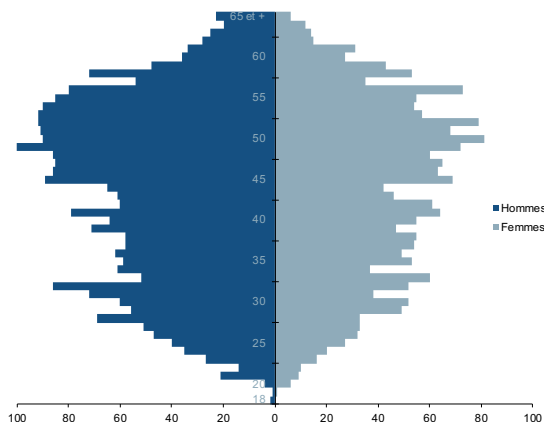

Sources : Direction des Ressources Humaines et de la Formation de la Fonction Publique, IMSEE

Répartition des salariés selon le lieu de résidence en 2019

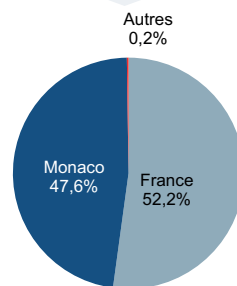

France, dont :

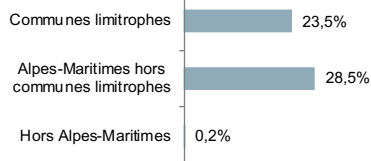

Sources : Direction des Ressources Humaines et de la Formation de la Fonction Publique, IMSEE

Âge moyen et âge médian des salariés selon le sexe en 2019

	Âge moyen	Âge médian
Hommes	43,7	45,0
Femmes	43,7	45,0
Ensemble	43,7	45,0

Sources : Direction des Ressources Humaines et de la Formation de la Fonction Publique, IMSEE

DEFINITIONS :

Âge moyen : moyenne de l'âge des individus qui constituent cette population.

Âge médian : âge qui divise la population en 2 groupes numériquement égaux, la moitié étant plus jeune, et l'autre moitié plus âgée.

3.3. Emploi salarié

3.3.1. Secteur public

En 2019, 14 salariés sont rattachés à la Fondation Albert II de Monaco et à la Fondation Princesse Charline de Monaco. Avant 2017, ces salariés mis à disposition de ces fondations étaient comptabilisés à la Direction des Ressources Humaines et de la Formation de la Fonction Publique. 10 fonctionnaires sont nommés au sein des établissements publics en 2019. Les établissements publics comprennent : le Centre Scientifique de Monaco, le Nouveau Musée National de Monaco, le Centre Hospitalier Princesse Grace (incluant les résidences A Quietudine et du Cap Fleuri, ainsi que le Centre Rainier III).

Effectifs selon le rattachement administratif

Évolution des effectifs selon le rattachement administratif

	2015	2016	2017	2018	2019
Administration Gouvernementale	3 384	3 458	3 507	3 594	3 628
Département de l'Intérieur	1 832	1 873	1 910	1 947	1 955
Département de l'Équipement, de l'Environnement et de l'Urbanisme	718	720	733	737	731
Département des Finances et de l'Économie	291	295	296	293	299
Ministère d'État	236	246	242	273	295
Département des Affaires Sociales et de la Santé	214	234	241	256	258
Département des Relations Extérieures et de la Coopération	93	90	85	88	90
Commune	669	673	684	686	717
Palais Princier	190	190	191	198	196
Direction des Services Judiciaires	138	140	146	144	148
Commissions, Assemblées et Corps constitués	62	59	62	61	63
Fondations	n.a.	n.a.	10	10	14
Fonctionnaires nommés au sein des établissements publics	9	8	10	9	10
Total	4 452	4 528	4 610	4 702	4 776

Sources : Direction des Ressources Humaines et de la Formation de la Fonction Publique, IMSEE

Effectifs selon le rattachement administratif, la nationalité et le sexe en 2019

	Hommes	Femmes	Monégasques	Non Monégasques	Total
Administration Gouvernementale	2 176	1 452	1 032	2 596	3 628
Département de l'Intérieur	1 221	734	429	1 526	1 955
Département de l'Équipement, de l'Environnement et de l'Urbanisme	615	116	120	611	731
Département des Finances et de l'Économie	106	193	167	132	299
Ministère d'État	139	156	148	147	295
Département des Affaires Sociales et de la Santé	63	195	97	161	258
Département des Relations Extérieures et de la Coopération	32	58	71	19	90
Commune	329	388	193	524	717
Palais Princier	131	65	22	174	196
Direction des Services Judiciaires	67	81	28	120	148
Commissions, Assemblées et Corps constitués	29	34	41	22	63
Fonctionnaires nommés au sein des établissements publics et Fondations	11	13	16	8	24
Total	2 743	2 033	1 332	3 444	4 776

Sources : Direction des Ressources Humaines et de la Formation de la Fonction Publique, IMSEE

Effectifs selon le rattachement administratif en 2019

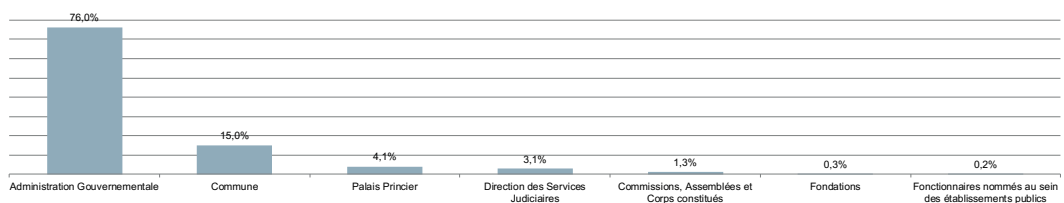

Sources : Direction des Ressources Humaines et de la Formation de la Fonction Publique, IMSEE

3.3. Emploi salarié

3.3.2. Secteur privé

Caractéristiques des salariés

Évolution du nombre de salariés du secteur privé selon le sexe

	2015	2016	2017	2018	2019	Évol. 2018-19
Hommes	28 180	28 497	29 753	30 945	31 870	3,0%
Femmes	19 324	19 423	19 940	20 655	21 221	2,7%
Total	47 504	47 919	49 693	51 601	53 091	2,9%

Sources : Caisses Sociales de Monaco, IMSEE

Répartition des salariés selon le sexe en 2019

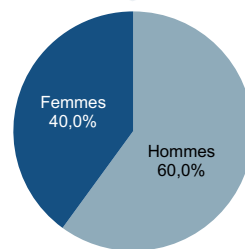

Sources : Caisses Sociales de Monaco, IMSEE

Évolution du nombre de salariés du secteur privé selon la nationalité

	2015	2016	2017	2018	2019	Évol. 2018-19
Monégasques	1 013	998	1 019	1 000	1 006	0,7%
Français	30 455	30 682	31 594	32 492	33 335	2,6%
Italiens	6 836	6 976	7 294	7 705	8 121	5,4%
Autres	8 851	9 105	9 563	10 178	10 531	3,5%
Non renseigné	350	158	224	226	98	-56,6%
Total	47 504	47 919	49 693	51 601	53 091	2,9%

Sources : Caisses Sociales de Monaco, IMSEE

Répartition des salariés selon la nationalité en 2019

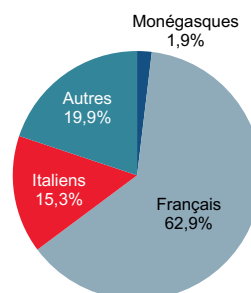

Sources : Caisses Sociales de Monaco, IMSEE

Nombre de salariés du secteur privé selon le sexe et la nationalité en 2019

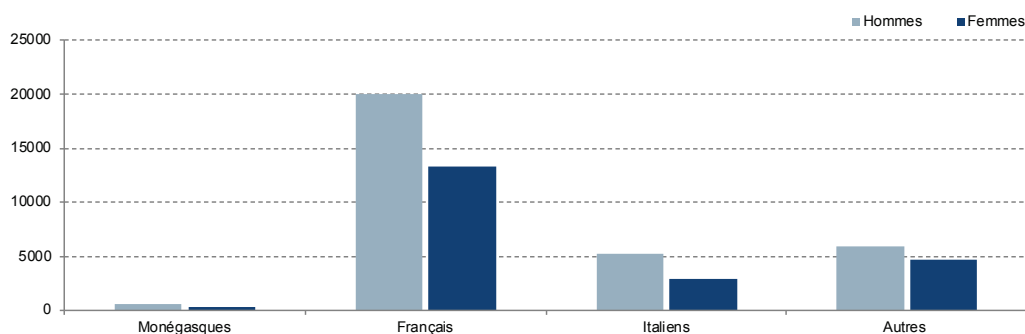

Sources : Caisses Sociales de Monaco, IMSEE

3.3.2. Secteur privé

Évolution du nombre de salariés du secteur privé selon le lieu de résidence

	2015	2016	2017	2018	2019	Évolution 2018-19
Monaco	6 778	6 613	6 538	6 448	6 369	-1,2%
France, dont :	36 205	36 972	38 417	39 885	41 344	3,7%
Communes limitrophes ⁽¹⁾	11 985	12 206	12 486	12 583	12 674	0,7%
Alpes-Matimes hors communes limitrophes	23 918	24 424	25 620	26 986	28 321	4,9%
Hors Alpes-Matimes	302	343	311	316	349	10,4%
Italie	3 704	3 728	3 966	4 222	4 481	6,1%
Autres	5	11	8	8	19	137,5%
Non renseignés	812	595	764	1 038	878	-15,4%
Total	47 504	47 919	49 693	51 601	53 091	2,9%

Sources : Caisses Sociales de Monaco, IMSEE

⁽¹⁾ Communes limitrophes : Beausoleil, Cap d'Ail, La Turbie et Roquebrune-Cap-Martin.

Répartition des salariés selon le lieu de résidence en 2019



Sources : Caisses Sociales de Monaco, IMSEE

Pyramide des âges des salariés du secteur privé en 2019

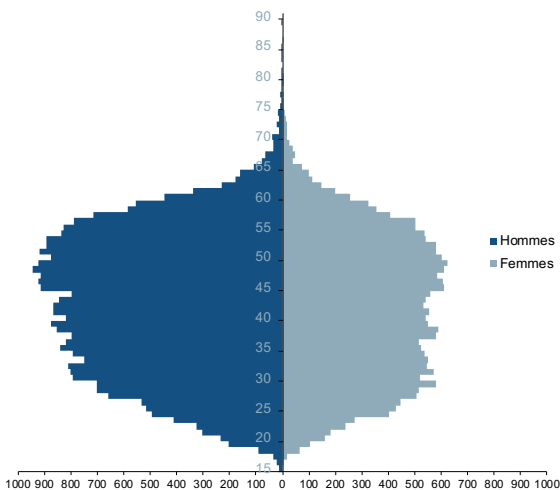

Sources : Caisses Sociales de Monaco, IMSEE

Âge moyen des salariés selon le sexe en 2019

	2019
Hommes	42,2
Femmes	41,6
Ensemble	42,0

Sources : Caisses Sociales de Monaco, IMSEE

3.3. Emploi salarié

3.3.2. Secteur privé Salariés par secteur

Évolution du nombre de salariés du secteur privé selon le secteur économique

Secteurs économiques	2015	2016	2017	2018	2019	Évol. 2018-19
Secteur primaire	129	125	124	120	134	11,2%
Secteur secondaire	6 611	6 664	6 936	7 049	7 193	2,0%
Secteur tertiaire	40 764	41 131	42 633	44 431	45 764	3,0%
Total	47 504	47 919	49 693	51 601	53 091	2,9%

Sources : Caisses Sociales de Monaco, IMSEE

Répartition des salariés selon le secteur économique en 2019

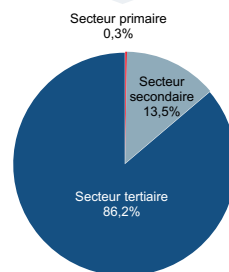

Sources : Caisses Sociales de Monaco, IMSEE

Évolution du nombre de salariés du secteur privé selon le GSA

	2015	2016	2017	2018	2019	Évol. 2018-19
Activités financières et d'assurance	3 720	3 802	3 845	3 880	3 983	2,7%
Commerce de gros	2 345	2 525	2 573	2 616	2 586	-1,1%
Commerce de détail	2 763	2 720	2 769	2 887	2 946	2,0%
Hébergement et restauration	5 756	5 514	7 703	7 791	8 166	4,8%
Industries manufacturières, extractives et autres	2 872	2 696	2 645	2 603	2 623	0,8%
Activités immobilières	1 533	1 654	1 611	1 617	1 640	1,4%
Construction	4 309	4 565	4 888	5 063	5 211	2,9%
Transport et entreposage	1 939	1 983	1 984	2 027	2 098	3,5%
Activités scientifiques et techniques, services administratifs et de soutien	10 180	9 886	10 688	11 754	12 193	3,7%
Autres activités de services	7 062	7 478	5 851	5 969	6 079	1,8%
Information et communication	1 193	1 216	1 195	1 304	1 384	6,2%
Administration, enseignement, santé et action sociale	3 832	3 880	3 941	4 091	4 184	2,3%
Total	47 504	47 919	49 693	51 601	53 091	2,9%

Sources : Caisses Sociales de Monaco, IMSEE

Les fortes variations entre 2016 et 2017 pour les secteurs de l'Hébergement et de la restauration et des Autres activités de services ne correspondent pas à l'évolution des emplois sectoriels. Elles sont le résultat d'une modification de classification des emplois d'une entité économique. En effet, cette société unique, qui avait des employés classés dans deux secteurs différents, fait l'objet d'une régularisation du classement statistique.

Nombre de salariés du secteur privé selon les grands secteurs d'activité et le sexe en 2019

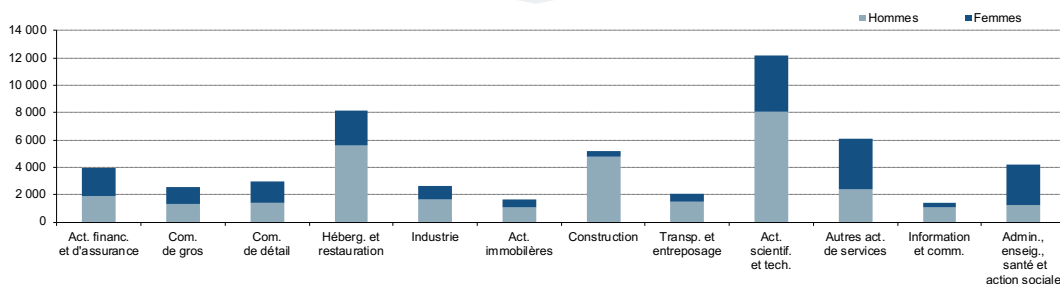

Sources : Caisses Sociales de Monaco, IMSEE

3.3.2. Secteur privé Employeurs

Répartition du nombre d'employeurs selon les GSA et la tranche de salariés en 2019

	Moins de 5	5 à 9	10 à 49	50 à 199	200 et +	Total
Activités financières et d'assurance	136	42	40	16	3	237
Commerce de gros	256	73	60	6	0	395
Commerce de détail	307	93	62	2	1	465
Hébergement et restauration	63	55	48	15	5	186
Industries manufacturières, extractives et autres	50	21	33	11	3	118
Activités immobilières	348	66	35	0	0	449
Construction	123	79	114	15	1	332
Transport et entreposage	48	26	38	9	0	121
Activités scientifiques et techniques, services administratifs et de soutien	409	131	115	33	15	703
Autres activités de services	2 819	84	37	11	3	2 954
dont employeurs des gens de maison	2 390	23	2	0	0	2 415
Information et communication	74	33	24	2	1	134
Administration, enseignement, santé et action sociale	53	11	14	7	3	88
Total	4 686	714	620	127	35	6 182
Total hors employeurs des gens de maison	2 296	691	618	127	35	3 767

Sources : Caisses Sociales de Monaco, IMSEE

Répartition du nombre d'employeurs selon la tranche de salariés en 2019

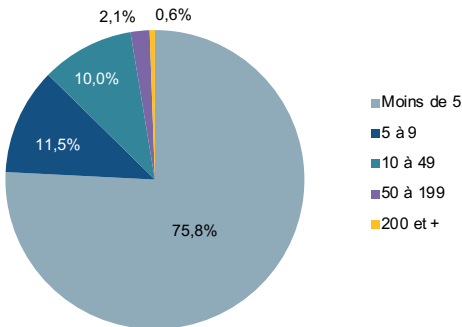

Sources : Caisses Sociales de Monaco, IMSEE

Répartition du nombre d'employeurs selon la tranche de salariés en 2019 (hors employeurs de gens de maison)

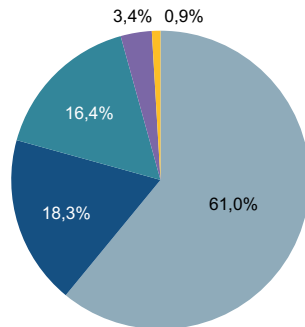

Sources : Caisses Sociales de Monaco, IMSEE

3.3. Emploi salarié

3.3.2. Secteur privé

Emplois par grand secteur d'activité (GSA)

Évolution du nombre d'emplois selon le GSA

	2015	2016	2017	2018	2019	Poids
Activités financières et d'assurance	3 782	3 867	3 898	3 942	4 032	7,1%
Commerce de gros	2 417	2 589	2 623	2 671	2 657	4,7%
Commerce de détail	2 839	2 802	2 845	2 967	3 024	5,3%
Hébergement et restauration	5 940	5 694	7 938	8 044	8 400	14,8%
Industries manufacturières, extractives et autres	2 892	2 716	2 668	2 618	2 649	4,7%
Activités immobilières	1 653	1 787	1 722	1 723	1 755	3,1%
Construction	4 507	4 773	5 108	5 350	5 475	9,6%
Transport et entreposage	1 983	2 015	2 025	2 060	2 136	3,8%
Activités scientifiques et techniques, services administratifs et de soutien	11 292	11 164	12 231	13 385	13 818	24,3%
Autres activités de services	8 102	8 601	7 015	7 172	7 266	12,8%
Information et communication	1 215	1 241	1 215	1 323	1 402	2,5%
Administration, enseignement, santé et action sociale	3 911	3 951	4 015	4 172	4 257	7,5%
Total	50 533	51 200	53 303	55 427	56 871	100%

Sources : Caisses Sociales de Monaco, IMSEE

Solde 2018 – 2019 de créations / destructions d'emplois selon le GSA

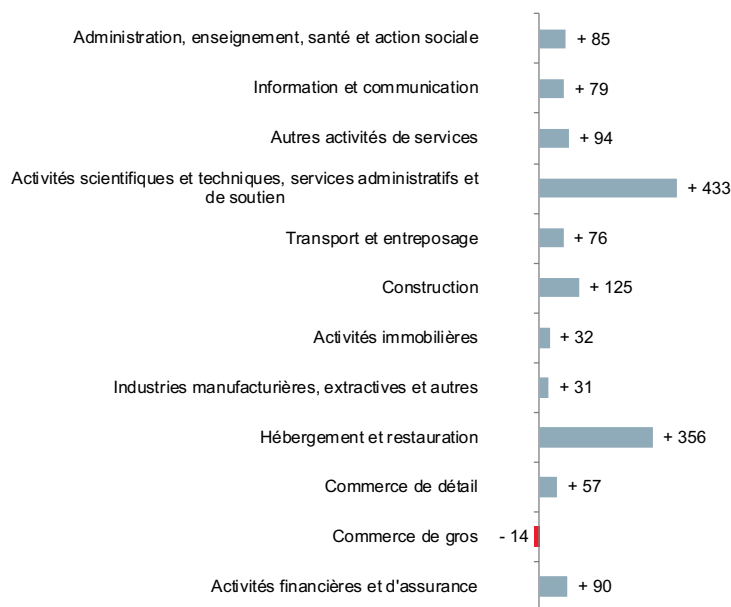

Sources : Caisses Sociales de Monaco, IMSEE

3.3. Emploi salarié

3.3.3. Télétravail

Après plusieurs années de négociation avec les autorités française, la Principauté de Monaco s'est dotée, en 2016, des textes juridiques permettant la mise en place du télétravail en créant un dispositif clair, encadré, et protecteur tant pour les salariés que pour les employeurs de la Principauté.

Ainsi, la Loi n. 1.429 du 04/07/2016 relative au télétravail prévoit qu'avant la mise en œuvre du dispositif au sein de son entreprise, l'employeur rédige un dispositif-cadre, qui doit être visé par la Direction du Travail.

C'est pour cette raison que les statistiques ci-après distinguent le nombre de dispositifs validés par la Direction du Travail, du nombre d'entreprises qui ont effectivement mis en place cette nouvelle forme d'organisation du travail, une fois leur dispositif visé par les autorités compétentes.

Il est important de rappeler également qu'à ce jour :

- compte tenu du cadre des négociations bilatérales, le télétravail n'est permis que pour les salariés domiciliés en Principauté ou en France,
- le télétravail n'est admis que dans le secteur privé.

Les statistiques relatives au télétravail ont été mises en place à partir de mars 2017. Les données présentées sont arrêtées au 31 décembre de l'année considérée.

Évolution du nombre d'employeurs et de salariés utilisant le télétravail dans le secteur privé

	2017	2018	2019	Évolution 2018-19
Nombre d'employeurs pouvant utiliser le télétravail (dispositifs validés)	32	63	94	49%
Nombre d'employeurs utilisant le télétravail	27	50	67	34%
Nombre de salariés télétravailleurs	325	738	1 075	46%

Sources : Direction du Travail, IMSEE

Évolution du nombre de salariés télétravailleurs

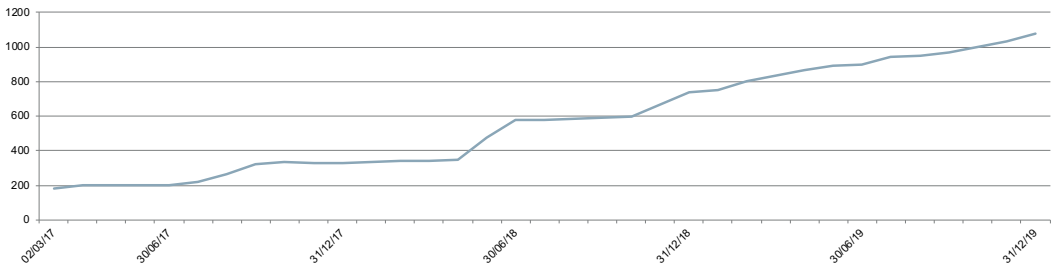

Sources : Direction du Travail, IMSEE

Évolution du nombre de télétravailleurs selon le lieu de résidence

	2017	2018	2019	Évol. 2018-19
Monaco	16	32	43	34%
Communes limitrophes	52	88	130	48%
France hors communes limitrophes	257	618	902	46%
Total	325	738	1 075	46%

Sources : Direction du Travail, IMSEE

Répartition des télétravailleurs par lieu de résidence en 2019

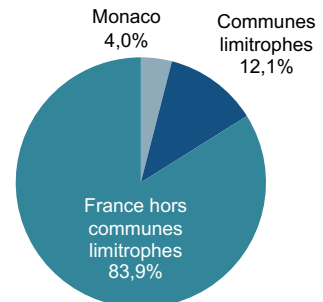

Sources : Direction du Travail, IMSEE

3.4. Travailleurs indépendants

Sont considérées comme travailleurs indépendants toutes les personnes physiques autorisées à exercer à Monaco une activité professionnelle non salariée (artisanale, industrielle, commerciale, libérale), à l'exception des administrateurs non salariés de Sociétés Anonymes Monégasques.

Un travailleur indépendant peut avoir plusieurs activités. De même, une activité peut être tenue par plusieurs travailleurs indépendants. Les données sont arrêtées au 31 décembre de l'année considérée.

3.4.1. Caractéristiques des travailleurs indépendants

Évolution du nombre de travailleurs indépendants selon le sexe

	2018	2019	Évol. 2018-19
Hommes	3 518	3 682	4,7%
Femmes	1 364	1 444	5,9%
Total	4 882	5 126	5,0%

Sources : Caisses Sociales de Monaco, IMSEE

Répartition des indépendants selon le sexe en 2019

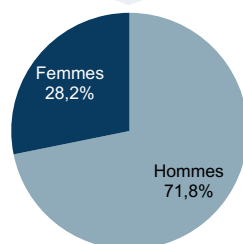

Sources : Caisses Sociales de Monaco, IMSEE

Évolution du nombre de travailleurs indépendants selon la nationalité

	2018	2019	Évol. 2018-19
Monégasques	719	717	-0,3%
Français	1 421	1 498	5,4%
Italiens	1 223	1 285	5,1%
Autres	1 506	1 620	7,6%
Non renseignés	13	6	-53,8%
Total	4 882	5 126	5,0%

Sources : Caisses Sociales de Monaco, IMSEE

Répartition des indépendants selon la nationalité en 2019

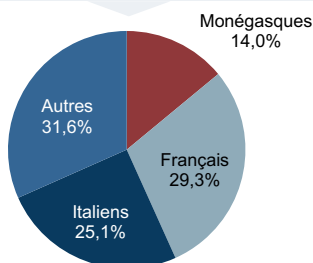

Sources : Caisses Sociales de Monaco, IMSEE

Nombre de travailleurs indépendants selon le sexe et la nationalité en 2019

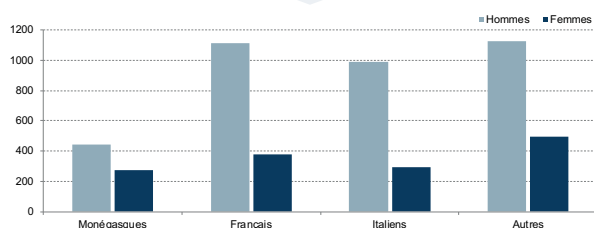

Sources : Caisses Sociales de Monaco, IMSEE

Évolution de l'âge moyen des travailleurs indépendants selon le sexe

	2018	2019
Hommes	51,3	51,3
Femmes	48,8	48,5
Total	50,6	50,5

Sources : Caisses Sociales de Monaco, IMSEE

DEFINITION :

Travailleur indépendant : Personne physique autorisée à exercer à Monaco une activité professionnelle non salariée (artisanale, industrielle, commerciale, libérale).

3.4. Travailleurs indépendants

3.4.2. Activités des travailleurs indépendants

Évolution du nombre d'activités ouvertes par des travailleurs indépendants

	2018	2019	Évol. 2018-19
Activités	5 274	5 526	4,8%
Travailleurs indépendants	4 882	5 126	5,0%
Raïo	1,08	1,08	

Sources : Caisses Sociales de Monaco, IMSEE

À la fin de l'année 2019, 5 126 travailleurs indépendants occupent 5 526 activités. En moyenne, à cette période, un indépendant tient 1,08 activité.

Évolution du nombre d'activités des indépendants selon le secteur économique

	2018	2019	Évol. 2018-19
Secteur primaire	2	2	0,0%
Secteur secondaire	329	332	0,9%
Secteur tertiaire	4 943	5 192	5,0%
Total	5 274	5 526	4,8%

Sources : Caisses Sociales de Monaco, IMSEE

Répartition des activités des indépendants selon le secteur économique en 2019

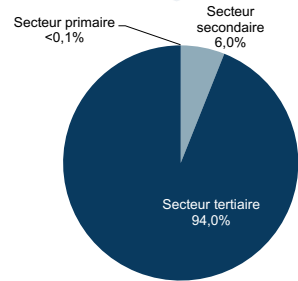

Sources : Caisses Sociales de Monaco, IMSEE

Évolution du nombre d'activités des indépendants selon le secteur économique

	2018	2019	Évol. 2018-19
Activités financières et d'assurance	80	84	5,0%
Commerce de gros	856	893	4,3%
Commerce de détail	527	520	-1,3%
Hébergement et restauration	190	182	-4,2%
Industries manufacturières, extractives et autres	69	76	10,1%
Activités immobilières	375	437	16,5%
Construction	269	266	-1,1%
Transport et entreposage	176	183	4,0%
Activités scientifiques et techniques, services administratifs et de soutien	1 641	1 719	4,8%
Autres activités de services	437	466	6,6%
Information et communication	243	265	9,1%
Administration, enseignement, santé et action sociale	411	435	5,8%
Total	5 274	5 526	4,8%

Sources : Caisses Sociales de Monaco, IMSEE

Nombre d'activités des travailleurs indépendants selon le GSA et le sexe en 2019

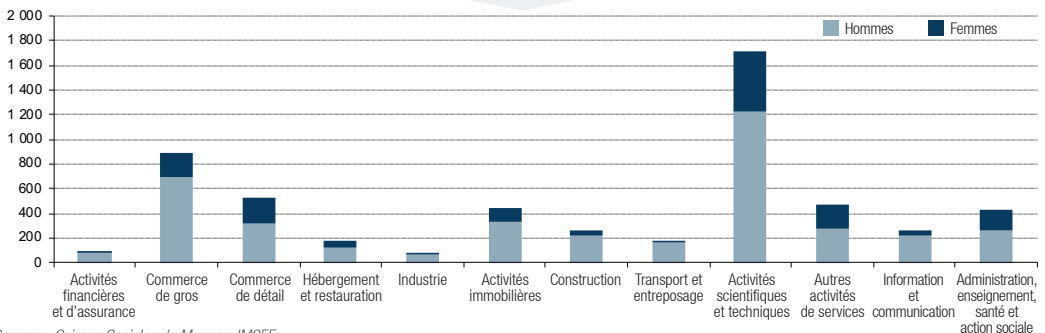

Sources : Caisses Sociales de Monaco, IMSEE

DEFINITION :

Travailleur indépendant : Personne physique autorisée à exercer à Monaco une activité professionnelle non salariée (artisanale, industrielle, commerciale, libérale).

3.5. Agents économiques

Le Répertoire du NIS de la Principauté, créé par l'Arrêté Ministériel n°2013-234 du 22/04/2013 et tenu par l'IMSEE, recense l'ensemble des agents économiques et leurs établissements, notamment à des fins statistiques.

3.5.1. Créations et radiations d'activité par GSA

Créations et radiations d'activité selon le GSA en 2019

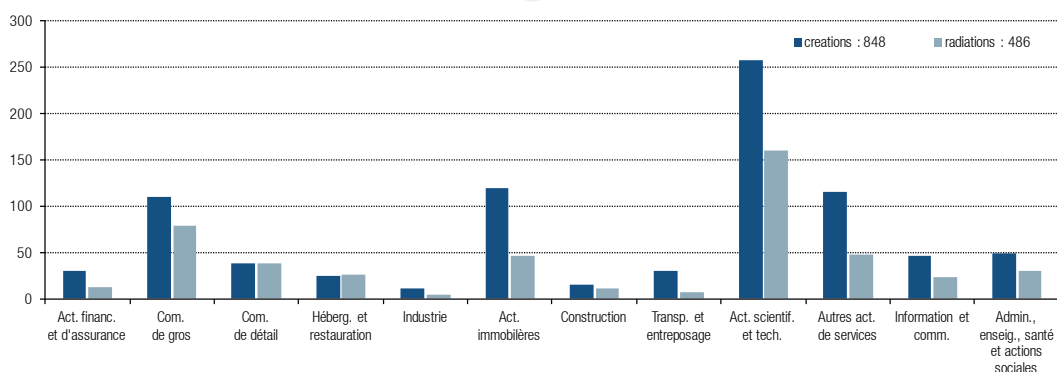

Sources : Direction de l'Expansion Économique, IMSEE

Unité : nombre d'établissements

Les créations et radiations concernent toutes les formes juridiques du Répertoire NIS à l'exception des Sociétés civiles.

3.5.2. Entités en activité au Répertoire du Commerce et de l'Industrie (RCI)

Évolution du nombre d'agents économiques en activité au Répertoire du Commerce et de l'Industrie selon la forme juridique

	2015	2016	2017	2018	2019
Société à Responsabilité Limitée	1 990	2 171	2 400	2 572	2 775
Personne Physique	1 736	1 797	1 917	1 985	2 043
Société Anonyme Monégasque	1 264	1 261	1 260	1 256	1 260
Société Étrangère	119	122	132	134	139
Société en Commandite Simple ou par Actions	141	134	123	110	109
Société en Nom Collectif	21	20	19	17	17
Total	5 271	5 505	5 851	6 074	6 343

Sources : Direction de l'Expansion Économique, IMSEE

Évolution du nombre d'établissements en activité au Répertoire du Commerce et de l'Industrie selon la forme juridique

	2015	2016	2017	2018	2019
Société à Responsabilité Limitée	2 039	2 227	2 466	2 648	2 859
Personne Physique	2 044	2 121	2 251	2 312	2 374
Société Anonyme Monégasque	1 394	1 391	1 397	1 389	1 397
Société Étrangère	142	144	157	159	164
Société en Commandite Simple ou par Actions	147	140	128	113	112
Société en Nom Collectif	22	21	20	18	18
Total	5 788	6 044	6 419	6 639	6 924

Sources : Direction de l'Expansion Économique, IMSEE

DEFINITIONS :

Agent économique : Un agent économique correspond à une structure (une SARL, une SAM, ...) donc à un n° RCI. Un agent économique peut avoir plusieurs établissements.

Établissement : Un établissement correspond à un Numéro d'Identification Statistique. Il est rattaché à un agent économique.

NIS : Numéro d'Identification Statistique.

3.5. Agents économiques

Les données prennent en compte le nombre de personnes en activité au sein des Conseils d'Administration (CA) et des organes de décision des agents économiques, inscrites au Répertoire du Commerce et de l'Industrie (RCI) à l'exception de la forme juridique «Société étrangère», au 31 décembre de chaque année considérée.

3.5.3. Gouvernance d'entreprises

Évolution du nombre de personnes selon la forme juridique / Représentation hommes/femmes selon la forme juridique en 2019

	2015	2016	2017	2018	2019	Hommes	Femmes	Total
Personne Physique	1 760	1 815	1 953	2 041	2 076	68,4%	31,6%	100%
Société à Responsabilité Limitée	4 266	4 644	5 155	5 515	6 666	70,8%	29,2%	100%
Société Anonyme	3 059	3 069	3 065	3 110	3 404	78,6%	21,4%	100%
Société Anonyme à Objet Civil	208	211	224	232	238	71,8%	28,2%	100%
Société en Commandite Simple	275	238	199	191	179	64,8%	35,2%	100%
Société en Nom Collectif	32	30	26	29	32	68,8%	31,3%	100%
Total	9 600	10 007	10 622	11 118	12 595	72,4%	27,6%	100%

Sources : Direction de l'Expansion Économique, IMSEE

Évolution de la représentation hommes/femmes

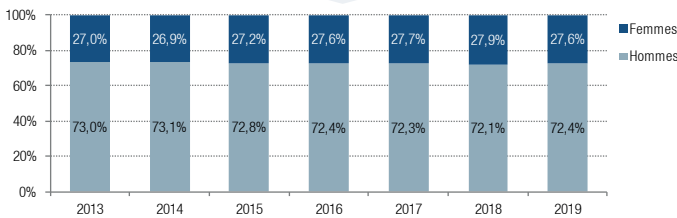

Sources : Direction de l'Expansion Économique, IMSEE

Âge moyen des personnes selon le sexe en 2019

	2019
Hommes	52,4
Femmes	50,5
Ensemble	51,9

Sources : Direction de l'Expansion Économique, IMSEE

Évolution du nombre de personnes selon le GSA / Représentation hommes/femmes selon le GSA en 2019

	2015	2016	2017	2018	2019	Hommes	Femmes	Total
Activités financières et d'assurance	645	665	684	742	848	83,0%	17,0%	100%
Commerce de gros	1 867	1 972	2 056	2 096	2 389	73,5%	26,5%	100%
Commerce de détail	1 015	1 012	1 029	1 051	1 120	62,9%	37,1%	100%
Hébergement et restauration	422	415	401	400	435	71,0%	29,0%	100%
Industries manufacturières, extractives et autres	384	380	366	365	407	77,9%	22,1%	100%
Activités immobilières	582	669	779	850	1 045	64,6%	35,4%	100%
Construction	790	825	839	863	941	78,9%	21,1%	100%
Transport et entreposage	323	341	363	357	405	82,2%	17,8%	100%
Activités scientifiques et techniques, services administratifs et de soutien	2 295	2 441	2 711	2 920	3 368	71,8%	28,2%	100%
Autres activités de services	609	619	651	695	753	64,7%	35,3%	100%
Information et communication	567	563	628	651	739	80,8%	19,2%	100%
Administration, enseignement, santé et action sociale	101	105	115	128	145	56,6%	43,4%	100%
Total	9 600	10 007	10 622	11 118	12 595	72,4%	27,6%	100%

Sources : Direction de l'Expansion Économique, IMSEE

3.6. Propriété industrielle

Dossiers gérés par le Pôle Propriété Intellectuelle par domaine

Évolution des marques

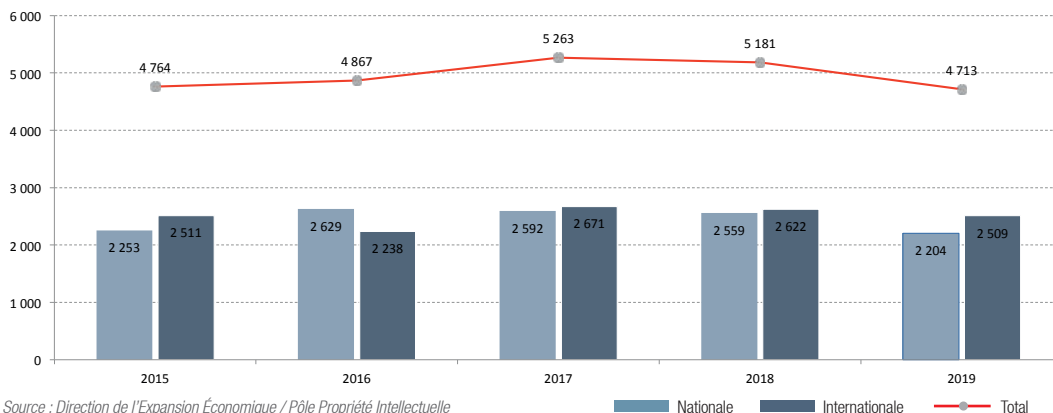

Évolution des dessins et modèles

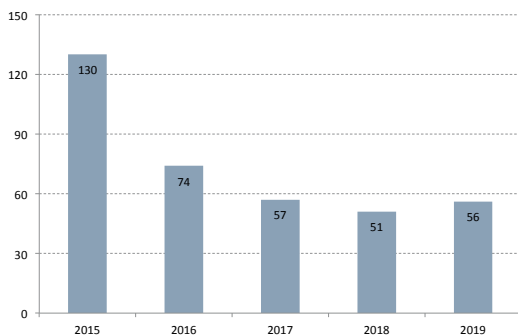

Évolution des brevets

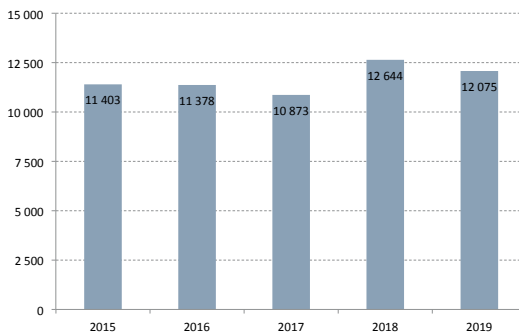

Activité des titres de propriété industrielle en Principauté

Dossiers en vigueur par domaine

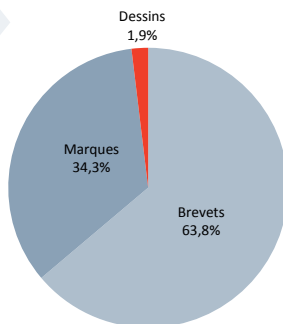

3.7. Chiffre d'affaires

Le total du chiffre d'affaires n'inclut pas celui des Activités financières et d'assurance. Pour ce secteur, le chiffre d'affaires étant un indicateur moins pertinent que pour les autres secteurs, il est donné à titre indicatif.

3.7.1. Evolution du chiffre d'affaires

Évolution du chiffre d'affaires

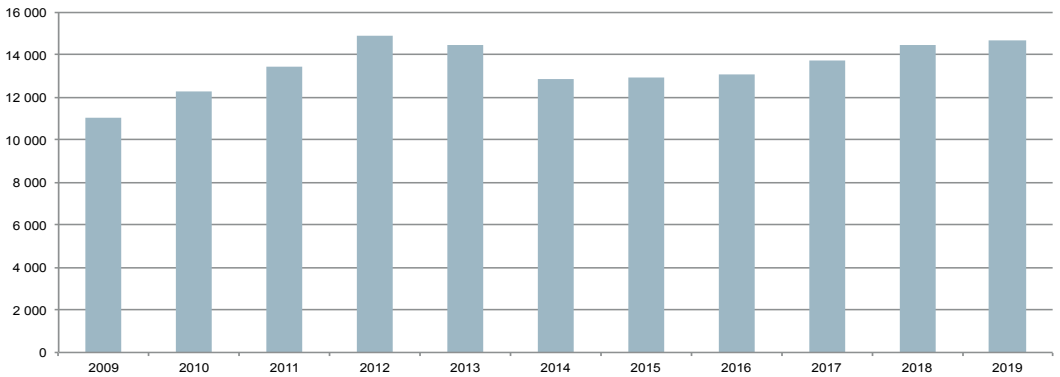

Sources : Direction des Services Fiscaux, IMSEE

Unité : million d'euros

3.7.2. Chiffre d'affaires par Grand Secteur d'Activité (GSA)

Évolution du chiffre d'affaires selon le GSA

	2018	2019	Variation
Activités financières et d'assurance	1 727,4	1 824,4	5,6%
Commerce de gros	4 781,8	4 584,2	-4,1%
Commerce de détail	1 527,4	1 681,5	10,1%
Hébergement et restauration	743,2	808,0	8,7%
Industries manufacturières, extractives et autres	844,2	793,4	-6,0%
Activités immobilières	826,2	742,4	-10,1%
Construction	1 802,6	1 926,6	6,9%
Transport et entreposage	505,7	585,0	15,7%
Activités scientifiques et techniques, services administratifs et de soutien	1 694,2	1 944,4	14,8%
Autres activités de services	921,8	881,2	-4,4%
Information et communication	701,3	622,8	-11,2%
Administration, enseignement, santé et action sociale	95,3	89,8	-5,8%
Total	14 443,7	14 659,4	1,5%

Sources : Direction des Services Fiscaux, IMSEE

Unité : million d'euros

Évolution de la part du chiffre d'affaires selon le GSA

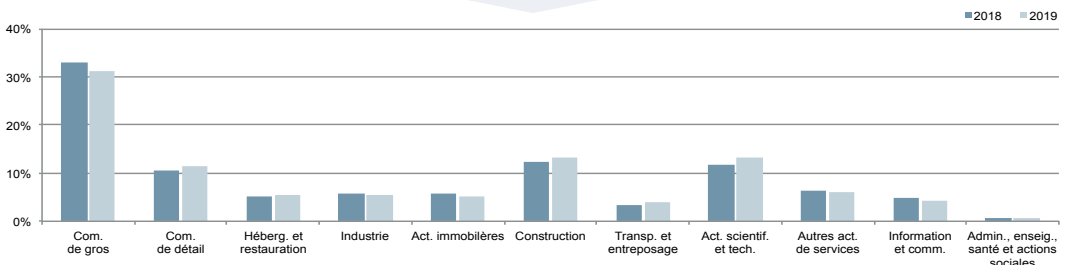

Sources : Direction des Services Fiscaux, IMSEE

3.7.3. Chiffre d'affaires et nombre d'emplois selon le GSA

Chiffre d'affaires et nombre d'emplois selon le GSA en 2019

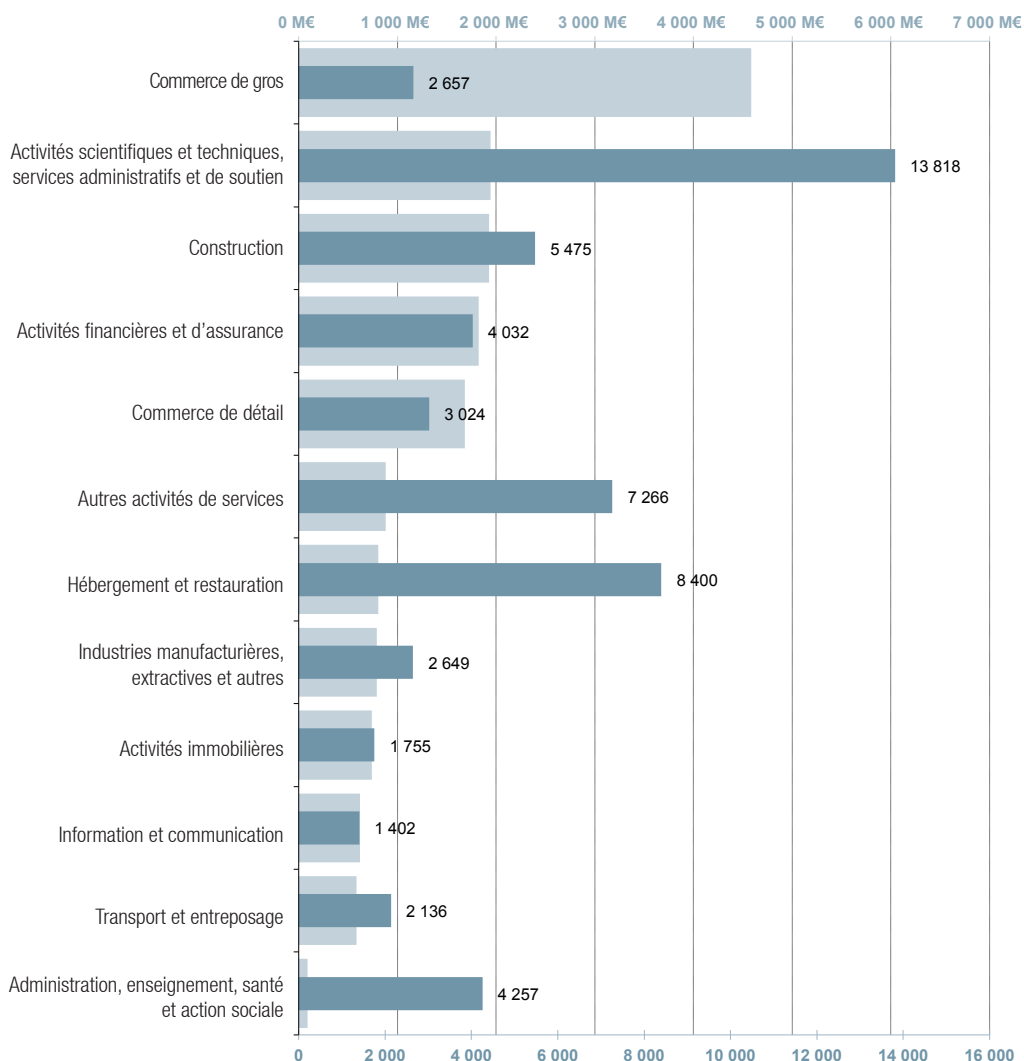

Sources : Direction des Services Fiscaux, Caisses Sociales de Monaco, IMSEE

■ Chiffre d'affaires

■ Nombre d'emplois

Unité : million d'euros

Total CA hors activités financières et d'assurance : 14 659 millions d'euros

Total Emplois : 56 871

3.8. Indicateurs sectoriels

3.8.1. Activités scientifiques et techniques, services administratifs et de soutien

Le secteur des Activités scientifiques et techniques, services administratifs et de soutien est l'ensemble des activités professionnelles, scientifiques et techniques spécialisées nécessitant un niveau de formation élevé et apportant des connaissances et compétences spécialisées aux utilisateurs, ainsi que l'ensemble des diverses activités de soutien aux activités générales des entreprises comme par exemple les experts comptables, les notaires, les architectes, les agences de voyage, les agences d'intérim...

Nombre de salariés et d'employeurs selon la division NAF en 2019

	Employeurs		Salariés		Poids
	Nb	Variation 2018/2019	Nb	Variation 2018/2019	
Activités liées à l'emploi	37	8,8%	5 307	2,5%	43,5%
Activités des sièges sociaux ; conseil de gestion	199	3,6%	1 353	-1,5%	11,1%
Activités d'architecture et d'ingénierie ; activités de contrôle et analyses techniques	83	9,2%	1 147	12,2%	9,4%
Services relatifs aux bâtiments et aménagement paysager	35	6,1%	1 112	4,9%	9,1%
Activités juridiques et comptables	81	-1,2%	794	0,6%	6,5%
Autres divisions NAF	268	1,5%	2 479	6,3%	20,3%
Total Activités scientifiques et techniques, services administratifs et de soutien	703	3,2%	12 193	3,7%	100%
Total en Principauté	6 182	1,1%	53 091	2,9%	

Sources : Caisses Sociales de Monaco, IMSEE

Nombre de salariés et d'employeurs selon la division NAF en 2019

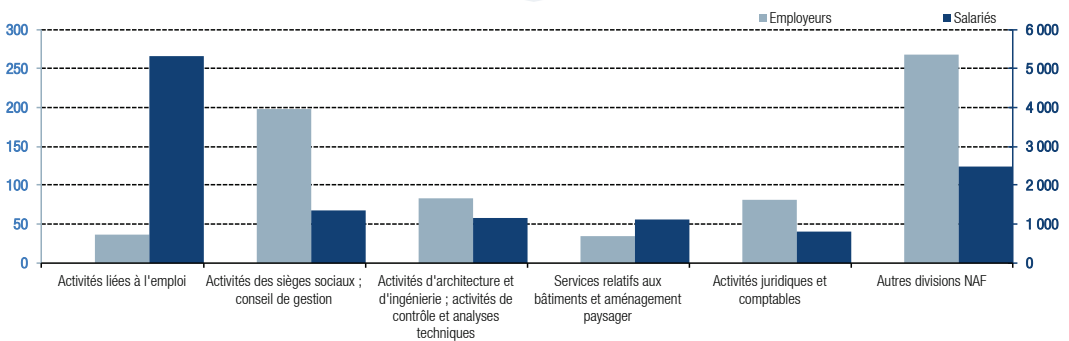

Sources : Caisses Sociales de Monaco, IMSEE

DEFINITIONS :

NAF : La Nomenclature d'Activités Française est une nomenclature des activités économiques productives, principalement élaborée pour faciliter l'organisation de l'information économique et sociale. La version actuelle de la nomenclature est la NAF rév. 2, 2008.

3 | ÉCONOMIE

3.8. Indicateurs sectoriels

3.8.1. Activités scientifiques et techniques, services administratifs et de soutien

Poids des Activités scientifiques et techniques, services administratifs et de soutien dans la décomposition du PIB de la Principauté

	PIB 2018	Activités scientifiques et techniques, services administratifs et de soutien	Part du secteur dans le PIB global ⁽¹⁾
Rémunérations des salariés	2 878,3	499,9	17,4%
Excédent brut d'exploitation	2 516,4	444,2	17,7%
Impôts	788,2	122,0	15,5%
Subventions	-269,7	- 7,1	2,6%
PIB en millions d'euros constants	5 913,3	1 059,0	17,9%

Source : IMSEE

Unité : million d'euros

Évolution du chiffre d'affaires (CA) selon la division NAF

	2018	2019	Variation 2018–2019
Activités des sièges sociaux ; conseil de gestion	421,6	477,6	13,3%
Activités d'architecture et d'ingénierie ; activités de contrôle et analyses techniques	230,8	264,9	14,8%
Activités des agences de voyage, voyagistes, services de réservation et activités connexes	212,3	236,2	11,2%
Activités liées à l'emploi	178,0	204,4	14,8%
Activités administratives et autres activités de soutien aux entreprises	134,2	193,2	43,9%
Autres divisions NAF	517,4	568,2	9,8%
Total CA Activités scientifiques et techniques, services administratifs et de soutien	1 694,2	1 944,4	14,8%
CA global de la Principauté hors Activités financières et d'assurance	14 443,7	14 659,4	1,5%

Sources : Direction des services fiscaux, IMSEE

Unité : million d'euros

Évolution de la répartition du CA selon la division NAF

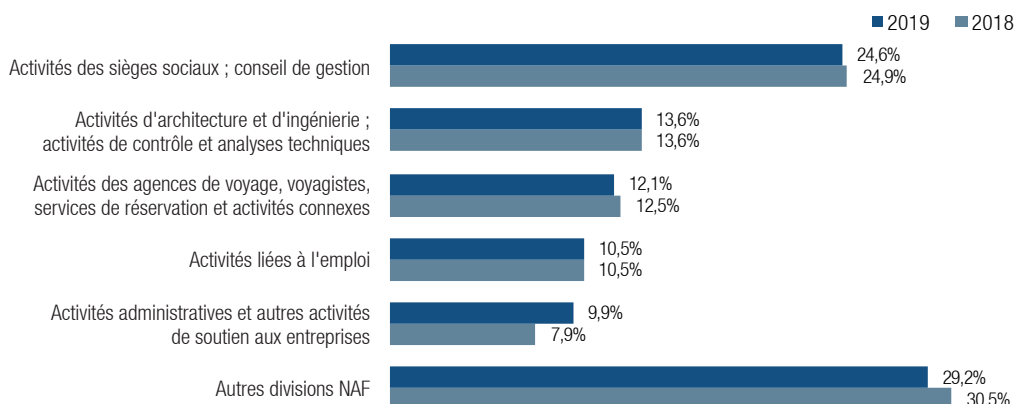

Sources : Direction des services fiscaux, IMSEE

⁽¹⁾ Calculé par rapport à la colonne PIB 2018

3.8. Indicateurs sectoriels

3.8.2. Commerce de détail

Le Commerce de détail est défini comme la revente (vente sans transformation) au public de biens neufs ou d'occasion. Ce secteur ne comprend donc pas, selon la Nomenclature d'Activités Française (NAF 2008), les restaurants, bars, salons de coiffures, etc... En revanche, en Principauté, le Commerce et la réparation d'automobiles et de motocycles sont inclus dans le commerce de détail.

Nombre de salariés et d'employeurs selon le groupe NAF en 2019

	Employeurs		Salariés		
	Nb	Variation 2018/2019	Nb	Variation 2018/2019	Poids
Autres commerces de détail en magasin spécialisé	280	-1,1%	1 349	3,9%	45,8%
Commerce de détail en magasin non spécialisé	10	-9,1%	540	-2,8%	18,3%
Commerce de véhicules automobiles	25	4,2%	285	0,7%	9,7%
Commerce de détail alimentaire en magasin spécialisé	36	9,1%	172	8,6%	5,8%
Commerce de détail d'autres équipements du foyer en magasin spécialisé	36	12,5%	148	1,2%	5,0%
Autres groupes NAF	78	-6,0%	452	1,6%	15,3%
Total Commerce de détail	465	-0,2%	2 946	2,0%	100%
Total en Principauté	6 182	1,1%	53 091	2,9%	

Sources : Caisses Sociales de Monaco, IMSEE

Nombre de salariés et d'employeurs selon le groupe NAF en 2019

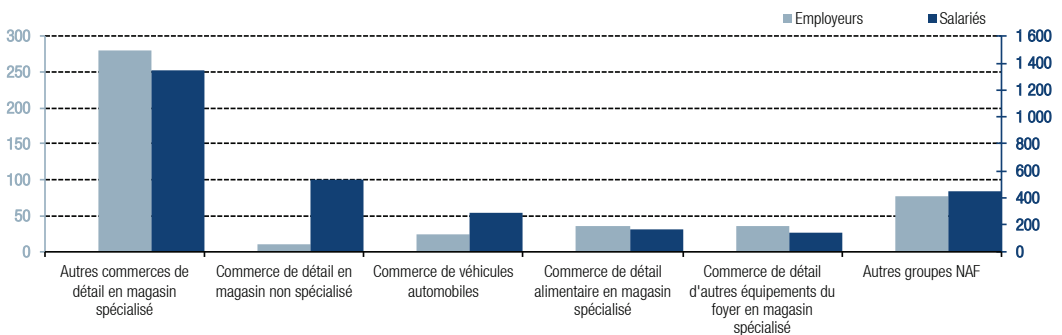

Sources : Caisses Sociales de Monaco, IMSEE

DEFINITION :

NAF : La Nomenclature d'Activités Française est une nomenclature des activités économiques productives, principalement élaborée pour faciliter l'organisation de l'information économique et sociale. La version actuelle de la nomenclature est la NAF rév. 2, 2008.

3.8. Indicateurs sectoriels

3.8.2. Commerce de détail

Poids du Commerce de détail dans la décomposition du PIB de la Principauté

	PIB 2018	Commerce de détail	Part du secteur dans le PIB global ⁽¹⁾
Rémunérations des salariés	2 878,3	114,8	4,0%
Excédent brut d'exploitation	2 516,4	132,9	5,3%
Impôts	788,2	79,0	10,0%
Subventions	-269,7	-1,6	0,6%
PIB en millions d'euros constants	5 913,3	325,1	5,5%

Source : IMSEE

Unité : million d'euros

⁽¹⁾ Calculé par rapport à la colonne PIB 2018

Évolution du chiffre d'affaires (CA) selon la division NAF

	2018	2019	Variation 2018–2019
Autres commerces de détail en magasin spécialisé	652,0	766,9	17,6%
Commerce de véhicules automobiles	446,8	455,6	2,0%
Commerce de détail en magasin non spécialisé	169,0	170,1	0,6%
Commerce de détail hors magasin, éventaies ou marchés	44,4	71,8	61,8%
Commerce de détail d'autres équipements du foyer en magasin spécialisé	42,6	45,2	6,2%
Autres groupes NAF	172,6	172,0	-0,4%
Total CA Commerce de détail	1 527,4	1 681,5	10,1%
CA global de la Principauté hors Activités financières et d'assurance	14 443,7	14 659,4	1,5%

Sources : Direction des services fiscaux, IMSEE

Unité : million d'euros

Évolution de la répartition du CA selon la division NAF

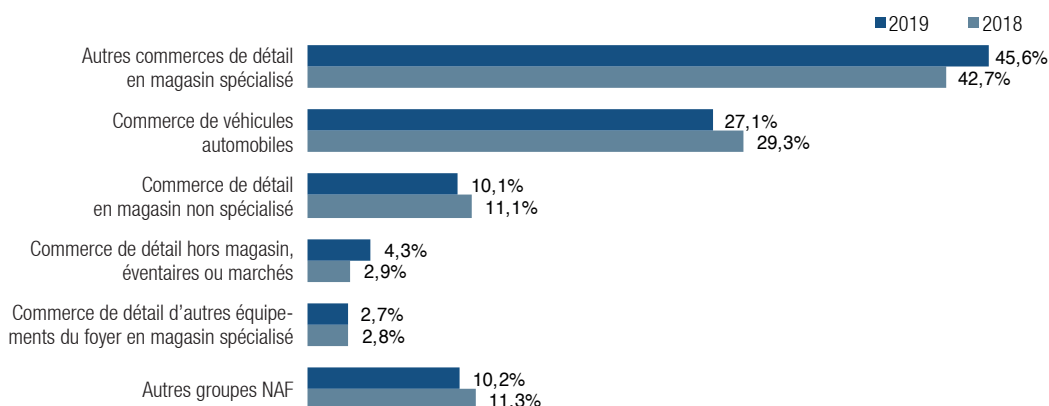

Sources : Direction des services fiscaux, IMSEE

3.8. Indicateurs sectoriels

3.8.3. Commerce de gros

Le Commerce de gros ou commerce interentreprises regroupe l'ensemble des entreprises qui achètent et/ou vendent des biens et des services exclusivement à d'autres entreprises ou acheteurs professionnels. Ce secteur comprend le commerce de gros pour compte propre ou pour le compte de tiers (intermédiaires du commerce) et concerne les activités de commerce intérieur ou le commerce de gros international (importation/exportation).

Nombre d'emplois et d'employeurs selon le groupe NAF en 2019

	Employeurs		Salariés		
	Nb	Variation 2018/2019	Nb	Variation 2018/2019	Poids
Intermédiaires du commerce de gros	188	7,4%	1 013	3,0%	39,2%
Commerce de gros de biens domestiques	73	1,4%	603	-2,5%	23,3%
Commerce de gros de produits alimentaires, de boissons et de tabac	54	3,8%	355	1,3%	13,7%
Commerce de gros d'autres équipements industriels	25	-7,4%	316	-4,7%	12,2%
Autres commerces de gros spécialisés	30	-14,3%	181	-1,9%	7,0%
Autres groupes NAF	25	0,0%	118	-20,3%	4,6%
Total Commerce de gros	395	2,3%	2 586	-1,1%	100%
Total en Principauté	6 182	1,1%	53 091	2,9%	

Sources : Caisses Sociales de Monaco, IMSEE

Nombre d'emplois et d'employeurs selon le groupe NAF en 2019

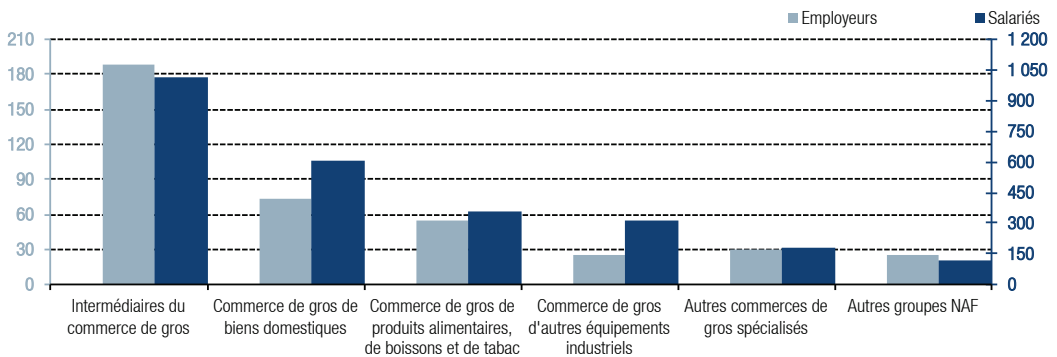

Sources : Caisses Sociales de Monaco, IMSEE

DEFINITIONS :

NAF : La Nomenclature d'Activités Française est une nomenclature des activités économiques productives, principalement élaborée pour faciliter l'organisation de l'information économique et sociale. La version actuelle de la nomenclature est la NAF rév. 2, 2008.

3.8. Indicateurs sectoriels

3.8.3. Commerce de gros

Poids du Commerce de gros dans la décomposition du PIB de la Principauté

	PIB 2018	Commerce de gros	Part du secteur dans le PIB global ⁽¹⁾
Rémunérations des salariés	2 878,3	157,6	5,5%
Excédent brut d'exploitation	2 516,4	308,4	12,3%
Impôts	788,2	84,2	10,7%
Subventions	-269,7	-1,4	0,5%
PIB en millions d'euros constants	5 913,3	548,7	9,3%

Source : IMSEE

Unité : million d'euros

⁽¹⁾ Calculé par rapport à la colonne PIB 2018

Évolution du chiffre d'affaires (CA) selon le groupe NAF

	2018	2019	Variation 2018–2019
Intermédiaires du commerce de gros	1 812,0	1 847,6	2,0%
Commerce de gros de produits alimentaires, de boissons et de tabac	1 081,3	901,4	-16,6%
Commerce de gros de biens domestiques	823,5	851,3	3,4%
Commerce de gros d'autres équipements industriels	545,6	512,7	-6,0%
Autres commerces de gros spécialisés	378,6	354,6	-6,4%
Autres groupes NAF	140,7	116,7	-17,1%
Total CA Commerce de gros	4 781,8	4 584,2	-4,1%
CA global de la Principauté hors Activités financières et d'assurance	14 443,7	14 659,4	1,5%

Sources : Direction des Services Fiscaux, IMSEE

Unité : million d'euros

Évolution de la répartition du CA selon le groupe NAF

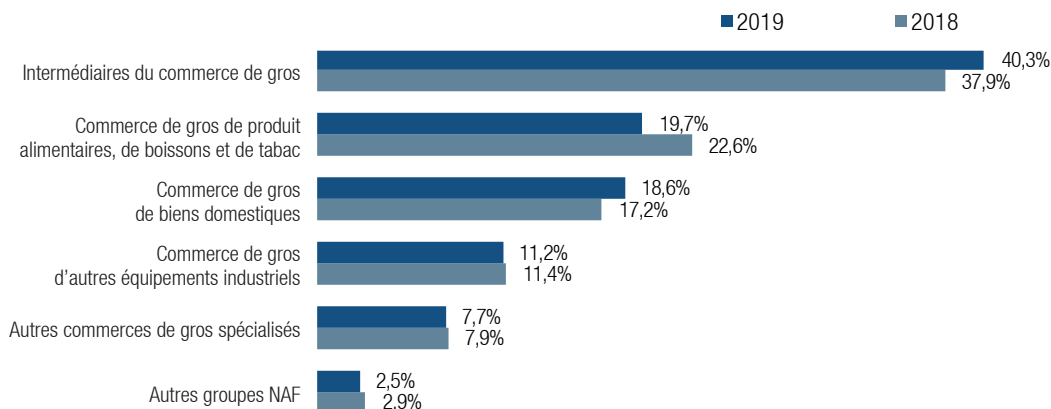

Sources : Direction des services fiscaux, IMSEE

3.8. Indicateurs sectoriels

3.8.4. Hébergement et restauration

Le secteur Hébergement et restauration comprend la mise à disposition de lieux d'hébergement pour des séjours de courte durée pour des visiteurs ou d'autres voyageurs ainsi que la fourniture de repas complets pour consommation immédiate. Ce secteur ne comprend pas la préparation de repas et de boissons qui ne sont pas destinés à une consommation immédiate ou qui sont vendus par l'intermédiaire de canaux de distribution indépendants, c'est-à-dire par l'intermédiaire d'activités de commerce de gros ou de groupe.

Nombre de salariés et d'employeurs selon le groupe NAF en 2019

	Employeurs		Salariés		
	Nb	Variation 2018/2019	Nb	Variation 2018/2019	Poids
Hôtels et hébergement similaire	10	0,0%	5 966	5,0%	73,1%
Restaurants et services de restauration mobile	151	-6,8%	1 933	4,8%	23,7%
Traiteurs et autres services de restauration	12	9,1%	171	-4,0%	2,1%
Débits de boissons	13	8,3%	95	10,5%	1,2%
Total Hébergement et restauration	186	-4,6%	8 166	4,8%	100%
Total en Principauté	6 182	1,1%	53 091	2,9%	

Sources : Caisses Sociales de Monaco, IMSEE

Nombre de salariés et d'employeurs selon le groupe NAF en 2019

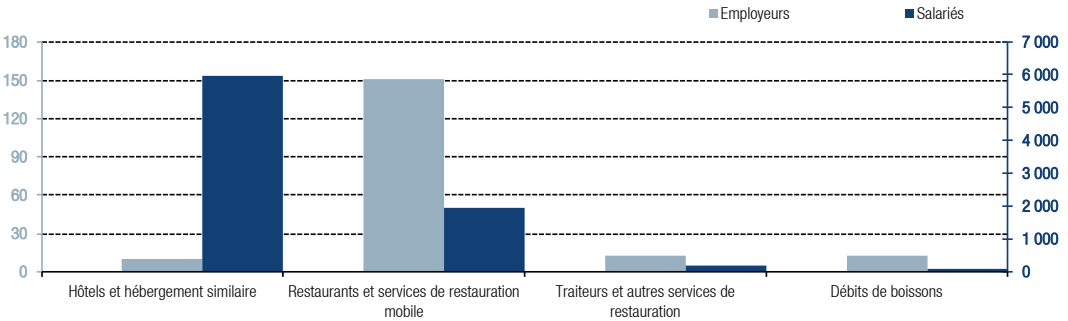

Sources : Caisses Sociales de Monaco, IMSEE

DEFINITIONS :

NAF : La Nomenclature d'Activités Française est une nomenclature des activités économiques productives, principalement élaborée pour faciliter l'organisation de l'information économique et sociale. La version actuelle de la nomenclature est la NAF rév. 2, 2008.

3.8. Indicateurs sectoriels

3.8.4. Hébergement et restauration

Poids de l'Hébergement et restauration dans la décomposition du PIB de la Principauté

	PIB 2018	Hébergement et restauration	Part du secteur dans le PIB global ⁽¹⁾
Rémunérations des salariés	2 878,3	357,1	12,4%
Excédent brut d'exploitation	2 516,4	113,4	4,5%
Impôts	788,2	28,4	3,6%
Subventions	-269,7	-	-
PIB en millions d'euros constants	5 913,3	498,9	8,4%

Source : IMSEE

Unité : million d'euros

⁽¹⁾ Calculé par rapport à la colonne PIB 2018

Évolution du chiffre d'affaires (CA) selon le groupe NAF

	2018	2019	Variation 2018–2019
Hôtels et hébergement similaire	533,5	592,5	11,0%
Restaurants et services de restauration mobile	183,9	188,3	2,4%
Traiteurs et autres services de restauration	15,7	17,3	10,0%
Débites de boissons	10,1	10,0	-1,6%
Total CA Hébergement et restauration	743,2	808,0	8,7%
CA global de la Principauté hors Activités financières et d'assurance	14 443,7	14 659,4	1,5%

Sources : Direction des services fiscaux, IMSEE

Unité : million d'euros

Évolution de la répartition du CA selon le groupe NAF

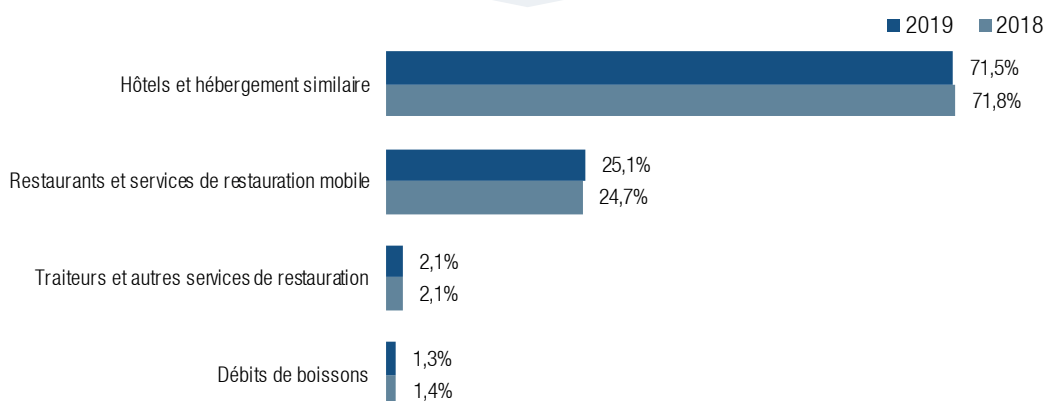

Sources : Direction des services fiscaux, IMSEE

3.8. Indicateurs sectoriels

3.8.5. Industries manufacturières, extractives et autres

Les Industries manufacturières, extractives et autres regroupent l'ensemble des activités tournées vers la production en série de biens grâce à la transformation des matières premières ou de matières ayant déjà subi une ou plusieurs transformations et à l'exploitation des sources d'énergie. Ce secteur comprend également la production et distribution d'électricité, de gaz et d'eau, l'assainissement ainsi que l'artisanat.

Nombre de salariés et d'employeurs selon la division NAF en 2019

	Employeurs		Salariés		
	Nb	Variation 2018/2019	Nb	Variation 2018/2019	Poids
Fabrication de produits en caoutchouc et en plastique	12	9,1%	477	-2,3%	18,2%
Industrie chimique	5	0,0%	430	-2,2%	16,4%
Collecte, traitement et élimination des déchets ; récupération	1	0,0%	261	6,1%	9,9%
Industrie de l'habillement	7	-12,5%	253	11,8%	9,7%
Industries alimentaires	14	-6,7%	169	1,4%	6,5%
Autres divisions NAF	79	1,3%	1 032	-0,3%	39,4%
Total Industries manufacturières, extractives et autres	118	0,0%	2 623	0,8%	100%
Total en Principauté	6 182	1,1%	53 091	2,9%	

Sources : Caisses Sociales de Monaco, IMSEE

Nombre de salariés et d'employeurs selon la division NAF en 2019

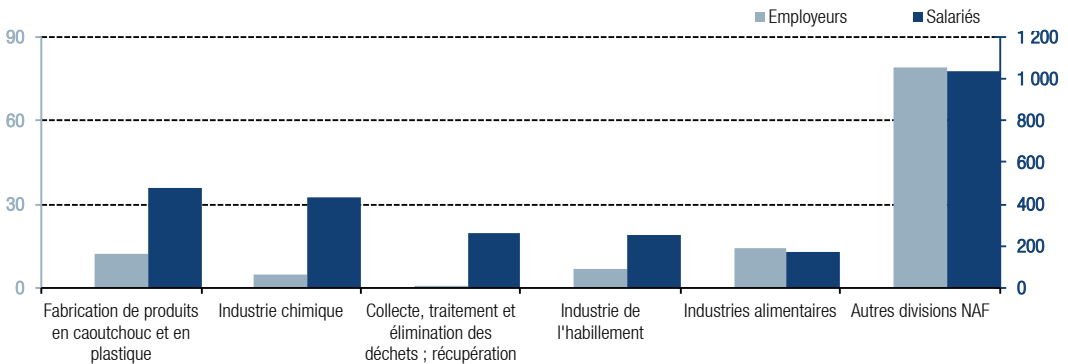

Sources : Caisses Sociales de Monaco, IMSEE

DEFINITION :

NAF : La Nomenclature d'Activités Française est une nomenclature des activités économiques productives, principalement élaborée pour faciliter l'organisation de l'information économique et sociale. La version actuelle de la nomenclature est la NAF rév. 2, 2008.

3.8. Indicateurs sectoriels

3.8.5. Industries manufacturières, extractives et autres

Poids de l'Industrie dans la décomposition du PIB de la Principauté

	PIB 2018	Commerce de gros	Part du secteur dans le PIB global ⁽¹⁾
Rémunérations des salariés	2 878,3	128,2	4,5%
Excédent brut d'exploitation	2 516,4	66,8	2,7%
Impôts	788,2	25,7	3,3%
Subventions	-269,7	- 6,8	2,5%
PIB en millions d'euros constants	5 913,3	213,9	3,6%

Source : IMSEE

Unité : million d'euros

⁽¹⁾ Calculé par rapport à la colonne PIB 2018

Évolution du chiffre d'affaires (CA) selon le groupe NAF

	2018	2019	Variation 2018–2019
Fabrication de produits en caoutchouc et en plastique	292,2	250,8	-14,2%
Industrie chimique	154,0	134,0	-13,0%
Production et distribution d'électricité, de gaz, de vapeur et d'air conditionné	72,5	73,5	1,5%
Industrie de l'habillement	45,3	51,1	13,0%
Collecte, traitement et élimination des déchets ; récupération	32,3	33,7	4,3%
Autres divisions NAF	248,0	250,2	0,9%
Total CA Industries manufacturières, extractives et autres	844,2	793,4	-6,0%
CA global de la Principauté hors Activités financières et d'assurance	14 443,7	14 659,4	1,5%

Sources : Direction des services fiscaux, IMSEE

Unité : million d'euros

Évolution de la répartition du CA selon le groupe NAF

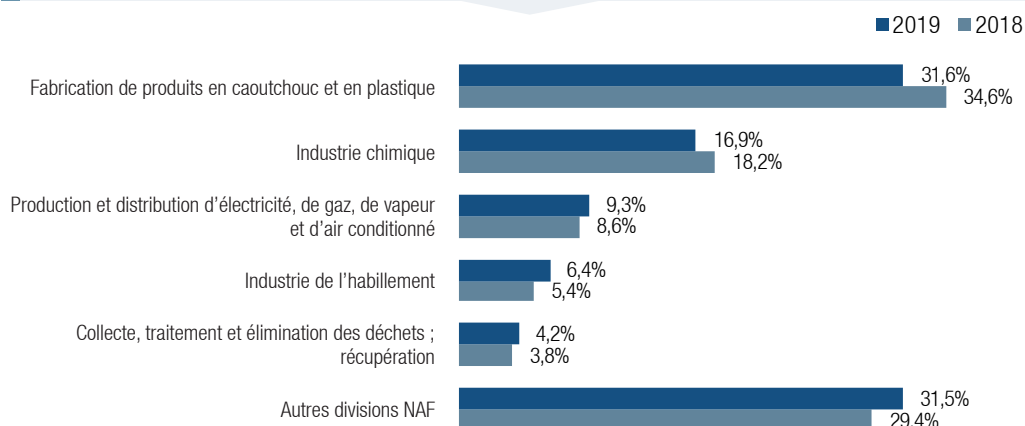

Sources : Direction des services fiscaux, IMSEE

3.9. Activités financières

3.9.1. Établissements financiers

Évolution du nombre de banques (établissements habilités à recevoir tous types de dépôts)

	2015	2016	2017	2018	2019
Sociétés de droit monégasque	17	17	15	15	14
Succursales de banques ayant leur siège à l'étranger	3	3	3	3	3
Établissements à statut particulier	1	1	1	1	1
Succursales de banques françaises	12	12	12	12	12
Total	33	33	31	31	30

Source : Direction du Budget et du Trésor

Évolution du nombre de sociétés financières

	2015	2016	2017	2018	2019
Sociétés financières de droit monégasque	0	0	0	0	0
Succursales de sociétés financières françaises	3	3	4	4	4
Total	3	3	4	4	4

Source : Direction du Budget et du Trésor

Évolution du nombre de Fonds Communs de Placements Monégasques

	2015	2016	2017	2018	2019
Nombre	60	58	56	54	53
Actifs nets (en milliard d'euros)	4,1	4,3	4,6	4,2	4,4

Source : Direction du Budget et du Trésor

Évolution du nombre de Sociétés de Gestion de Portefeuille

	2015	2016	2017	2018	2019
Nombre	55	54	60	58	61

Source : Direction du Budget et du Trésor

Évolution du nombre d'emplois

	2015	2016	2017	2018	2019
Nombre d'emplois du secteur d'activité	3 782	3 867	3 898	3 942	4 032
dont Activités des services financiers, hors assurance et caisses de retraite	2 757	2 735	2 718	2 677	2 647

Source : Caisses Sociales de Monaco

3.9.2. Évolution des dépôts, titres et crédits

Évolution des dépôts, titres et crédits

	2015	2016	2017	2018	2019
Ressources de la Place	116,7	119,8	118,8	118,7	133,8
Dépôts	40,2	42,8	41,4	43,8	49,9
Titres	76,5	77,0	77,4	74,9	83,9
<i>Clientèle non financière</i>	71,8	72,3	72,4	70,5	79,1
<i>Clientèle financière</i>	4,7	4,7	5,0	4,4	4,8
Crédits	22,4	22,8	23,4	25,0	25,7

Source : Direction du Budget et du Trésor

Unité : milliard d'euros

3.10. Marché de l'immobilier

3.10.1. Comparatif entre les ventes et les reventes d'appartements

Part selon le nombre de transactions en 2019

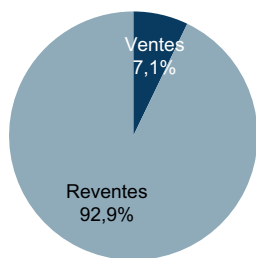

Part selon le montant des transactions en 2019

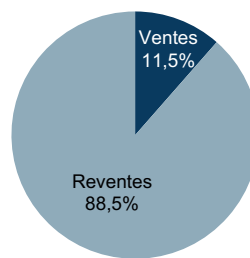

Sources : Direction des Services Fiscaux, IMSEE

Sources : Direction des Services Fiscaux, IMSEE

Évolution du nombre et du montant des transactions (ventes et reventes)

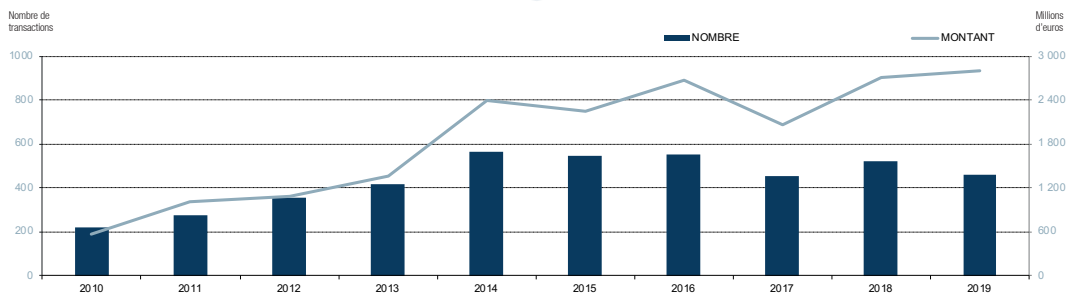

Sources : Direction des Services Fiscaux, IMSEE

Évolution de la part des transactions selon leur montant

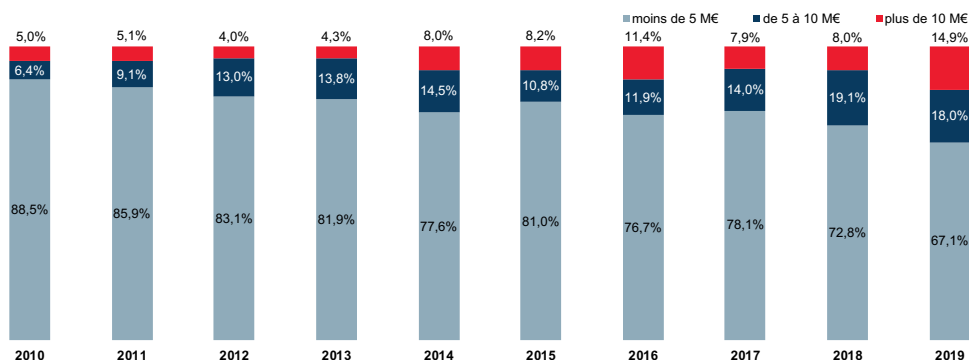

Sources : Direction des Services Fiscaux, IMSEE

DEFINITIONS :

Vente : La notion de vente est basée sur la fiscalité immobilière. En effet, une transaction portant sur un bien immobilier est soumise à la TVA s'il s'agit de la première cession à titre onéreux : c'est une vente. Toutefois, cette première transaction doit avoir lieu dans les cinq ans après l'achèvement du bien. Le nombre de ventes concerne donc les locaux faisant l'objet d'une première cession. Il ne faut pas confondre le nombre de ventes et le nombre de transactions qui lui, fait référence au nombre de mutations, c'est à dire aux actes translatifs de propriété lesquels peuvent concerner un ou plusieurs locaux.

Revente : La deuxième cession d'un bien immobilier, ou la première mais dans un délai supérieur à cinq ans après l'achèvement du bien, est qualifiée de revente.

3.10. Marché de l'immobilier

3.10.2. Ventes immobilières

Évolution du nombre de ventes selon le nombre de pièces

	2015	2016	2017	2018	2019
Studio	-	-	9	-	14
2 pièces	21	12	33	57	8
3 pièces	2	5	3	8	3
4 pièces	4	7	3	4	5
5 pièces et + / Villa	11	9	2	3	3
Total	38	33	50	72	33

Sources : Direction des Services Fiscaux, IMSEE

Répartition du nombre de ventes selon le nombre de pièces en 2019

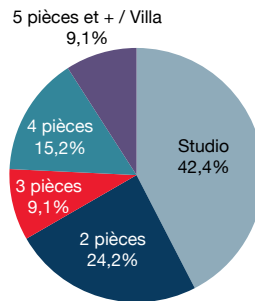

Sources : Direction des Services Fiscaux, IMSEE

Évolution du montant total des ventes

	2015	2016	2017	2018	2019
Montant total	453,7	453,5	228,9	371,0	320,5

Sources : Direction des Services Fiscaux, IMSEE

Unité : million d'euros

Évolution du nombre et du montant des ventes

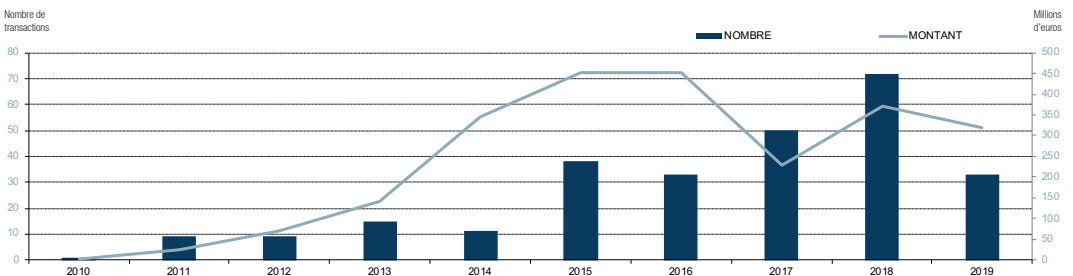

Sources : Direction des Services Fiscaux, IMSEE

3 | ÉCONOMIE

3.10. Marché de l'immobilier

3.10.3. Reventes immobilières

Répartition du nombre de logements vendus selon le nombre de pièces en 2019

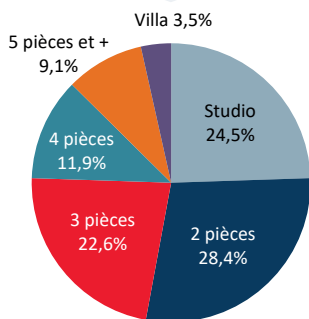

Sources : Direction des Services Fiscaux, IMSEE

Évolution du nombre de reventes selon le nombre de pièces

	2015	2016	2017	2018	2019
Studio	138	122	121	99	105
2 pièces	163	163	107	127	122
3 pièces	126	130	100	135	97
4 pièces	36	63	37	41	51
5 pièces et +	36	33	27	43	39
Villa	10	9	14	6	15
Total	509	520	406	451	429

Sources : Direction des Services Fiscaux, IMSEE

Répartition du montant des transactions selon le nombre de pièces en 2019

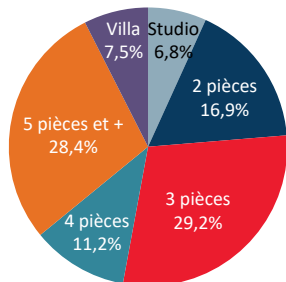

Sources : Direction des Services Fiscaux, IMSEE

Évolution du montant des reventes selon le nombre de pièces

	2015	2016	2017	2018	2019
Studio	200,5	189,4	180,4	158,1	190,2
2 pièces	391,0	419,9	316,6	393,3	408,2
3 pièces	447,0	534,7	469,7	679,8	511,0
4 pièces	237,1	423,3	196,0	260,2	397,3
5 pièces et +	311,8	365,3	304,9	661,9	490,9
Villa	205,6	280,0	364,2	174,1	477,8
Total	1 793,0	2 212,7	1 831,8	2 327,4	2 475,4

Sources : Direction des Services Fiscaux, IMSEE

Unité : million d'euros

Évolution du nombre et du montant des reventes

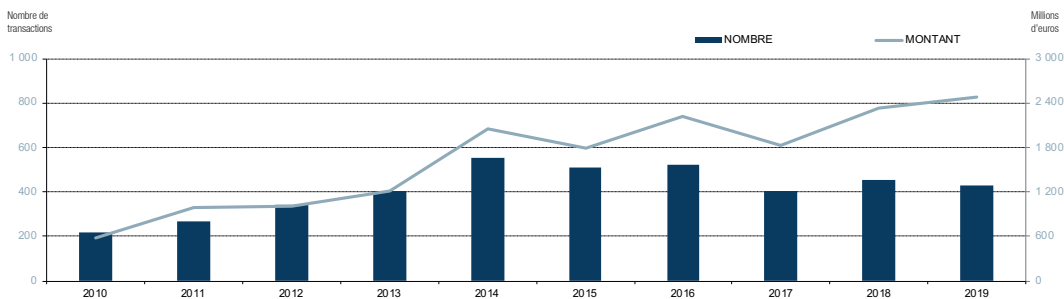

Sources : Direction des Services Fiscaux, IMSEE

3.10. Marché de l'immobilier

3.10.4. Prix moyen

Les données concernant les reventes sont fournies par la Division des Hypothèques de la Direction des Services Fiscaux. Cependant, la superficie des biens vendus n'est pas toujours connue.

L'échantillon connu porte sur 3 226 reventes réalisées entre 2010 et 2019 pour un montant global de 12,9 milliards d'euros et une surface de plus de 330 000 m². En 2019, la superficie est connue pour 353 transactions sur 429 soit 82,3 %. Depuis 2010, ce pourcentage s'élève à 78,6 %.

Évolution du prix moyen au m² d'une revente immobilière

	2015	2016	2017	2018	2019	Évol. 2018-19	Évol. 2010-19
Prix moyen au m² ⁽¹⁾	36 001	41 401	41 335	48 799	48 151	-1,3%	70,9%

Sources : Direction des Services Fiscaux, IMSEE

Unité : euro

⁽¹⁾ Dont la superficie est connue.

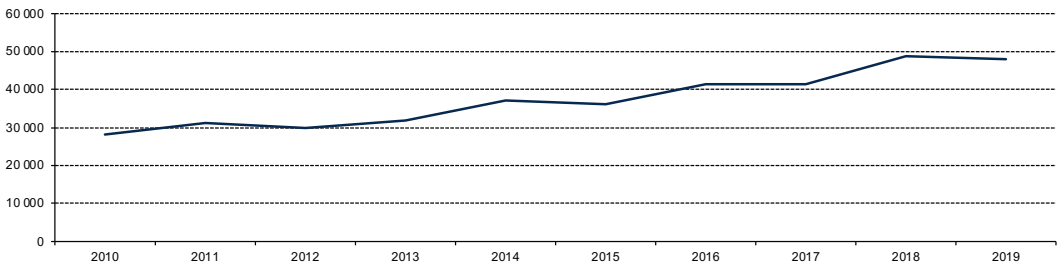
Évolution du prix moyen au m² d'une revente immobilière

Sources : Direction des Services Fiscaux, IMSEE

Unité : euro

Évolution du prix moyen selon le type de transactions

	2015	2016	2017	2018	2019
Prix moyen vente	11,9	13,7	4,6	5,2	9,7
Prix moyen revente	3,5	4,3	4,5	5,2	5,8

Sources : Direction des Services Fiscaux, IMSEE

Unité : million d'euros

Évolution du prix moyen selon le type de transactions

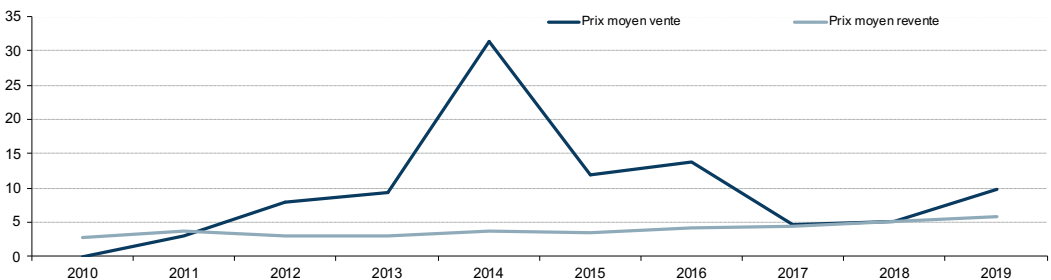

Sources : Direction des Services Fiscaux, IMSEE

Unité : million d'euros

3 | ÉCONOMIE

3.10. Marché de l'immobilier

3.10.5. Reventes immobilières par quartier

Répartition du nombre de reventes par quartier en 2019

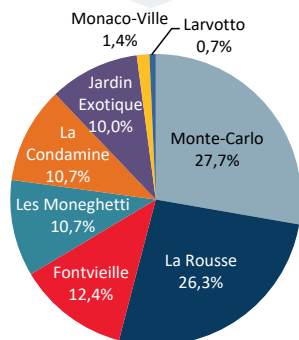

Sources : Direction des Services Fiscaux, IMSEE

Évolution du nombre de reventes par quartier

NOMBRE	2015	2016	2017	2018	2019
Monte-Carlo	159	150	117	157	119
La Rousse	162	141	109	114	113
Fontvieille	45	48	38	44	53
Les Moneghetti	33	59	26	37	46
La Condamine	42	45	43	33	46
Jardin Exotique	51	60	51	46	43
Monaco-Ville	16	13	17	15	6
Larvotto	1	4	5	5	3
Total	509	520	406	451	429

Sources : Direction des Services Fiscaux, IMSEE

Répartition du montant des reventes par quartier en 2019

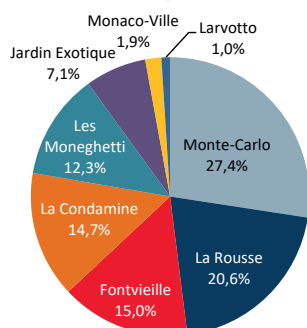

Sources : Direction des Services Fiscaux, IMSEE

Évolution du montant des reventes par quartier

MONTANT	2015	2016	2017	2018	2019
Monte-Carlo	574,2	756,2	638,0	950,2	678,8
La Rousse	525,4	459,4	447,9	597,8	509,7
Fontvieille	189,9	279,3	158,7	235,1	371,7
La Condamine	189,0	195,4	160,5	150,5	363,2
Les Moneghetti	150,4	329,4	119,9	140,7	305,0
Jardin Exotique	131,7	146,2	205,3	137,9	176,0
Monaco-Ville	25,6	21,0	28,6	42,2	46,1
Larvotto	6,7	25,7	73,0	73,0	24,8
Total	1 793,0	2 212,7	1 831,8	2 327,4	2 475,4

Sources : Direction des Services Fiscaux, IMSEE

Unité : million d'euros

Répartition du montant et du nombre des reventes par quartier en 2019

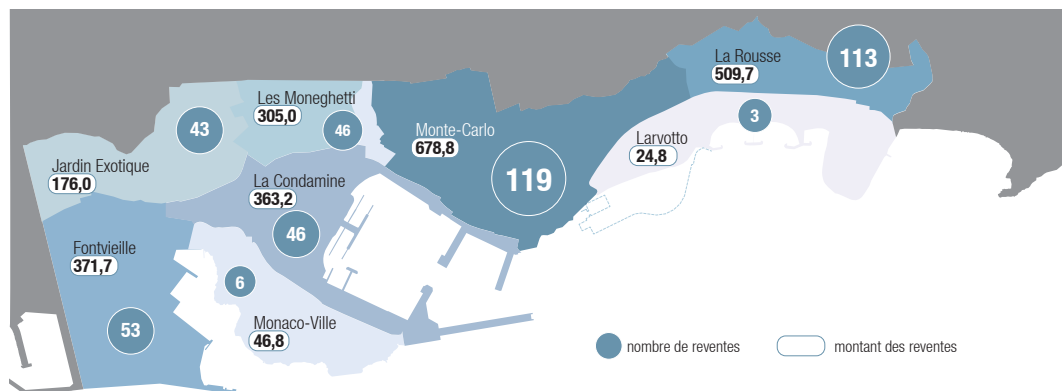

Sources : Direction des Services Fiscaux, IMSEE

Unités : nombre et million d'euros

3.10. Marché de l'immobilier

3.10.6. Transactions Immobilières Hors Habitation

Les transactions portent sur des locaux « anciens » ou considérés comme tels dès lors qu'ils sont sortis du champ d'application de la T.V.A. immobilière (il s'agit en général de locaux dont la date d'achèvement remonte à plus de cinq ans).

Évolution du nombre de transactions et de locaux selon la nature des biens

	2015		2016		2017		2018		2019	
	transactions	locaux	transactions	locaux	transactions	locaux	transactions	locaux	transactions	locaux
Locaux professionnels	40	58	49	65	55	94	38	52	50	84
Chambres de personnels	11	16	15	23	16	17	31	33	13	13
Caves	24	29	35	42	43	54	41	48	34	40
Parkings	91	186	96	149	90	135	105	144	109	164
Total	166	289	195	279	204	300	215	277	206	301

Sources : Direction des Services Fiscaux, IMSEE

Évolution du nombre de transactions et de locaux

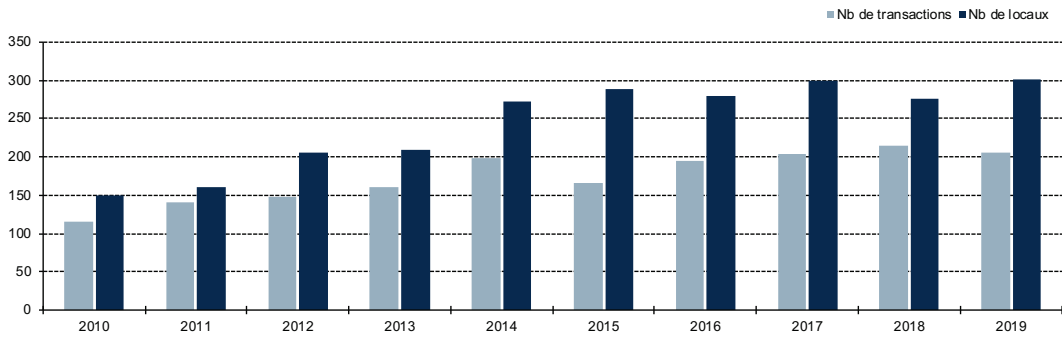

Sources : Direction des Services Fiscaux, IMSEE

DEFINITION :

Bien immobilier : Un bien immobilier est un bien qui ne peut être déplacé. Cela peut concerner un terrain nu (c'est-à-dire sans la moindre construction), un bâtiment ou une partie de bâtiment qu'il soit à usage d'habitation, de bureau, de stockage, industriel ou encore à usage mixte.

3.11. Numérique

Le numérique, selon le périmètre retenu par l'Insee, rassemble les activités suivantes :

- Les TIC, technologies de l'information et de la communication incluant la production, vente et les services associés à ces technologies;
- La Publicité et Communication, avec les activités de design et photographiques;
- Les Contenus et supports comme les productions cinéma, vidéo, la télévision ainsi que la programmation et diffusion de contenu;
- Les Autres technologies numériques telles que la fabrication d'instruments scientifiques.

Il n'inclut ni le commerce de détail et de réparation, ni les entreprises qui utilisent le numérique comme les sites de vente en ligne.

Nombre de salariés et d'employeurs selon le groupe d'activité en 2019

	Employeurs		Salariés		
	Nb	Variation 2018-19	Nb	Variation 2018-19	Poids
TIC	109	6,9%	1 219	9,0%	68,0%
Publicité - Communication	74	4,2%	307	11,3%	17,1%
Contenus et supports	42	0,0%	250	-1,7%	14,0%
Autres technologies numériques	2	0,0%	16	14,1%	0,9%
Total Numérique	227	4,6%	1 792	7,8%	100%
Total en Principauté	6 182	1,1%	53 091	2,9%	

Sources : Caisses Sociales de Monaco, IMSEE

Nombre de salariés et d'employeurs selon le groupe d'activité en 2019

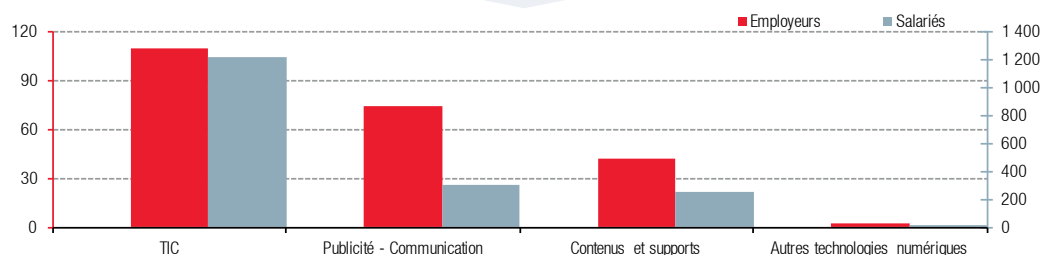

Sources : Caisses Sociales de Monaco, IMSEE

Evolution du chiffre d'affaires (CA) selon le groupe d'activité

	2017	2018	2019	Variation 2018-19
TIC	469,1	461,2	470,9	2,1%
Contenus et supports	378,3	287,4	198,2	-31,0%
Publicité - Communication	85,0	102,9	99,6	-3,1%
Autres technologies numériques	2,3	2,0	1,9	-7,0%
Total CA Numérique	934,7	853,5	770,6	-9,7%
CA global de la Principauté hors Activités financières et d'assurance	13 763,4	14 443,7	14 659,4	1,5%

Sources : Direction des Services Fiscaux, IMSEE

Unité : million d'euros

Evolution de la répartition du CA selon le groupe d'activité

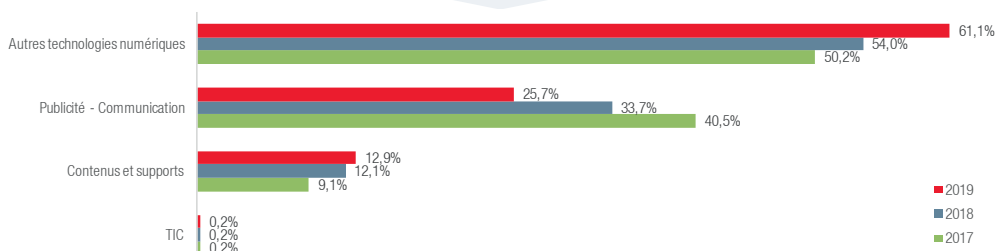

Sources : Direction des Services Fiscaux, IMSEE

3.12. Tourisme

3.12.1. Secteur hôtelier

Les données, sauf mention contraire, concernent l'année 2019. L'Hôtel Miramar était en travaux en 2019.

Capacité hôtelière selon la catégorie en 2019

	Nombre d'hôtels	Nombre de chambres	Nombre de lits	Nuitées chambres disponibles	Nuitées chambres occupées
2/3 étoiles	4	437	1 153	159 115	112 717
4 étoiles	4	1 381	3 043	504 065	340 866
5 étoiles	4	651	1 332	231 535	136 099
Total	12	2 469	5 528	894 715	589 682

Sources : Direction du Tourisme et des Congrès, IMSEE

Répartition du nombre de lits selon la catégorie en 2019

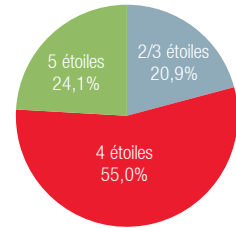

Sources : Direction du Tourisme et des Congrès, IMSEE

Taux occupation des hôtels selon le mois et la catégorie en 2019

	2/3 étoiles	4 étoiles	5 étoiles	Total	Écart 2018-19
Janvier	65,0%	57,1%	43,1%	55,0%	-4,2%
Février	53,5%	47,5%	33,1%	45,0%	-4,7%
Mars	60,6%	58,3%	51,2%	56,9%	1,4%
Avril	72,1%	69,6%	62,2%	68,1%	-3,5%
Mai	79,3%	76,6%	65,0%	74,0%	5,5%
Juin	83,9%	84,3%	76,3%	82,2%	0,3%
Juillet	83,4%	83,2%	77,3%	81,7%	1,7%
Août	85,2%	85,3%	81,1%	84,2%	-2,1%
Septembre	85,0%	84,5%	76,0%	82,4%	0,7%
Octobre	76,4%	66,1%	62,4%	67,0%	1,3%
Novembre	56,4%	54,6%	35,6%	50,2%	-1,3%
Décembre	47,3%	43,1%	34,6%	41,7%	-3,7%
Annuel	70,8%	67,6%	58,8%	65,9%	-0,7%

Sources : Direction du Tourisme et des Congrès, IMSEE

Occupation des hôtels selon le mois en 2019

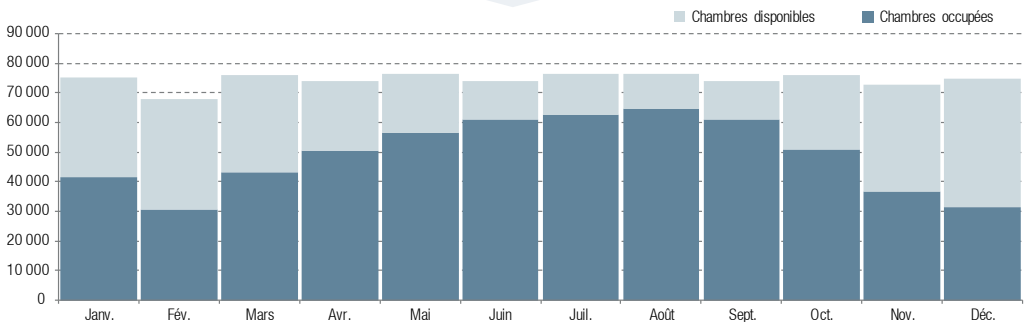

Sources : Direction du Tourisme et des Congrès, IMSEE

DEFINITIONS :

Nuitées chambres : Nombre de nuits consécutives passées dans une unité d'hébergement (chambre d'hôtel). Exemple : deux personnes séjournant trois nuits dans un hôtel comptent pour 6 nuitées personnes, 2 arrivées et 3 nuitées chambres.

Taux occupation : Rapport entre le nombre de chambres disponibles et le nombre de chambres occupées.

3.12. Tourisme

3.12.1. Secteur hôtelier

Évolution des arrivées selon le mois

	Arrivées 2018	Arrivées 2019	Évolution 2018-19
Janvier	24 497	22 493	-8,2%
Février	18 196	17 689	-2,8%
Mars	27 353	29 340	7,3%
Avril	32 115	32 588	1,5%
Mai	32 480	35 123	8,1%
Juin	37 547	41 747	11,2%
Juillet	41 229	42 240	2,5%
Août	42 781	41 531	-2,9%
Septembre	36 993	35 042	-5,3%
Octobre	31 047	32 730	5,4%
Novembre	23 304	25 568	9,7%
Décembre	22 037	21 401	-2,9%
Total	369 579	377 493	2,1%

Unité : arrivée personne

Sources : Direction du Tourisme et des Congrès, IMSEE

Évolution des nuitées selon le mois

	Nuitées 2018	Nuitées 2019	Évolution 2018-19
Janvier	59 236	59 272	0,1%
Février	46 282	43 922	-5,1%
Mars	59 019	61 701	4,5%
Avril	81 738	80 445	-1,6%
Mai	80 795	88 351	9,4%
Juin	90 772	98 971	9,0%
Juillet	109 240	110 711	1,3%
Août	119 950	119 204	-0,6%
Septembre	89 380	88 766	-0,7%
Octobre	69 599	74 077	6,4%
Novembre	51 379	56 004	9,0%
Décembre	50 743	49 057	-3,3%
Total	908 132	930 481	2,5%

Unité : nuitée personne

Sources : Direction du Tourisme et des Congrès, IMSEE

Saisonnalité des arrivées

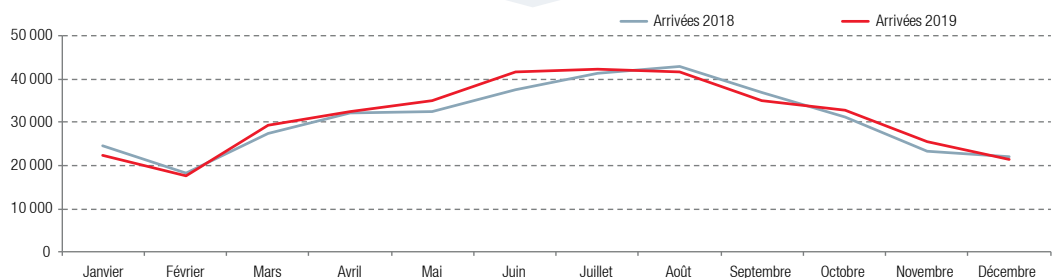

Sources : Direction du Tourisme et des Congrès, IMSEE

Unité : arrivée personne

Durée moyenne de séjour selon le mois en 2019

Durée moyenne de séjour		Durée moyenne de séjour	
Janvier	2,6	Juillet	2,6
Février	2,5	Août	2,9
Mars	2,1	Septembre	2,5
Avril	2,5	Octobre	2,3
Mai	2,5	Novembre	2,2
Juin	2,4	Décembre	2,3
Total		Total	2,5

Sources : Direction du Tourisme et des Congrès, IMSEE

Unité : jour

DEFINITIONS :

Arrivées personnes : Nombre de personnes qui passent une ou plusieurs nuits consécutives dans un hébergement.

Nuitées personnes : Nombre de nuits consécutives passées par une personne dans un hébergement. Exemple : deux personnes séjournant trois nuits dans un hôtel comptent pour 6 nuitées personnes, 2 arrivées et 3 nuitées chambres.

Durée moyenne de séjour : Rapport entre les arrivées et les nuitées, exprimé en jours.

3.12. Tourisme

3.12.1. Secteur hôtelier

Saisonnalité des arrivées selon la nationalité en 2019

	Français et Monégasques	Autres nationalités
Janvier	6 326	16 167
Février	5 632	12 057
Mars	10 877	18 464
Avril	6 625	25 963
Mai	6 948	28 175
Juin	8 388	33 360
Juillet	6 784	35 456
Août	7 896	33 635
Septembre	6 964	28 078
Octobre	9 216	23 514
Novembre	8 573	16 995
Décembre	6 463	14 938
Total	90 692	286 801

Unité : arrivée personne

Sources : Direction du Tourisme et des Congrès, IMSEE

Classement des arrivées selon la nationalité en 2019

	Arrivées	Poids
Français	83 877	22,2%
Italiens	47 021	12,5%
Britanniques	43 211	11,4%
Américains	37 709	10,0%
Allemands	15 004	4,0%
Russes	14 177	3,8%
Suisses	13 291	3,5%
Monégasques	6 815	1,8%
Belges	6 370	1,7%
Chinois	5 871	1,6%
Espagnols	5 685	1,5%
Néerlandais	5 610	1,5%
Canadiens	5 056	1,3%
Australiens	4 615	1,2%
Ukrainiens	4 288	1,1%

Unité : arrivée personne

Sources : Direction du Tourisme et des Congrès, IMSEE

Répartition des arrivées selon le mois et la nationalité en 2019

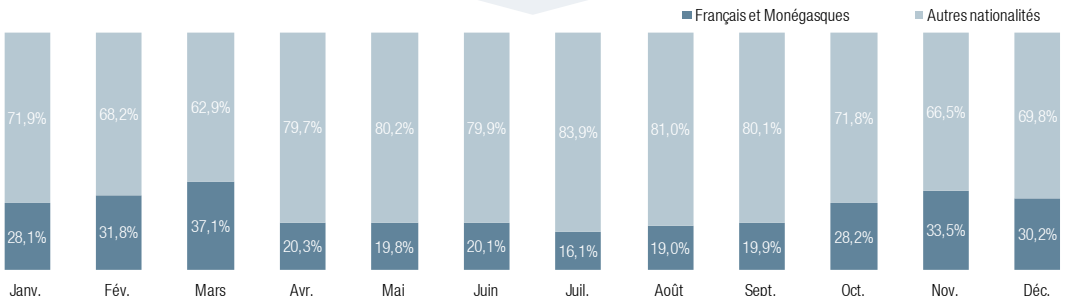

Sources : Direction du Tourisme et des Congrès, IMSEE

Unité : arrivée personne

Évolution des arrivées selon la zone géographique

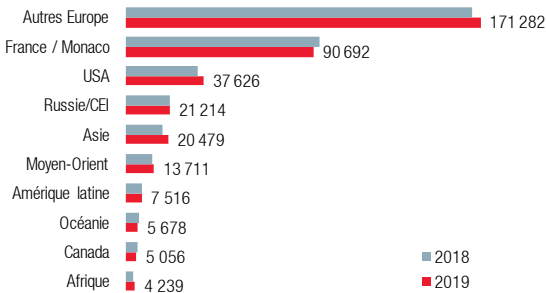

Sources : Direction du Tourisme et des Congrès, IMSEE

Unité : arrivée personne

Durée moyenne de séjour selon la zone géographique en 2019

Zone géographique	Durée Moyenne de séjour
France / Monaco	2,0
Asie	2,6
Océanie	2,2
Amérique latine	2,5
USA	2,5
Canada	2,4
Union européenne	2,4
Moyen-Orient	3,0
Afrique	2,7
Russie/CEI	3,4
Total	2,5

Sources : Direction du Tourisme et des Congrès, IMSEE

Unité : jour

DEFINITIONS :

Arrivées personnes : Nombre de personnes qui passent une ou plusieurs nuits consécutives dans un hébergement.**Nuitées personnes** : Nombre de nuits consécutives passées par une personne dans un hébergement. Exemple : deux personnes séjournant trois nuits dans un hôtel comptent pour 6 nuitées personnes, 2 arrivées et 3 nuitées chambres.**Durée moyenne de séjour** : Rapport entre les arrivées et les nuitées, exprimé en jours.

3.12. Tourisme

3.12.2. Structures d'accueil pour tourisme d'affaires

Principales structures d'accueil selon leur capacité et leur surface

Établissements	Capacités d'accueil maximales (en nombre de personnes)	Surfaces totales (en m ²)
Grimaldi Forum ⁽¹⁾ dont :	3 000 / 4 000	35 000
Espaces d'exposition	n.d.	6 751
Espaces de restauration	1 560	1 980
Hall - Verrière	n.d.	1 700
Salles de Réunions - Auditoriums	3 000	1 605
Esplanade	n.d.	1 500
Salles de Commissions et foyers	3 100	1 256
Espace Fontvieille (chapiteau et extensions)	3 800	4 500
Auditorium Rainier III	1 500	3 500
Espace Léo Ferré	2 082	2 000
Sporting Monte Carlo (uniquement spectacles) dont :	1 650	1 563
Salle des Etoiles	950	973
Salle des Palmiers	700	590
One Monte-Carlo	900	1 500
Le Salon Bellevue	350	495
Total	n.a.	48 558

Sources : Direction du Tourisme et des Congrès, S.B.M, Auditorium Rainier III

⁽¹⁾ Le Grimaldi Forum dispose de trois salles de réunion (la Salle des Princes, la Salle Prince Pierre et la Salle Camille Blanc), de onze salles de commissions, six espaces d'exposition (Espace Ravel, Espace Diaghilev, Esplanade Princesse Grace, la Grande Verrière, les foyers des auditoriums et des salles de commissions).

Structures d'accueil du parc hôtelier selon le nombre d'espaces et leur surface

En complément des infrastructures de congrès, de nombreux hôtels (Fairmont Monte Carlo, Novotel, Métropole Monte Carlo, Méridien Beach Plaza, Monte Carlo Bay, Columbus...) mettent à la disposition de leurs clients des espaces aménagés pour des congrès, séminaires, et autres évènements.

Établissements	Nombre d'espaces d'accueil	Surfaces totales (en m ²)
Fairmont Monte-Carlo	13	3 277
Méridien Beach Plaza/Sea Club	14	3 000
Monte-Carlo Bay	15	1 340
Hôtel Hermitage	17	1 310
Hôtel de Paris	7	870
Monte-Carlo Beach	1	503
Métropole	6	434
Novotel	15	246
Columbus	1	152
Total	89	11 132

Source : Direction du Tourisme et des Congrès

3.12.3. Croisières

Saisonnalité du nombre de passagers en croisière selon la catégorie en 2019

	Janv.	Fév.	Mars	Avr.	Mai	Juin	Juil.	Août	Sept.	Oct.	Nov.	Déc.	Total
Contemporain	-	-	-	-	3 601	3 095	1 728	1 723	1 530	623	1 138	-	13 438
Premium	-	-	-	2 708	6 113	19 436	20 179	17 551	10 219	10 171	3 758	2 262	92 397
Luxe	-	916	3 645	6 314	13 006	7 847	8 386	9 109	5 773	14 060	5 729	1 816	76 601
Total	0	916	3 645	9 022	22 720	30 378	30 293	28 383	17 522	24 854	10 625	4 078	182 436

Sources : Société d'Exploitation des Ports de Monaco, Direction du Tourisme et des Congrès

Évolution du nombre de passagers en croisière

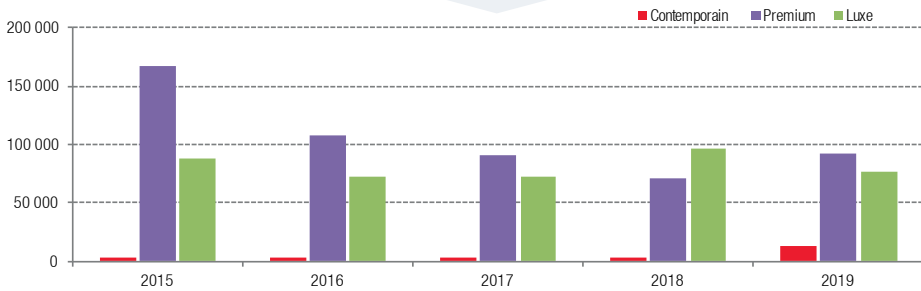

Sources : Société d'Exploitation des Ports de Monaco, Direction du Tourisme et des Congrès

Saisonnalité du nombre d'escales selon la catégorie en 2019

	Janv.	Fév.	Mars	Avr.	Mai	Juin	Juil.	Août	Sept.	Oct.	Nov.	Déc.	Total
Contemporain	0	0	0	0	2	2	1	1	1	1	1	0	9
Premium	0	0	0	1	5	9	10	7	6	7	4	1	50
Luxe	0	1	4	6	20	12	12	12	8	16	6	2	99
Total	0	1	4	7	27	23	23	20	15	24	11	3	158

Sources : Société d'Exploitation des Ports de Monaco, Direction du Tourisme et des Congrès

Évolution du nombre d'escales

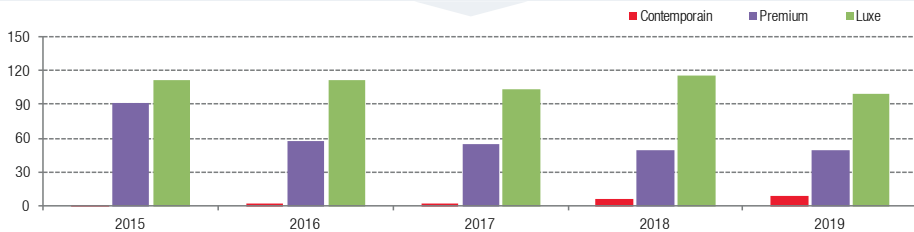

Sources : Société d'Exploitation des Ports de Monaco, Direction du Tourisme et des Congrès

Évolution de l'origine des croisiéristes

	2015	2016	2017	2018	2019
Union européenne (UE)	157 641	89 023	82 458	66 543	61 952
USA et Canada	71 172	70 454	62 139	82 164	94 837
Afrique, Asie et Océanie	19 448	15 823	14 014	14 195	17 761
Europe hors UE	4 203	3 151	2 424	1 983	2 339
Amériques du Sud et Centrale	3 495	4 098	5 049	4 388	5 547
Total	255 959	182 549	166 084	169 273	182 436

Sources : Société d'Exploitation des Ports de Monaco, Direction du Tourisme et des Congrès

3.13. Commerce extérieur

3.13.1. Échanges commerciaux

Compte-tenu de l'Union Douanière entre la France et la Principauté de Monaco, les échanges de biens et services entre les deux pays ne font pas l'objet de formalités douanières. Les données présentées concernent UNIQUEMENT les échanges entre la Principauté de Monaco et le reste du monde, hors France.

Évolution des échanges

	2015	2016	2017	2018	2019
Exportations et livraisons	841,2	926,8	888,9	959,2	1 116,2
% export UE ⁽¹⁾	67,1%	63,7%	63,1%	59,7%	68,8%
Importations et acquisitions	1 208,2	1 366,8	1 583,0	2 028,5	2 407,0
% import UE	59,3%	56,6%	62,2%	50,9%	60,9%

Sources : Direction Générale des Douanes et Droits Indirects (France), IMSEE

Unité : million d'euros

⁽¹⁾ Union européenne à 28 hors France.

Évolution du montant des exportations selon l'origine géographique

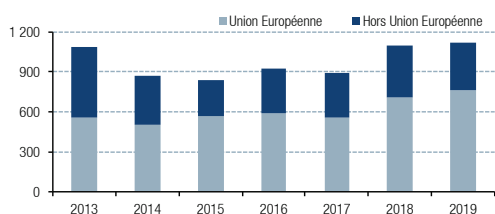

Unité : million d'euros

Sources : Direction Générale des Douanes et Droits Indirects (France), IMSEE

Évolution du montant des importations selon l'origine géographique

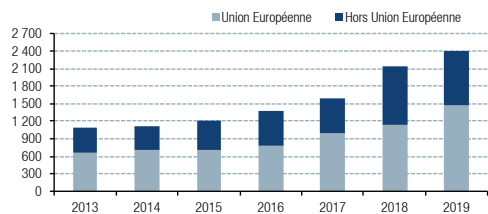

Unité : million d'euros

Sources : Direction Générale des Douanes et Droits Indirects (France), IMSEE

Évolution du taux de couverture

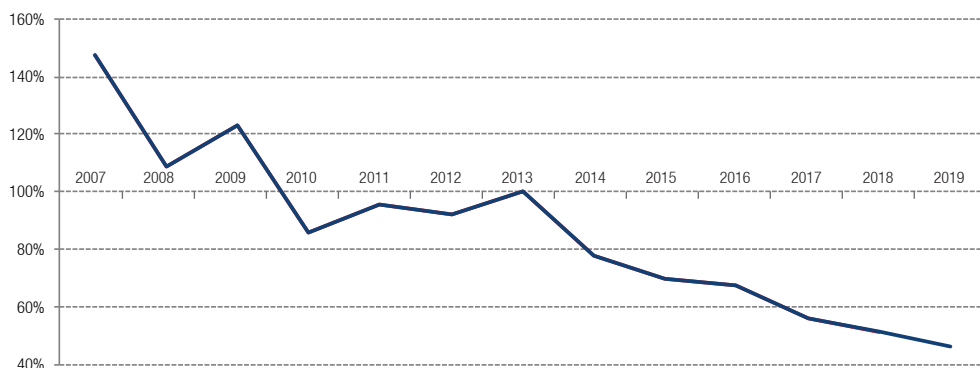

Sources : Direction Générale des Douanes et Droits Indirects (France), IMSEE

DEFINITION :

Taux de couverture : Il s'agit du rapport entre les Exportations et les Importations exprimé en pourcentage. En cas d'excédent, celui-ci sera supérieur à 100, et inversement en cas de déficit.

3.13. Commerce extérieur

3.13.2. Échanges commerciaux par famille de produits (A17)

Évolution des exportations par famille de produits

Code	Type de produits	2018	2019	Evol	Poids
C5	Fabrication d'autres produits industriels	587,4	583,2	-0,7%	52,2%
C3	Fabrication d'équipements électriques, électroniques, informatiques - fabrication de machines	102,7	199,7	94,5%	17,9%
C4	Fabrication de matériels de transport	156,4	124,6	-20,3%	11,2%
C1	Fabrication de denrées alimentaires, de boissons et de produits à base de tabac	113,9	101,5	-10,9%	9,1%
RU	Autres activités de services	87,4	62,1	-28,9%	5,6%
AZ	Agriculture, sylviculture et pêche	41,4	38,1	-7,9%	3,4%
DE	Industries extractives, énergie, eau, gestion des déchets et dépollution	6,6	3,7	-43,8%	0,3%
C2	Cokéfaction et raffinage	0,2	2,2	858,4%	0,2%
JZ	Information et communication	1,6	1,0	-41,9%	0,1%
MN	Activités scientifiques et techniques - services administratifs et de soutien	0,0	0,0	-	0,0%
Total		1 097,8	1 116,2	1,7%	100%

Sources : Direction Générale des Douanes et Droits Indirects (France), IMSEE

Unité : million d'euros

Évolution des importations par famille de produits

Code	Type de produits	2018	2019	Evol	Poids
C5	Fabrication d'autres produits industriels	1 171,4	1 217,0	3,9%	50,6%
C3	Fabrication d'équipements électriques, électroniques, informatiques - fabrication de machines	294,7	507,7	72,2%	21,1%
C4	Fabrication de matériels de transport	376,9	501,0	32,9%	20,8%
C1	Fabrication de denrées alimentaires, de boissons et de produits à base de tabac	111,4	97,6	-12,4%	4,1%
RU	Autres activités de services	140,0	47,9	-65,8%	2,0%
AZ	Agriculture, sylviculture et pêche	35,5	24,6	-30,6%	1,0%
DE	Industries extractives, énergie, eau, gestion des déchets et dépollution	4,6	9,5	107,8%	0,4%
C2	Cokéfaction et raffinage	1,4	1,6	15,2%	0,1%
JZ	Information et communication	0,1	0,1	80,2%	0,0%
MN	Activités scientifiques et techniques - services administratifs et de soutien	0,0	0,0	-	0,0%
Total		2 135,9	2 407,0	12,7%	100%

Sources : Direction Générale des Douanes et Droits Indirects (France), IMSEE

Unité : million d'euros

3.13.3. Balance commerciale

Évolution de la balance commerciale

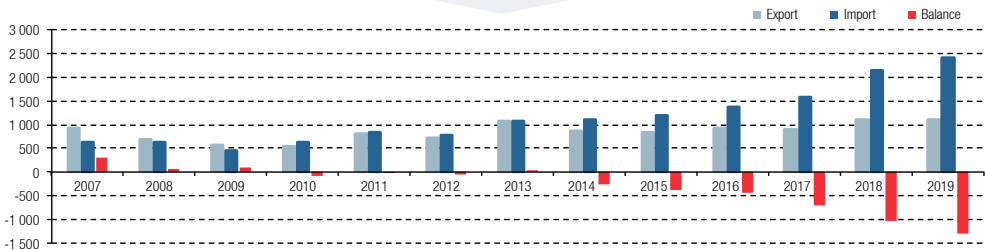

Sources : Direction Générale des Douanes et Droits Indirects (France), IMSEE

Unités : million d'euros

Évolution de la balance commerciale selon la zone économique

	2015	2016	2017	2018	2019
UE ⁽¹⁾	-152,5	-183,8	-423,7	-425,7	-697,2
Hors UE	-214,6	-256,1	-270,4	-612,4	-593,6
Total	-367,1	-439,9	-694,1	-1 069,3	-1 290,8

Sources : Direction Générale des Douanes et Droits Indirects (France), IMSEE

Unité : million d'euros

⁽¹⁾ Union européenne à 28 hors France

DEFINITION :

Balance commerciale : Il s'agit de la somme des exportations /livraisons auxquelles on retranche la somme des importations / acquisitions

3 | ÉCONOMIE

3.13. Commerce extérieur

3.13.4. Échanges commerciaux par zone géographique

Le découpage géographique est celui utilisé par la Direction Générale des Douanes et Droits Indirects (France).

Répartition géographique des échanges commerciaux en 2019

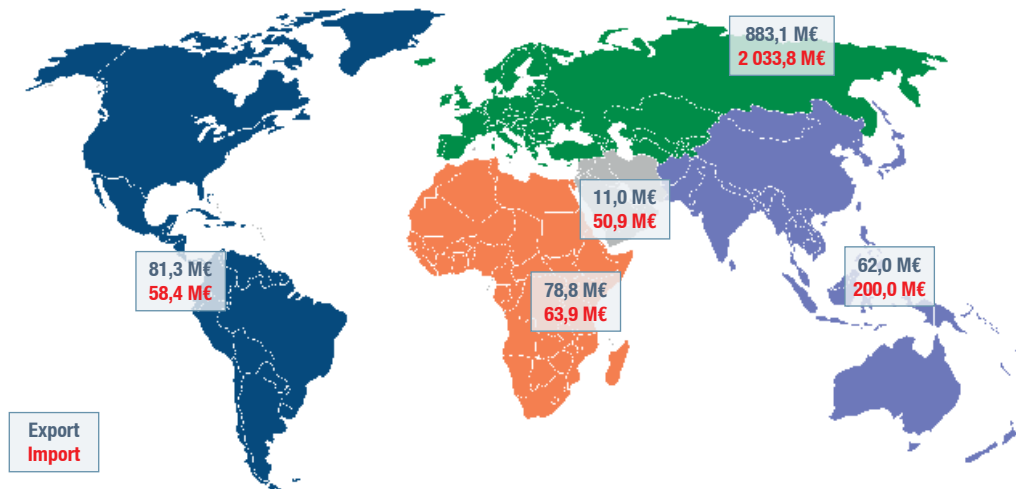

Sources : Direction Générale des Douanes et Droits Indirects (France), IMSEE

Évolution des exportations selon la zone géographique

	2015	2016	2017	2018	2019	Poids
Europe	644,5	723,9	707,7	846,4	883,1	79,1%
Amérique	32,2	38,9	34,6	70,3	81,3	7,3%
Afrique	87,5	85,3	113,8	112,6	78,8	7,1%
Asie	55,2	64,7	61,9	52,9	62,0	5,6%
Proche et Moyen-Orient	21,9	14,0	13,3	15,7	11,0	1,0%
Total	841,2	926,8	931,2	1 097,8	1 116,2	100%

Sources : Direction Générale des Douanes et Droits Indirects (France), IMSEE

Unité : million d'euros

Évolution des importations selon la zone géographique

	2015	2016	2017	2018	2019	Poids
Europe	898,6	1 102,7	1 326,3	1 699,4	2 033,8	84,5%
Asie	133,4	143,2	146,0	197,0	200,0	8,3%
Afrique	46,5	43,8	49,3	64,6	63,9	2,7%
Amérique	123,7	69,5	95,0	145,5	58,4	2,4%
Proche et Moyen-Orient	6,0	7,6	7,7	29,5	50,9	2,1%
Total	1 208,2	1 366,8	1 624,4	2 135,9	2 407,0	100%

Sources : Direction Générale des Douanes et Droits Indirects (France), IMSEE

Unité : million d'euros

3.13. Commerce extérieur

3.13.5. Échanges commerciaux par pays

Classement des 20 premiers clients

	2018	2019	Poids	Variation
Italie	140,1	202,0	18,1%	18,1%
Allemagne	149,9	150,8	13,5%	13,5%
Royaume-Uni	118,9	101,8	9,1%	9,1%
Suisse	117,7	100,9	9,0%	9,0%
Espagne	96,9	81,6	7,3%	7,3%
États-Unis (EUAN)	62,5	71,0	6,4%	6,4%
Belgique	40,1	57,4	5,1%	5,1%
Hong Kong	33,4	40,0	3,6%	3,6%
Pays-Bas	26,1	31,3	2,8%	2,8%
Pologne	16,3	21,0	1,9%	1,9%
Algérie	27,1	20,0	1,8%	1,8%
Suède	20,2	18,4	1,7%	1,7%
Autriche	13,3	17,5	1,6%	1,6%
Tunisie	20,0	16,0	1,4%	1,4%
Portugal	20,2	15,9	1,4%	1,4%
Tchèque (République)	4,9	10,9	1,0%	1,0%
Roumanie	8,2	8,4	0,8%	0,8%
Chine	4,0	8,3	0,7%	0,7%
Luxembourg	4,3	6,0	0,5%	0,5%
Bulgarie	2,4	5,8	0,5%	0,5%
Autres	171,2	131,1	11,7%	11,7%
Total	1 097,8	1 116,2	100%	1,7%

Sources : Direction Générale des Douanes et Droits Indirects (France), IMSEE
Unité : millions d'euros

Classement des 20 premiers fournisseurs

	2018	2019	Poids	Variation
Italie	585,8	816,0	33,9%	39,3%
Suisse	398,8	397,3	16,5%	-0,4%
Allemagne	203,5	212,9	8,8%	4,7%
Royaume-Uni	97,7	156,8	6,5%	60,5%
Belgique	78,5	77,8	3,2%	-0,9%
Chine	49,3	68,1	2,8%	38,3%
Espagne	44,4	44,2	1,8%	-0,3%
Tchèque (République)	12,1	43,8	1,8%	263,3%
Slovaquie	47,9	42,0	1,7%	-12,3%
États-Unis (EUAN)	119,8	39,5	1,6%	-67,0%
Tunisie	38,1	37,0	1,5%	-2,7%
Israël	19,7	26,4	1,1%	33,9%
Hong Kong	23,0	23,6	1,0%	2,8%
Japon	16,6	18,0	0,7%	8,6%
Viêt Nam	14,7	16,2	0,7%	9,8%
Taiwan	5,7	14,6	0,6%	155,8%
Liban	5,3	12,3	0,5%	130,6%
Thaïlande	5,2	12,1	0,5%	132,4%
Inde	14,5	12,0	0,5%	-17,0%
Pays-Bas	11,1	11,5	0,5%	3,3%
Autres	344,4	324,6	13,5%	-5,8%
Total	2 135,9	2 407,0	100%	12,7%

Sources : Direction Générale des Douanes et Droits Indirects (France), IMSEE
Unité : millions d'euros

3.13.6. Convention de Washington – Espèces CITES

La Convention sur le commerce international des espèces de faune et de flore sauvages menacées d'extinction a pour objet de protéger les espèces sauvages d'une surexploitation commerciale responsable en partie du déclin de la biodiversité mondiale. Cette Convention, signée à Washington le 3 mars 1973, est plus connue par son acronyme CITES. La Principauté de Monaco est Partie à cette Convention depuis le 18 juillet 1978 (Convention rendue exécutoire à Monaco par l'Ordonnance Souveraine n° 6.292 du 23 juin 1978). La mise en œuvre de ce dispositif repose entre autres sur la délivrance de permis CITES assurant la traçabilité et permettant le contrôle des transactions concernant ces espèces. Au 31 décembre 2019, 183 pays appliquent la CITES.

Sur la période 2007-2019, la Direction de l'Environnement a délivré 94797 documents CITES. Le graphique ci-après présente le nombre de permis émis chaque année pour cette période.

Évolution du nombre de documents CITES émis

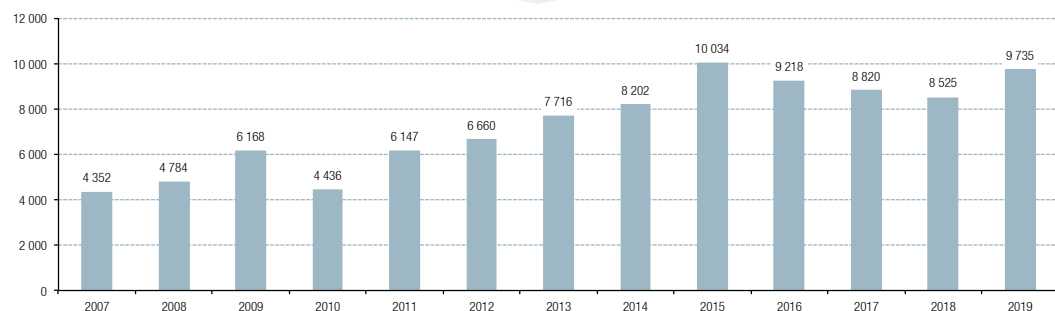

Source : Direction de l'Environnement



Chapitre 4

TRANSPORTS ET MOBILITÉ

4.1	Liaisons piétonnes	111
4.2	Parc automobile	111
4.3	Parc de stationnement	112
4.4	Transports routiers	115
4.5	Transports urbains	116
4.6	Réseau ferré	119
4.7	Transport maritime	120
4.8	Transport aérien	120

4 | TRANSPORTS ET MOBILITÉ

4.1. Liaisons piétonnes

Les données présentées concernent les appareils entretenus par la Direction de l'Aménagement Urbain.

Évolution du nombre d'appareils de liaisons mécaniques selon le type

	2015	2016	2017	2018	2019
Ascenseurs	80	78	79	83	84
Escalators	35	36	35	37	37
Montes handicapés	5	8	6	7	7
Trottoirs roulants	8	8	8	8	8
Monte-escaliers	2	2	2	2	2

Source : Direction de l'Aménagement Urbain

Nombre de galeries et passages publics

	2018	2019
Nombre de galeries et passages	51	51

Source : Direction de l'Aménagement Urbain

4.2. Parc automobile

Évolution du parc automobile selon le type de véhicule

	2015	2016	2017	2018	2019
Véhicules de tourisme	29 067	29 937	30 820	31 476	31 799
Véhicules de - de 3 500 kg	3 241	3 350	3 486	3 632	3 751
Véhicules de + de 3 500 kg	244	737	732	731	729
Remorques de - 3 500 kg	723	244	239	223	219
Remorques de + 3 500 kg	117	268	282	286	267
Transports en commun	240	115	115	110	111
Cyclomoteurs	1 042	1 038	1 054	1 021	993
Motocyclettes <= 80 cm ³	119	108	100	91	96
Motocyclettes > 80 ou = 125 cm ³	4 802	4 907	4 993	4 977	4 882
Motocyclettes >125 cm ³	3 247	3 358	3 540	3 727	3 895
Tricycles, quadricycles à moteur	666	710	733	761	828
Véhicules agricoles	5	7	12	18	27
Total	43 513	44 779	46 106	47 053	47 597

Source : Service des Titres de Circulation

Évolution du parc automobile selon le type de consommation d'énergie

	2015	2016	2017	2018	2019
Véhicules électriques	597	695	842	1 029	1 411
Véhicules hybrides	616	730	867	1 113	1 508
Autres véhicules	42 300	43 354	44 397	44 911	44 678
Total	43 513	44 779	46 106	47 053	47 597

Source : Service des Titres de Circulation

Évolution du nombre de permis de conduire attribués

	2015	2016	2017	2018	2019
Permis de conduire attribués	479	597	507	454	554

Source : Service des Titres de Circulation

Répartition selon le type de permis de conduire accordé en 2019

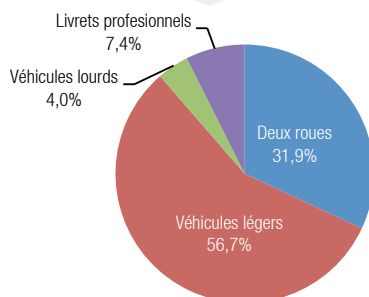

Source : Service des Titres de Circulation

Taux d'équipement en véhicules motorisés des résidences principales en 2016

Au moins un véhicule motorisé	81,4%
Voiture(s)	79,5%
Deux-roues motorisé(s)	29,9%

Sources : IMSEE, Recensement de la population 2016

4.3. Parc de stationnement

Capacité et fréquentation des parkings publics en 2019

Parcs	Nombre d'emplacements	Réservées PMR	dont :		Passages	Nb de passages par place	Indice d'occupation
			Prises électriques VL	2 roues			
Fontvieille	5 120	56	195	1 067	5 330 228	1 041	1,14
C.C.F.	599	12	17	133	2 394 927	3 998	4,37
CHARLES III	285	0	0	61	113 887	400	0,44
ECOLÉS	414	0	19	154	192 408	465	0,51
ECOLÉS RDC	83	2	1	20	135 767	1 636	1,79
HELIPORT	108	0	3	27	131 954	1 222	1,34
INDUSTRIES	352	0	19	127	196 189	557	0,61
PAPALINS	554	3	30	97	218 188	394	0,43
PORT	436	5	26	130	346 891	796	0,87
ST ANTOINE	629	27	36	21	301 846	480	0,52
ST NICOLAS	231	1	12	53	83 189	360	0,39
STADE	1 429	6	32	244	1 214 982	850	0,93
Jardin Exotique	2 051	26	68	421	1 643 477	801	0,88
ATHENA	282	3	8	60	84 725	300	0,33
CHPG 1 (HAUT)	195	0	13	66	99 554	511	0,56
CHPG 2 (BAS)	279	4	3	43	675 480	2 421	2,65
CHPG 3 LOU CLAPAS	245	6	6	25	124 446	508	0,56
DES OLIVIERS	28	2	1	5	59 062	2 109	2,31
ENGLIN	283	8	20	67	169 521	599	0,66
JARDIN EXOTIQUE	485	3	15	98	332 131	685	0,75
PLATI	254	0	2	57	98 558	388	0,42
La Condamine	2 869	27	89	855	2 341 604	816	0,89
CENTRE ADMINISTRATIF	355	0	4	47	146 564	413	0,45
CONDAMINE	629	2	19	340	377 486	600	0,66
LA COLLE	928	11	27	363	467 165	503	0,55
LA DIGUE	348	6	14	15	100 763	290	0,32
PLACE D'ARMES	83	1	2	19	384 159	4 628	5,06
QUAI ANTOINE 1ER	275	2	6	22	471 362	1 714	1,87
SQUARE GASTAUD	251	5	17	49	394 105	1 570	1,72
La Rousse	316	1	10	80	220 960	699	0,76
ANNONCIADÉ	182	0	7	41	102 898	565	0,62
LES CARMES	134	1	3	39	118 062	881	0,96
Larvotto	1 217	8	33	247	1 235 906	1 016	1,11
GRIMALDI FORUM	659	3	17	85	568 420	863	0,94
LARVOTTO	370	4	8	91	488 922	1 321	1,45
TESTIMONIO	188	1	8	71	178 564	950	1,04
Les Moneghetti	836	5	24	430	369 126	442	0,48
BOSIO	577	2	15	171	222 638	386	0,42
LES AGAVES	259	3	9	259	146 488	566	0,62
Monaco Ville	1 269	11	80	382	962 052	758	0,83
ABBAYE	18	0	0	18	78 390	4 355	4,76
COSTA	221	2	20	34	159 485	722	0,79
PECHEURS	755	8	37	170	629 434	834	0,91
VISITATION	275	1	23	160	94 743	345	0,38
Monte-Carlo	2 719	36	93	787	3 188 552	1 173	1,28
BELLEVEUE	27	2	0	17	14 659	543	0,59
CASINO	931	6	39	234	1 382 152	1 485	1,62
LOUIS II	123	2	2	123	168 613	1 371	1,50
MOULINS	381	4	20	104	367 344	964	1,05
OSTENDE	176	5	3	36	238 364	1 354	1,48
ROQUEVILLE	435	7	12	45	187 290	431	0,47
ST CHARLES	440	8	12	112	571 193	1 298	1,42
ST LAURENT	206	2	5	116	258 937	1 257	1,37
Ravin de Sainte Dévôte	734	16	32	160	373 098	508	0,56
GARE	734	16	32	160	373 098	508	0,56
Total général	17 131	186	624	4 429	15 665 003	914	1,00

Source : Service des Parkings Publics

DEFINITIONS :

Fréquentation parking : Nombre total d'entrées et de sorties (avec et sans abonnements) du premier au dernier trimestre à l'année.**PMR** : Personne à mobilité réduite.**Indice d'occupation** : Comparaison de l'occupation du parc de stationnement par rapport à l'occupation moyenne des emplacements à Monaco. Un indice inférieur (supérieur) à 1 indique que le parc a une occupation inférieure (supérieure) à la moyenne.

4 | TRANSPORTS ET MOBILITÉ

4.3. Parc de stationnement

Données au 31/12/2019.

Nombre de parcs selon le quartier en 2019

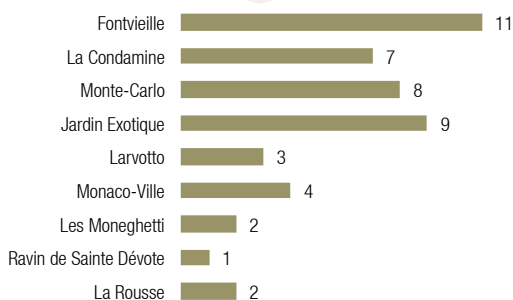

Répartition des places de parking selon le quartier en 2019

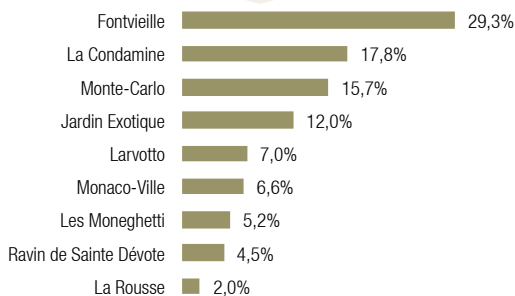

Nombre total de parkings : 47

Source : Service des Parkings Publics

Nombre total de places : 17 131

Source : Service des Parkings Publics

Évolution du nombre de passages par profil

	2017	2018	2019
Travail	2 786 318	2 814 120	2 761 578
Résidentiel	2 450 972	2 457 318	2 408 700
Horaires ⁽¹⁾	1 781 938	1 853 778	1 924 840
Ticket	8 777 116	8 686 612	8 569 885
Total	15 796 344	15 811 828	15 665 003

Source : Service des Parkings Publics

⁽¹⁾ Utilisateurs détenteurs d'une carte Multiparc à décompte.

Types d'abonnements par quartier en 2019

	Abonnements TRAVAIL	Abonnements RÉSIDENTIEL	Total	Poids
Fontvieille	5 559	2 045	7 604	28,9%
Jardin Exotique	1 752	1 372	3 124	11,9%
La Condamine	1 756	2 374	4 130	15,7%
La Rousse	323	420	743	2,8%
Larvotto	858	702	1 560	5,9%
Les Moneghetti	217	950	1 167	4,4%
Monaco-Ville	1 252	792	2 044	7,8%
Monte-Carlo	2 697	2 104	4 801	18,3%
Ravin de Sainte Dévote	376	728	1 104	4,2%
Total	14 790	11 487	26 277	100%

Source : Service des Parkings Publics

4.3. Parc de stationnement

Capacité de stationnement sur voirie par quartier en 2019

	Monte-Carlo	La Condamine	Fontvieille	Les Moneghetti	La Rousse	Jardin Exotique	Larvotto	Monaco-Ville	Total
Arrêt minute	15	15	27	2	6	10	2	4	81
Autocar	-	1	-	-	-	-	-	-	1
Carabiniers	-	-	-	3	-	-	-	-	3
Crèche	-	-	12	2	-	2	-	-	16
Dépose Minute ISM	-	5	-	-	-	-	-	-	5
Deux roues	1 494	960	706	394	409	267	311	25	4 566
Deux roues police	-	3	-	-	-	-	-	-	3
Handicapé	20	14	11	8	9	12	4	3	81
Horodateur	461	153	111	90	111	27	62	18	1 033
Hôtel	36	2	2	-	-	-	-	-	40
Libre	74	72	17	110	34	60	-	4	371
Livraison	52	79	28	13	16	17	8	2	215
Police	-	35	-	3	1	-	7	7	53
Pompier	1	2	9	-	-	-	-	-	12
Poste	13	2	-	1	-	-	-	-	16
Privé	-	43	17	-	-	2	-	-	62
Réservé	29	26	9	3	2	-	-	5	74
Stationnement Interdit	-	-	-	-	-	-	8	-	8
Taxis	24	10	3	-	-	1	10	-	48
Véhicule électrique	10	13	3	-	-	-	1	-	27
Vélo	30	46	44	4	22	12	20	20	198
Vélo CAM	-	-	-	10	-	-	-	-	10
Total	2 259	1 481	999	643	610	410	433	88	6 923

Source : Direction de l'Aménagement Urbain

Répartition selon le type de stationnement en 2019

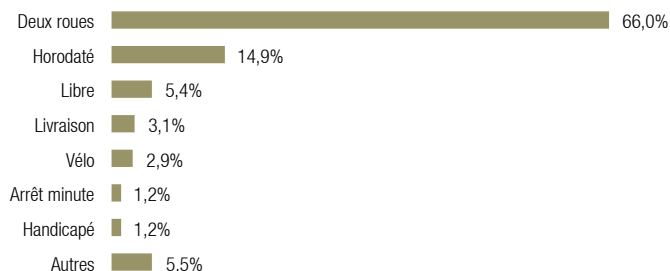

Source : Direction de l'Aménagement Urbain

Nombre de bornes en libre-service pour recharge de véhicules électriques

	2019
Bornes de recharge rapide	11
Bornes de recharge semi-rapide	7
Bornes de recharge lente	5
Total	23

Source : Direction de l'Aménagement Urbain

4 | TRANSPORTS ET MOBILITÉ

4.4. Transports routiers

Nombre de kilomètres de voies en 2019

	2019
Nombre km de voies	57
Dont sous tunnels	7

Unité : kilomètre

Nombre de tunnels en 2019

	2019
Nombre de tunnels	42

Source : Direction de l'Aménagement Urbain

Répartition selon le type de stationnement en 2019

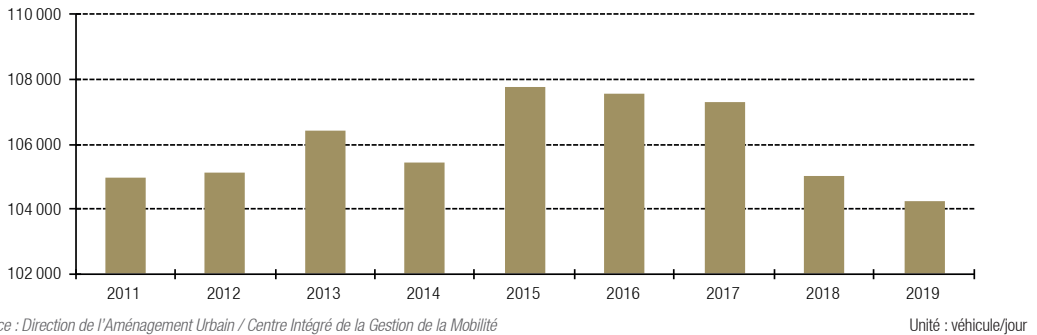

En 2019, en moyenne par jour ouvré, 104 232 véhicules sont entrés ou sortis de la Principauté.

Évolution de la densité Entrées–Sorties journalière selon le mois

	Janv.	Fév.	Mars	Avr.	Mai	Juin	Juil.	Août	Sept.	Oct.	Nov.	Déc.	Moyenne
2015	99 837	101 245	103 911	111 343	106 599	116 273	119 443	110 029	113 295	106 535	103 584	100 764	107 738
2016	102 506	98 809	105 766	106 504	111 950	113 700	116 164	106 577	114 061	106 127	106 591	102 191	107 579
2017	103 546	100 506	109 625	108 032	112 734	116 469	114 978	103 767	112 665	105 243	101 622	98 488	107 306
2018	99 630	101 035	101 746	110 167	107 123	113 006	112 915	104 404	111 436	105 626	98 356	94 734	105 015
2019	99 531	94 257	99 214	105 185	104 739	114 856	114 475	105 536	111 262	102 815	99 683	99 236	104 232

Source : Direction de l'Aménagement Urbain / Centre Intégré de la Gestion de la Mobilité

Densité Entrées–Sorties selon le mois en 2019

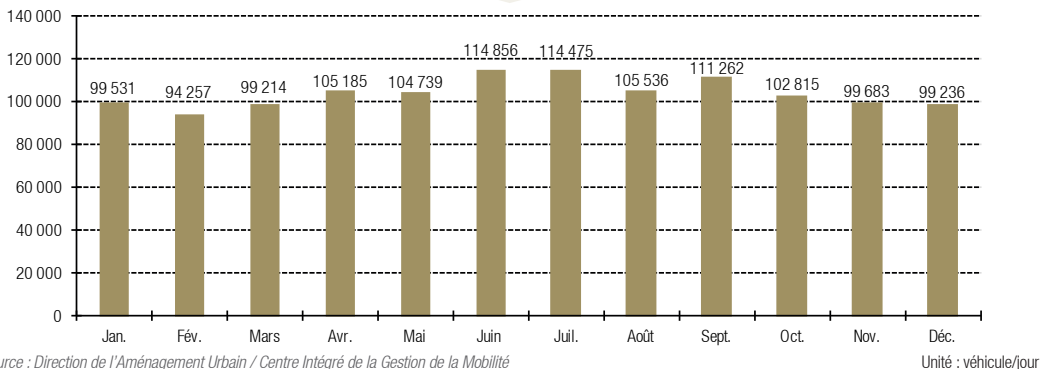

En janvier 2019, en moyenne par jour ouvré, 99 531 véhicules sont entrés ou sortis de la Principauté.

DEFINITION :

Densité Entrées–Sorties : Nombre de véhicules comptabilisés aux entrées et sorties de la Principauté de Monaco en jours ouvrés (hors jours fériés).

4.5. Transports urbains

A. Autobus

Évolution des indicateurs d'activité

	2015	2016	2017	2018	2019
Nombre de lignes	7	7	7	7	7
Longueur des lignes en km	74	74	74	75	75
Kilomètres produits ⁽¹⁾	1 295 000	1 300 500	1 312 100	1 329 513	1 295 567
Voyages	7 305 775	7 151 831	7 068 476	6 856 288	6 955 898
Déplacements	6 632 000	6 491 000	6 401 000	6 207 429	6 284 091
Nombre de véhicules en parc (bus urbain)	42	42	42	43	46
Effectif du personnel	132	133	137	141	147
Effectif du personnel roulant (au 31/12)	90	93	94	98	102
Vitesse d'exploitation Bus (km/h)	12,1	12,0	12,0	11,9	11,8
Voyages par kilomètre	5,6	5,5	5,4	5,2	5,4
Kilomètres par personnel roulant	14 389	13 984	13 959	13 566	12 702
Taux de couverture des dépenses d'exploitation	55,7%	54,2%	51,6%	48,4%	47,5%

Source : Compagnie des Autobus de Monaco

⁽¹⁾ Kilomètres effectués, y compris haut-le-pied, par l'ensemble des véhicules pour tous les services du réseau urbain (services réguliers ordinaires, services spéciaux ou occasionnels), y compris la sous-traitance.

Évolution des fréquentations selon le type de produit

	2015	2016	2017	2018	2019
Moins de 26 ans	1 053 870	1 034 988	965 999	889 467	877 677
Scolaires	820 285	846 597	790 950	723 518	728 052
Hors scolaires	233 585	188 391	175 049	165 949	149 625
Utilisateurs réguliers	4 532 426	4 416 499	4 376 909	4 263 811	4 340 063
Pendulaires (multi-modaux)	200 477	206 334	220 715	219 024	260 645
Utilisateurs occasionnels et touristes	4 331 949	4 210 165	4 156 194	4 044 787	4 079 418
Séniors	1 349 423	1 362 766	1 359 020	1 309 301	1 357 555
Plus de 60 ans résidents à Monaco	1 286 807	1 299 943	1 298 230	1 248 073	1 253 817
Plus de 65 ans résidents dans les communes limitrophes et retraités du régime de sécurité sociale monégasque	62 616	62 823	60 790	61 228	103 738
Total	6 935 719	6 814 253	6 701 928	6 462 579	6 575 295

Source : Compagnie des Autobus de Monaco

Évolution de la fréquentation selon le type de produit

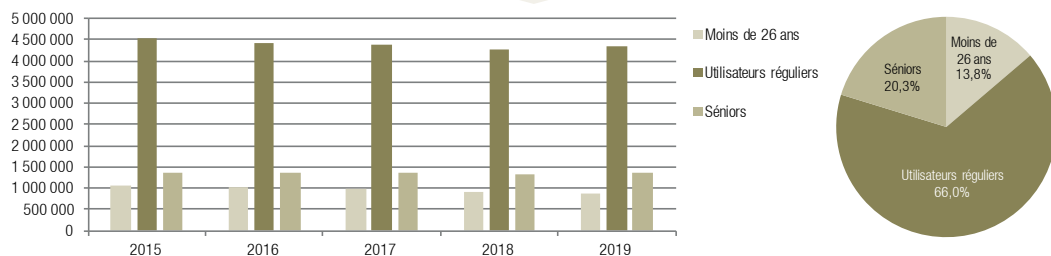

Source : Compagnie des Autobus de Monaco

Source : Compagnie des Autobus de Monaco

DEFINITIONS :

Voyage : Trajet effectué par le voyageur sur une ligne de transport sans changement. Ainsi, un voyageur effectuant un parcours avec une correspondance est compté pour deux voyages. Sont comptabilisés les voyages payants, réduits et gratuits effectués sur l'ensemble du réseau, y compris ceux effectués dans le cadre de la sous-traitance, sans correction calendaire ou pour cause de grève. Les méthodes d'estimation du trafic (sondage, comptage à partir des ventes, validation systématique...) et les structures des réseaux (possibilité de correspondance) peuvent sensiblement en modifier la valeur.

Déplacement : Équivalait à un seul voyage ou à une suite de voyages effectués en correspondance. Sont inclus les déplacements effectués à titre gratuit. Cet indicateur permet une meilleure appréciation de l'utilisation du réseau de transport.

Taux de couverture des dépenses : Rapport entre les recettes commerciales et les dépenses de fonctionnement.

4 | TRANSPORTS ET MOBILITÉ

4.5. Transports urbains

Évolution des fréquentations par ligne concernant les voyages hors gratuits

	2015	2016	2017	2018	2019
1 - Monaco Ville <-> Saint Roman	1 507 946	1 454 270	1 447 120	1 384 936	1 382 237
2 - Monaco Ville <-> Jardin Exotique	1 704 668	1 569 428	1 486 835	1 454 232	1 437 228
3 - Fontvieille <-> Hopital-Hector Otto	283 134	342 143	347 769	347 191	348 506
4 - Condamine <-> Saint Roman	1 451 236	1 521 835	1 471 936	1 451 526	1 533 960
5 - Hopital <-> Larvotto	419 679	491 449	579 629	548 738	540 909
6 - Fontvieille <-> Larvotto	1 369 975	1 255 069	1 170 923	1 104 855	1 151 470
Bateau-Bus	104 269	93 621	114 177	77 853	81 773
Bus de Nuit	47 851	47 743	44 892	52 600	59 146
Scolaire	41 662	34 065	35 202	37 000	37 449
Football	3 957	4 626	3 445	3 648	2 617
Transport à la demande	1 342	4	0	0	0
Total	6 935 719	6 814 253	6 701 928	6 462 579	6 575 295

Source : Compagnie des Autobus de Monaco

Répartition de la fréquentation par ligne en 2019

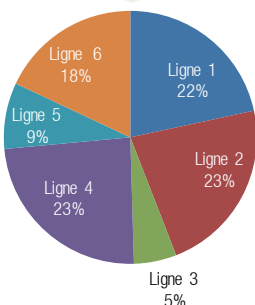

Source : Compagnie des Autobus de Monaco

B. Vélos électriques en libre service

Évolution des indicateurs d'activité des vélos électriques en libre service

	2015	2016	2017	2018	2019
Nombre de vélos électriques	73	89	103	102	250
Nombre de stations	12	14	17	17	32
Nombre d'attaches	119	144	164	164	433
Nombre d'utilisateurs	453	464	818	978	2 596
Nombre d'utilisations	45 924	41 738	66 517	82 351	254 041
Kilomètres parcourus	137 118	116 866	186 248	230 583	711 315
Kilomètres par trajet	2,8	2,8	2,8	2,8	2,8
Trajets par vélo	629	469	646	807	845
Kilomètres par vélo	1 878	1 313	1 808	2 260	2 366

Source : Compagnie des Autobus de Monaco

Répartition des utilisations par station en 2019

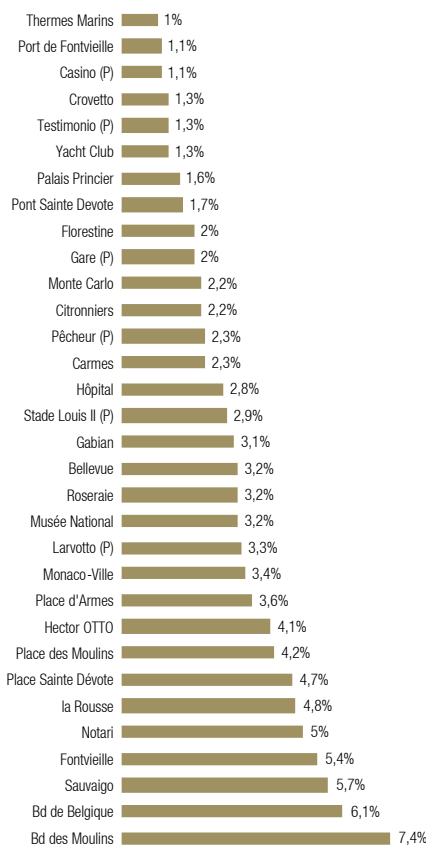

Source : Compagnie des Autobus de Monaco

Durée des utilisations et distance parcourue en 2019

	Utilisations	Km moyens parcourus
moins de 15mn	189434	530415
15 à 30 mn	34061	95371
30 à 45mn	8860	24808
45 à 60mn	4452	12465
1h à 2h	8820	24696
2h à 5h	4074	11407
5h à 8h	914	2559
8h à 12h	752	2106
12h à 24h	1341	3755
Plus de 24h	1333	3733
Total	254041	711315

Source : Compagnie des Autobus de Monaco

Utilisations par jour de la semaine en 2019

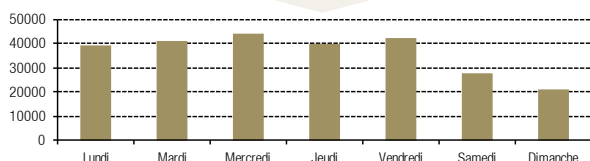

Source : Compagnie des Autobus de Monaco

4.5. Transports urbains

Utilisations par tranche horaire en 2019

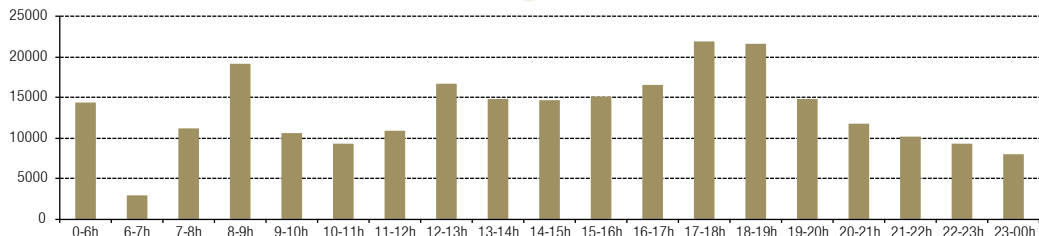

Source : Compagnie des Autobus de Monaco

Répartition des utilisateurs selon le lieu de résidence en 2019

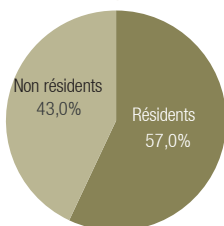

Source : Compagnie des Autobus de Monaco

Répartition des utilisateurs selon le sexe en 2019

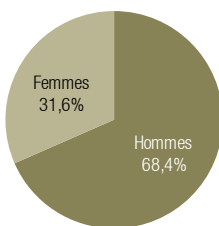

Source : Compagnie des Autobus de Monaco

Répartition des utilisateurs selon l'âge en 2019

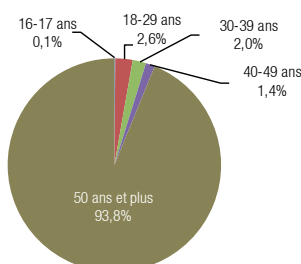

Source : Compagnie des Autobus de Monaco

B. Voitures électriques en libre service - MOBEE

Évolution des indicateurs d'activité des voitures électriques en libre service

	2015	2016	2017	2018	2019
Nombre de véhicules	25	25	25	25	⁽²⁾ 22
Nombre de parkings partenaires	11	14	15	15	15
Nombre d'abonnés à l'année	120	138	146	143	132
Nombre de conducteurs occasionnels - Cartes prépayées rechargeables	n.a	63	229	371	549
Nombre total de conducteurs	120	201	375	514	681
Nombre de courses	13 233	16 173	18 755	⁽¹⁾ 17 564	⁽²⁾ 15 972
Nombre de kilomètres parcourus	47 093	53 722	60 784	56 517	⁽²⁾ 48 988
Durée d'utilisation par trajet (minute)	12,5	10,0	10,0	10,0	10,0
Kilomètres par trajet	2,5	2,6	3,0	3,0	3,1

Source : MOBEE

Mobee est un service d'autopartage de véhicules électriques (twizy) en « free floating ». Le véhicule (géolocalisable via une application smartphone) peut être pris ou libéré n'importe où en Principauté, il n'y a pas de station prédéfinie.

Évolution du nombre de courses par jour de la semaine

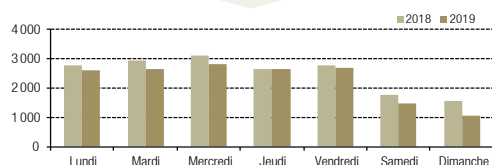

Source : MOBEE

Évolution du nombre de courses par mois

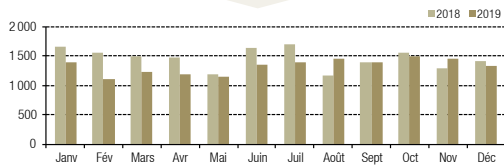

Source : MOBEE

⁽¹⁾ En raison d'un certain nombre de véhicules hors circulation en 2018, le nombre de courses réalisées cette année ne correspond qu'à une partie de la flotte.

⁽²⁾ En raison d'un certain nombre de véhicules hors circulation en 2019, dont 3 sorties du parc, le nombre de courses et km réalisés cette année ne correspond qu'à une partie de la flotte.

4 | TRANSPORTS ET MOBILITÉ

4.6. Réseau ferré

3ème gare de la région SUD PACA après Marseille Saint Charles et Nice gare thiers.
Aucun mouvement social national sauf à partir du 5 décembre 2019.

Évolution du trafic total

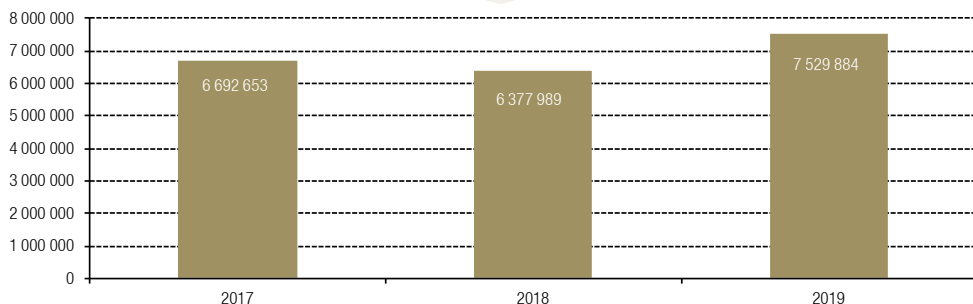

Sources : SNCF, TER

Unité : Nombre de voyages origine ou destination Monaco

Évolution de la répartition du trafic mensuel

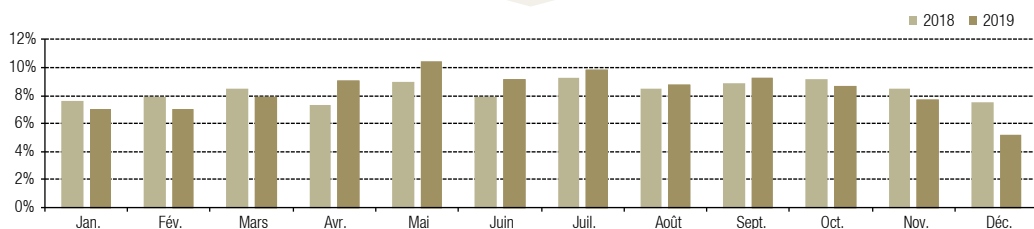

Sources : SNCF, TER

Trains faisant halte chaque jour en gare de Monaco Monte-Carlo

Transporteur	Nombre de trains	Liaison	Capacité moyenne par train
RZD ⁽¹⁾	2	Nice <-> Moscou	NC
SNCF TER PACA ⁽²⁾	92	Marseille/Les Arcs/Grasse <-> Vintimille	780 à 2 000
SNCF TGV INOUI	2	Paris <-> Menton	520
THELLO	6	Marseille/Nice <-> Milan	450 à 600

Source : SNCF

Effectifs gare de Monaco Monte-Carlo en 2019

	2019
Gare et connexions	
Chef de gare	1
TER – Escale gare	
Régie opérationnelle ⁽³⁾	7 ⁽³⁾
Accueil itinérant ⁽⁴⁾	4 ⁽⁴⁾

Source : SNCF

⁽¹⁾ Arrivée Nice le samedi, départ pour Moscou le dimanche.

⁽²⁾ Jours de semaine.

⁽³⁾ Dont 3 personnels de réserve sur le secteur Monaco-Menton-Vintimille.

⁽⁴⁾ Dont 1 personnel de réserve sur le secteur Monaco-Menton.

DEFINITION :

RZD : La compagnie publique des chemins de fer de Russie (Rossijskie Železnye Dorogi).

4.7. Transport maritime

A. Parc naval

Évolution de l'effectif naval par tranche de longueur

	2015	2016	2017	2018	2019
- de 4,99 m	156	159	167	173	163
de 5 à 9,99 m	580	583	602	605	593
de 10 à 14,99 m	317	324	320	324	317
de 15 à 19,99 m	122	130	128	131	128
de 20 à 29,99 m	61	59	56	52	48
de 30 à 39,99 m	10	11	10	10	11
de 40 à 49,99 m	1	0	0	2	2
+ de 50 m	1	1	2	1	2
Total	1 248	1 267	1 285	1 298	1 264

Source : Direction des Affaires Maritimes

Unité : Nombre de pavillons monégasques

Évolution du nombre de permis bateau attribués

	2015	2016	2017	2018	2019
Permis de bateau attribués	264	264	241	190	220

Source : Direction des Affaires Maritimes

B. Paquebots et passagers en escale

Évolution du nombre de paquebots et passagers en escale

	2015	2016	2017	2018	2019
Paquebots en escale	214	181	168	178	165
Passagers en escale	259 325	185 392	168 017	170 571	183 468
Embarqués	15 309	13 689	12 183	14 669	16 641
Débarqués	14 255	12 536	11 575	13 962	16 294
En transit	229 761	159 167	144 259	141 940	150 533

Source : Société d'Exploitation des Ports de Monaco

4.8. Transport aérien

Les données de cette partie concernent le transport par hélicoptère.

Évolution du trafic aérien en nombre de mouvements et de passagers

	2015	2016	2017	2018	2019
Mouvements	33 810	36 440	32 718	31 512	32 222
Passagers	88 225	80 836	77 107	78 918	78 143

Source : Direction de l'Aviation Civile

Saisonnalité du trafic aérien en 2019

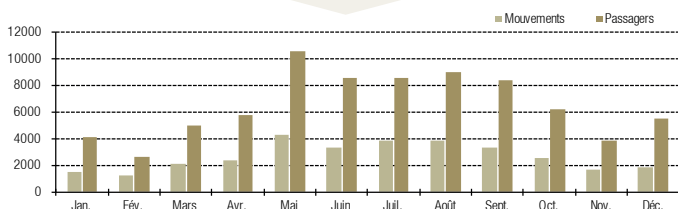

Source : Direction de l'Aviation Civile

Évolution du trafic aérien en nombre de mouvements et de passagers

	2015	2016	2017	2018	2019
Nice	22 554	25 230	21 012	19 666	19 685
Monaco	5 673	5 290	5 544	5 879	6 218
Autres	5 583	5 920	6 162	5 967	6 319
Total	33 810	36 440	32 718	31 512	32 222

Source : Direction de l'Aviation Civile

Répartition des mouvements selon la provenance ou la destination en 2019

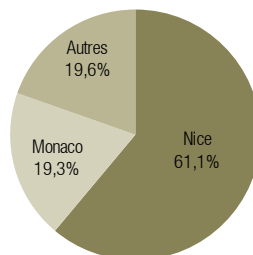

Source : Direction de l'Aviation Civile



Chapitre 5

CONDITIONS DE VIE ET SOCIÉTÉ

5.1 Vie politique – Institutions	
5.1.1 Vie politique et élections	123
5.1.2 Autorité administrative indépendante - CCIN	125
5.2 Justice et sécurité	
5.2.1 Justice	126
5.2.2 Sécurité publique	129
5.2.3 Force publique	130
5.3 Logement	135
5.3.1 Évolution du nombre de logements	136
5.3.2 Caractéristiques des logements	137
5.3.3 Secteur réglementé et domanial	139
5.4 Enseignement	
5.4.1 Enseignements primaire et secondaire du secteur public	142
5.4.2 Enseignements primaire et secondaire du secteur privé	144
5.4.3 Enseignement supérieur	146
5.4.4 Autres enseignements	150
5.4.5 Résultats aux examens	152
5.4.6 Informations et vie extra-scolaire	154
5.4.7 Bourse d'études	155
5.5 Santé	
5.5.1 Offre de soins et fréquentation	156
5.5.2 Personnels de santé et assimilés	165
5.5.3 Patients	166
5.6 Action et protection sociale	
5.6.1 Enfance	169
5.6.2 Aides à la famille et aides sociales	173
5.6.3 Séniors	175
5.6.4 Actifs	181
5.6.5 Handicap	184
5.6.6 Autres actions en faveur des personnes en difficultés	185
5.6.7 Croix-Rouge Monégasque	185
5.6.8 Caisses Sociales de Monaco	186
5.7 Recherche	
5.7.1 Centre Scientifique de Monaco (CSM)	187
5.7.2 Agence Internationale pour l'Énergie Atomique (AIEA)	189
5.7.3 Musée d'Anthropologie Préhistorique de Monaco	190
5.8 Postes et Télécommunications	
5.8.1 Postes	191
5.8.2 Télécommunications	193
5.9 Vie culturelle	
5.9.1 Musées	195
5.9.2 Institutions culturelles	197
5.9.3 Manifestations culturelles	201
5.9.4 Accès à la culture	203
5.9.5 Artistes	204
5.10 Vie sportive	
5.10.1 Activités sportives	205
5.10.2 Équipements sportifs	206
5.10.3 Pratique sportive	209

5 | CONDITIONS DE VIE ET SOCIÉTÉ

5.1. Vie politique – Institutions

5.1.1. Vie politique et élections

Le Conseil Communal se compose de 15 membres.
Le premier tour s'effectue à la majorité absolue et le second à la majorité relative.

Évolution de la participation au 1er tour des élections communales

	2003	2007	2011	2015	2019
Inscrits	5 845	6 211	6 509	7 042	7 332
Votants	3 122	3 334	3 559	4 268	3 409
Taux de participation	53,4%	53,7%	54,7%	60,6%	46,5%
Bulletins blancs	172	64	80	58	173
Bulletins nuls	108	224	119	119	118

Source : Mairie de Monaco

Évolution du taux de participation au 1er tour

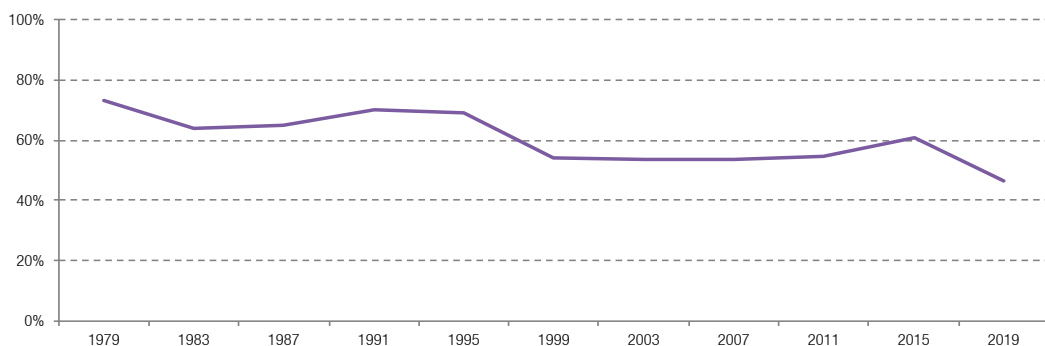

Source : Mairie de Monaco

DEFINITION :

Taux de participation : Nombre de votants rapporté à celui des inscrits.

5.1.1. Vie politique et élections

Élections nationales

De 1973 à 1998, le Conseil National était composé de 18 membres. Depuis 2003, il est composé de 24 membres. Depuis les élections de 2003 le mode de scrutin est mixte, à un tour : il combine en effet le scrutin plurinominal majoritaire pour les deux tiers des sièges à pourvoir et la représentation proportionnelle avec répartition à la plus forte moyenne pour le tiers restant.

Évolution de la participation au 1er tour des élections nationales

	1998	2003	2008	2013	2018
Inscrits	4 931	5 842	6 316	6 825	7 245
Votants	3 591	4 658	4 854	5 083	5 097
Taux de participation ⁽¹⁾	72,8%	79,7%	76,9%	74,6%	70,4%
Bulletins blancs	41	18	80	63	100
Bulletins nuls	138	141	124	159	175

Source : Mairie de Monaco

⋮ Changement de mode de scrutin

Évolution de la participation au 2ème tour des élections nationales

	1998
Inscrits	4 932
Votants	3 226
Taux de participation ⁽¹⁾	65,4%
Bulletins blancs	14
Bulletins nuls	77

Source : Mairie de Monaco

Évolution du taux de participation au 1er tour

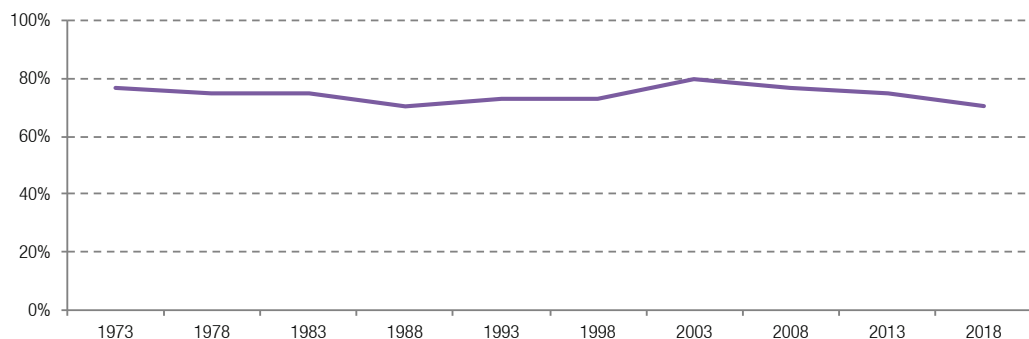

Source : Mairie de Monaco

⁽¹⁾ Pour 2013 et 2018, le taux de participation retenu correspond au nombre d'enveloppes effectivement comptabilisées à l'ouverture de l'urne rapporté au nombre d'inscrits.

DEFINITION :

Taux de participation : Nombre de votants rapporté à celui des inscrits.

5 | CONDITIONS DE VIE ET SOCIÉTÉ

5.1. Vie politique – Institutions

5.1.2. Autorité administrative indépendante – CCIN

La Commission de Contrôle des Informations Nominatives (CCIN) est chargée de veiller au respect des libertés et droits fondamentaux des personnes dans le domaine des informations nominatives. Parmi ses missions, elle gère le répertoire public des traitements.

Évolution de la participation au 1er tour des élections nationales

	2016	2017	2018	2 019
Déclaration simplifiée (DS)	221	243	326	188
Déclaration ordinaire (DO)	81	140	141	98
Demande d'autorisation (DAUT)	83	119	87	97
Secteur public ou assimilé (Demandes d'avis DA)	34	38	51	35
Autorisation de transfert	21	21	41	29
Total	440	561	646	447

Source : Commission de Contrôle des Informations Nominatives

Nb de traitements inscrits au répertoire public au 31/12/2019

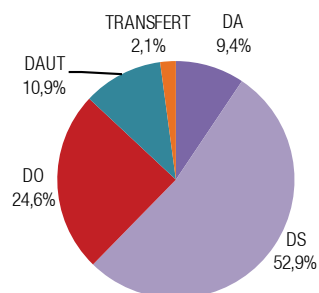

Cumul évolution du nombre de traitements inscrits au répertoire public au 31/12/2019

	2016	2017	2018	2 019
Déclaration simplifiée (DS)	2 400	2 643	2 969	3 157
Déclaration ordinaire (DO)	1 091	1 231	1 372	1 470
Demande d'autorisation (DAUT)	348	467	554	651
Secteur public ou assimilé (Demandes d'avis DA)	437	475	526	561
Autorisation de transfert	36	57	98	127
Total	4 312	4 873	5 519	5 966

Source : Commission de Contrôle des Informations Nominatives

Évolution du nombre de délibérations rendues par la Commission

	2015	2016	2017	2018	2019
Autorisations de mise en œuvre et de modification	67	96	127	95	107
Avis favorables de mise en œuvre ou de modification	33	46	46	58	50
Autorisation du transfert d'informations nominatives ⁽¹⁾	4	20	21	41	29
Avis sur des projets de textes	9	9	14	9	4
Réduction du délai de conservation souhaité	5	5	7	2	4
Portant sur une mission d'investigation	0	6	4	2	4
Avis défavorables à la mise en œuvre ou à la modification	0	4	0	0	3
Recommandations	3	0	4	0	2
Refus d'autorisation	2	3	1	3	2
Proposition de déclaration simplifiée	1	0	0	0	0
Total	124	189	224	210	205

Source : Commission de Contrôle des Informations Nominatives

⁽¹⁾ Vers un pays ne disposant pas d'un niveau de protection adéquat.

DEFINITION :

Répertoire des traitements : Registre public destiné à assurer la publicité des traitements exploités par les personnes physiques et morales de droit privé, ainsi que par les entités publiques et assimilées. Seuls ne sont pas inscrits au répertoire public les traitements mis en œuvre par les Autorités Judiciaires et les Autorités Administratives qui concernent la sécurité publique, les infractions, les condamnations ou les mesures de sûreté, ou ayant pour objet la prévention, la recherche, la constatation ou la poursuite des infractions pénales ou l'exécution des condamnations pénales ou des mesures de sûreté.

5.2. Justice et sécurité

5.2.1. Justice

L'année judiciaire court sur la période du 1er octobre N au 30 septembre N+1.

A. Tribunal Suprême, Cour de Révision et Cour d'Appel

Évolution de l'activité du Tribunal Suprême, des Cours de Révision et d'Appel par année judiciaire

	2014-15	2015-16	2016-17	2017-18	2018-19
Tribunal Suprême					
Recours enregistrés	19	13	17	21	23
Décisions	29	17	16	13	18
Cour de Révision					
Arrêts civils	71	60	50	99	41
Arrêts pénaux	20	12	15	20	21
Cour d'appel					
Matière Civile					
Affaires nouvelles	162	192	174	169	135
Affaires en cours au 1er octobre	100	126	116	159	132
Affaires terminées	178	166	184	126	163
Arrêts Chambre du Conseil	67	79	58	69	78
Matière Pénale					
Arrêts correctionnels	55	35	52	35	40
Arrêts Chambre du Conseil	61	71	105	76	109
Tribunal criminel, dont :	3	4	7	2	2
Arrêts rendus	2	2	7	0	2
Dossiers en cours	1	2	0	2	0

Source : Direction des Services Judiciaires

B. Tribunal de Première Instance

Évolution de l'activité du Tribunal de Première Instance par année judiciaire

	2014-15	2015-16	2016-17	2017-18	2018-19
Matière Civile					
Affaires nouvelles	706	709	612	647	651
Affaires en cours	702	673	611	672	700
Affaires terminées	727	717	674	586	623
Jugements ⁽¹⁾	1 135	1 268	1 151	1 214	1 196
Ordonnances de Référé	97	109	91	77	82
Ordonnances et Procès-Verbaux ⁽²⁾	4 191	4 942	4 764	4 776	4 556
Matière Pénale					
Jugements	677	606	600	513	520
Cabinet d'Instruction Majeurs					
Affaires en cours	140	123	140	126	187
Affaires terminées	55	71	47	63	32
Cabinet d'Instruction Mineurs					
Affaires en cours	16	12	9	8	11
Affaires terminées	21	21	17	14	9

Source : Direction des Services Judiciaires

C. Justice de Paix

Évolution de l'activité de la Justice de Paix par année judiciaire

	2014-15	2015-16	2016-17	2017-18	2018-19
Jugements civils	20	7	14	10	13
Ordonnances	582	554	585	508	541

Source : Direction des Services Judiciaires

⁽¹⁾ Tribunal de Première Instance, Chambre du Conseil, Commission Arbitrale des Loyers Commerciaux et Commission Arbitrale des Loyers d'habitation.

⁽²⁾ Toutes matières confondues.

5 | CONDITIONS DE VIE ET SOCIÉTÉ

5.2. Justice et sécurité

5.2.1. Justice

L'année judiciaire court sur la période du 1er octobre N au 30 septembre N+1.

D. Tribunal du travail

Évolution de l'activité du Tribunal du Travail par année judiciaire

	2014-15	2015-16	2016-17	2017-18	2018-19
Affaires nouvelles (devant le bureau de conciliation)	116	98	87	78	87
Affaires jugées	123	209	117	108	94
Affaires en Instance	358	360	326	290	285

Source : Direction des Services Judiciaires

E. Parquet Général

Évolution de l'activité du Parquet Général par année judiciaire

	2014-15	2015-16	2016-17	2017-18	2018-19
Affaires pénales enregistrées, dont :	2 273	2 182	2 151	1 937	1 808
Conduite sous l'empire d'un état alcoolique	99	126	87	94	99
Violence	141	149	119	95	81
Vols	487	408	354	283	238
Stupéfiants	77	86	133	117	88
Infractions financières	880	815	853	787	416
Informations ouvertes, dont :	88	66	64	38	58
Infractions de blanchiment	6	5	2	5	1
Jugements correctionnels (hors intérêts civils), dont :	610	539	600	513	479
Flagrants délits	77	63	66	77	47
Personnes condamnées	713	645	713	591	497
Commissions Rogatoires Internationales	180	127	172	160	196
Délivrées par les autorités étrangères à Monaco, dont :	119	107	108	112	148
Italie	14	17	20	11	9
France	37	25	20	30	73
Infractions de blanchiment	52	44	48	46	29
Délivrées par les autorités monégasques à l'étranger, dont :	61	20	64	48	48
Infractions de blanchiment	16	4	15	18	19
Extraditions	11	13	13	31	25
Demandées par l'étranger	8	10	10	16	14
Demandées par Monaco	3	3	3	15	11
Écroux	158	108	116	129	94
Mineurs	8	3	4	3	3
Majeurs	150	105	112	126	91

Source : Direction des Services Judiciaires

Évolution des écroux selon la nationalité par année civile

	2015	2016	2017	2018	2019
Monégasque	10	11	10	9	8
Française	56	34	49	46	24
Italienne	10	9	9	9	5
Autre Union Européenne	43	28	29	33	22
Europe Hors Union Européenne	24	13	10	14	12
Afrique	7	5	12	12	4
Asie ⁽¹⁾	3	4	2	4	1
Amérique du Sud	2	2	1	1	0
Amérique du Nord	1	0	2	2	0
Proche et Moyen-Orient	0	1	0	0	1
Apatride	2	0	1	0	2
Inconnue	0	1	0	0	0

Source : Direction des Services Judiciaires

⁽¹⁾ Dont Océanie.

Répartition des écroux selon la nationalité en 2019

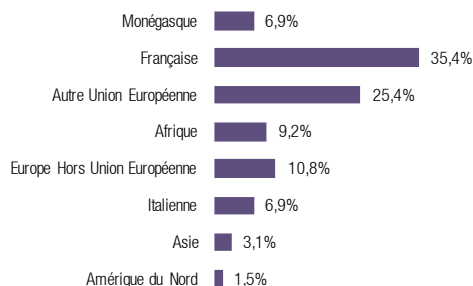

Source : Direction des Services Judiciaires

5.2.1. Justice

Comparaison des chefs d'inculpation par rapport aux écrous par année civile

	2015	2016	2017	2018	2019
Abandon de famille	0,5%	0,0%	0,6%	0,0%	0,9%
Abus de confiance	0,5%	3,7%	1,2%	1,3%	2,6%
Association de malfaiteurs	0,9%	1,2%	0,0%	1,3%	0,9%
Attentat à la pudeur, tentative d'attentat à la pudeur	0,5%	0,6%	0,6%	0,0%	2,6%
Banqueroute	0,0%	0,6%	0,0%	0,0%	0,0%
Blanchiment	0,0%	3,7%	0,0%	0,6%	0,9%
Conduite sous l'empire d'un état alcoolique	19,2%	19,0%	20,0%	17,0%	12,8%
Contraventions de simple Police	0,0%	0,0%	0,0%	0,0%	0,0%
Corruption	0,0%	1,8%	0,0%	0,0%	0,9%
Coups et blessures volontaires ou involontaires avec circonstance aggravante	4,2%	1,2%	4,8%	1,3%	0,0%
Délits de fuite	0,0%	0,0%	0,0%	0,0%	0,9%
Destruction, dégradation, détérioration de biens	0,0%	0,0%	0,0%	0,0%	0,0%
Divers	2,3%	1,5%	2,1%	1,3%	1,7%
Escroquerie, tentative d'escroquerie	10,7%	9,2%	6,1%	2,5%	8,5%
Exercice illégal d'une activité artisanale, commerciale, industrielle et professionnelle	0,5%	0,0%	0,0%	0,0%	0,0%
Exercice illégal d'une activité financière réglementée	0,5%	0,0%	0,0%	0,0%	0,9%
Extorsion de fonds, tentative d'extorsion de fonds, complicité d'extorsion de fonds	0,5%	0,0%	0,6%	0,6%	0,0%
Faux en écriture et usage de documents falsifiés, émission de chèques sans provision	2,3%	7,3%	0,0%	3,2%	4,3%
Filouterie, grivèlerie	0,0%	2,5%	0,6%	2,5%	1,7%
Harcèlement, agression, mauvais traitement	0,0%	0,0%	0,0%	0,0%	1,7%
Homicide, tentative d'homicide, complicité	0,0%	0,0%	0,0%	0,0%	0,9%
Infraction à la législation sur le travail	0,0%	0,6%	0,0%	0,0%	0,0%
Infraction à la législation sur les armes, port d'armes ou détention d'armes	0,5%	0,6%	1,2%	0,6%	0,9%
Infraction à la législation sur les stupéfiants	7,9%	5,5%	11,5%	14,5%	6,7%
Infraction à mesure de refoulement	2,8%	4,3%	4,8%	12,6%	3,4%
Introduction et importation d'œuvres contrefaites	0,0%	0,0%	1,2%	0,0%	0,0%
Ivresse publique et manifeste	0,9%	0,6%	0,6%	0,0%	0,0%
Menace, menace de mort sans ordre ou condition	1,9%	0,6%	0,6%	3,1%	1,7%
Mise en circulation de fausse monnaie	0,0%	2,5%	0,0%	1,3%	1,7%
Non assistance à personne en danger	0,0%	0,6%	0,0%	0,0%	0,0%
Non présentation d'enfant	0,0%	0,0%	0,0%	0,6%	0,0%
Offre, diffusion, importation et exportation d'images ou représentations de mineurs présentant un caractère pornographique	0,5%	0,0%	0,6%	0,0%	0,0%
Outrage	2,4%	0,6%	2,4%	1,3%	3,4%
Proxénétisme, complicité	0,5%	0,0%	0,0%	0,0%	0,0%
Rébellion, refus d'obtempérer, délit de fuite	3,3%	1,2%	3,0%	3,1%	0,9%
Recel et usage de faux	2,4%	6,1%	3,6%	1,9%	3,4%
Terrorisme	0,0%	0,0%	0,0%	0,6%	0,0%
Torture et actes de barbarie	0,0%	0,0%	0,0%	0,0%	0,0%
Traffic d'affluence	0,0%	1,2%	1,2%	0,0%	0,0%
Usage frauduleux d'un instrument de paiement	0,0%	0,0%	0,0%	0,0%	3,4%
Usurpation d'identité	0,5%	0,6%	0,6%	0,6%	2,5%
Viol, tentative de viol	0,9%	0,0%	0,0%	0,6%	0,0%
Violation de domicile	0,5%	0,0%	0,0%	1,3%	0,0%
Violence ou voie de fait, destruction ou dégradation	9,4%	4,9%	7,9%	6,3%	5,1%
Vol à mains armées	0,0%	0,0%	0,0%	1,9%	1,7%
Vol, tentative de vol, complicité de vol	23,0%	17,8%	24,2%	18,1%	23,0%

Source : Direction des Services Judiciaires

5 | CONDITIONS DE VIE ET SOCIÉTÉ

5.2. Justice et sécurité

5.2.2. Sûreté publique

A. Activité générale

Police Judiciaire

	2015	2016	2017	2018	2019	Évolution 2018-19
Faits constatés	1 336	1 180	1 137	1 040	1 002	-3,7%

Source : Direction de la Sûreté Publique

Police Urbaine

	2015	2016	2017	2018	2019	Évolution 2018-19
Appels "17"	11 417	11 901	11 943	10 898	9 542	-12,4%
Services d'ordre	468	460	515	521	527	1,2%
Avis de contravention dressés	44 925	55 203	47 752	48 771	48 623	-0,3%

Source : Direction de la Sûreté Publique

Police Maritime et Aéroportuaire – Contrôles Transfrontières

	2015	2016	2017	2018	2019	Évolution 2018-19
Nombre d'escales de navires de croisière	204	175	161	168	166	-1,2%
Nombre d'interventions d'assistances et de secours en mer	24	27	22	31	61	96,8%

Source : Direction de la Sûreté Publique

B. Effectifs 2019

Effectifs selon la statut et le sexe

	Hommes	Femmes	Total
Policiers	459	59	518
État-Major	8	2	10
Agents et gradés	382	32	414
Officiers	69	25	94
Employés administratifs	35	27	62
Total	494	86	580

Source : Direction de la Sûreté Publique

Effectifs selon la statut en 2019

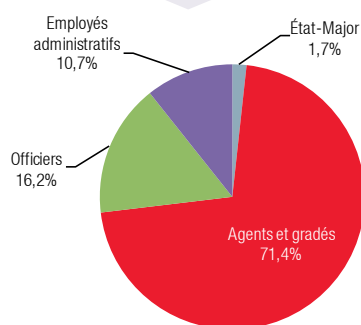

Source : Direction de la Sûreté Publique

Effectif selon le statut et le sexe en 2019

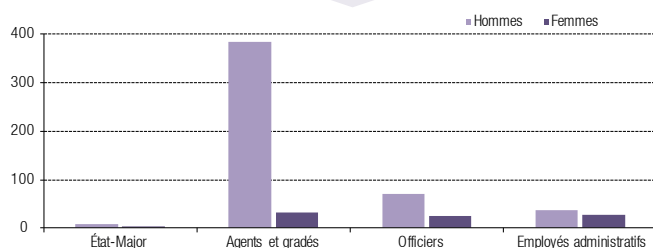

Source : Direction de la Sûreté Publique

5.2.3. Force publique

A. Compagnie des Carabiniers du Prince

Créé par Ordonnance Souveraine en date du 8 décembre 1817, le Corps des Carabiniers du Prince constitue une unité militaire exclusivement dédiée au service et à la protection du Prince Souverain et de Sa Famille.

La Compagnie des Carabiniers du Prince effectue chaque jour la cérémonie de « Relève de la Garde » à 11h55 devant la Porte d'Honneur du Palais Princier et porte haut les trois principes de sa devise : Honneur - Fidélité - Dévouement.

Formée de 124 militaires, elle compose avec le Corps des Sapeurs-Pompiers, la Force Publique.

Missions

- Veiller à la sûreté de SAS Le Prince Souverain et de Sa Famille
- Assurer la garde du Palais et de Ses dépendances
- Fournir les services d'honneur
- Veiller à l'exécution des lois et participer au maintien de l'ordre public
- Exécuter les missions ordonnées par Eux

Services effectués au cours de l'année 2019 :

Ils ont représenté :

- 4 015 gardes au Palais Princier (11 militaires 24h/24h)
- 788 factions dans les appartements princiers (service des Visites du Palais), ainsi que 148 factions à la Collection automobile.

La compagnie a participé à :

- 26 cérémonies ponctuelles, soit 540 Carabiniers sur les rangs (Fête nationale, piquets d'honneur, visites officielles, fêtes religieuses, réceptions...);
- 11 piquets obsèques, soit 55 militaires;
- 16 cérémonies de lettres de créance, soit 304 militaires.

L'Orchestre a effectué :

- 15 prestations (hors cérémonial quotidien de relève de garde et lettres de créances) soit 21 musiciens pour un total de 315 journées.

La compagnie a assuré :

- 2 190 factions de police;
- 1 460 jours de surveillance au domaine du Rocagel.

Mais aussi :

- 51 missions d'ambulances pour diverses manifestations sportives;
- 19 missions bus Croix-Rouge et crèches (bus matin et excursions - enfants et accompagnateurs transportés au profit du Foyer Sainte-Dévote ou de la Croix-Rouge).
- 57 missions de la Cellule Plongeurs Aquatiques pour diverses manifestations sportives (Yacht Club - Grand Prix F1)

Dans le domaine du soutien :

- Ce sont 38 664 repas, dont 18 846 au profit d'unités extérieures (1 444 pour le Grand Prix Automobile).

Dans le domaine de la formation :

- Ce sont 25 actions de formations, toutes diplômantes;
- Au profit de 72 Carabiniers sur les 124 que compte la Compagnie.

Enfin, la Compagnie des Carabiniers du Prince est composée de 124 Carabiniers d'une moyenne d'âge de 37 ans, d'une ancienneté en service de 14 ans et représente un total de 97 foyers dont 128 enfants à charge.

Source : Corps des Carabiniers du Prince

5.2. Justice et sécurité

5.2.3. Force publique

B. Compagnie des Sapeurs-Pompiers

Répartition des activités générales en 2019

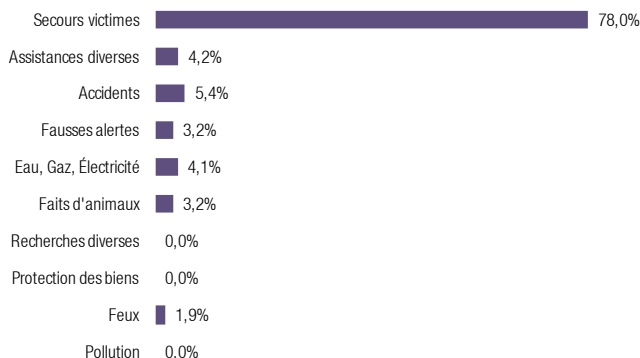

Source : Corps des Sapeurs-Pompiers

Répartition des activités selon la commune en 2019

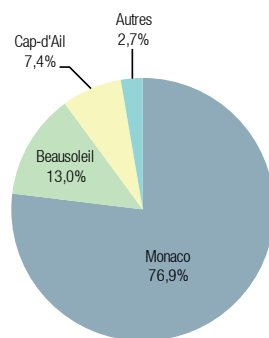

Source : Corps des Sapeurs-Pompiers

Le Corps a effectué 9 577 interventions en 2019 soit 284 interventions de moins par rapport à 2018.

Évolution du nombre d'interventions par activité

	2015	2016	2017	2018	2019
Secours victimes	6 821	6 886	6 913	7 263	7 470
Assistances diverses	717	674	558	643	402
Accidents	524	543	510	466	521
Fausse alertes	323	367	359	374	309
Eau, Gaz, Électricité	396	321	283	343	389
Faits d'animaux	309	265	290	280	307
Recherches diverses	317	274	215	196	0
Protection des biens	159	159	183	185	0
Feux	106	114	126	107	179
Pollution	4	1	3	4	0
Total	9 676	9 604	9 440	9 861	9 577

Source : Corps des Sapeurs-Pompiers

Évolution du nombre d'interventions des activités générales

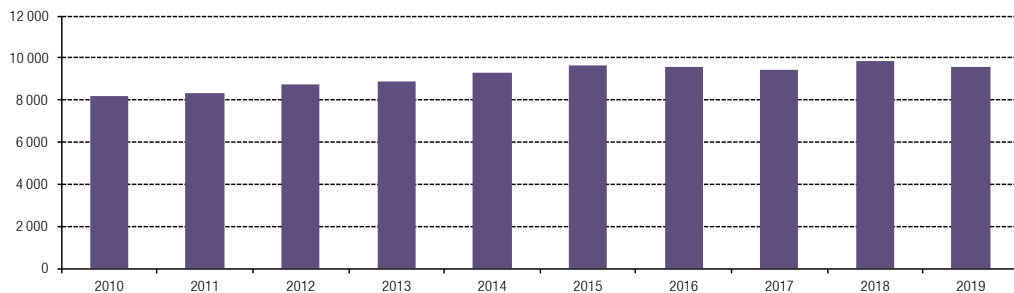

Source : Corps des Sapeurs-Pompiers

5.2.3. Force publique

B. Compagnie des Sapeurs-Pompiers

Rythme mensuel des activités en 2019

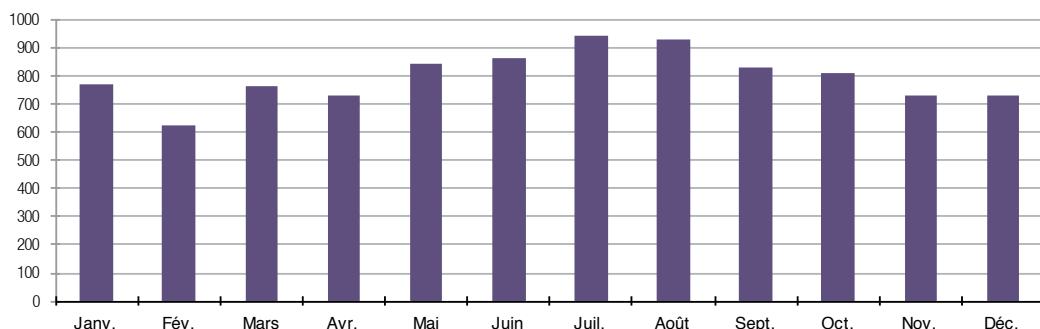

Source : Corps des Sapeurs-Pompiers

Avec 284 interventions de moins en 2019, le Corps effectue en moyenne 26 interventions par jour. Les mois où l'activité est la plus intense sont l'été et durant la période des Grands Prix Automobiles.

Traitement des demandes de secours selon la tranche horaire en 2019

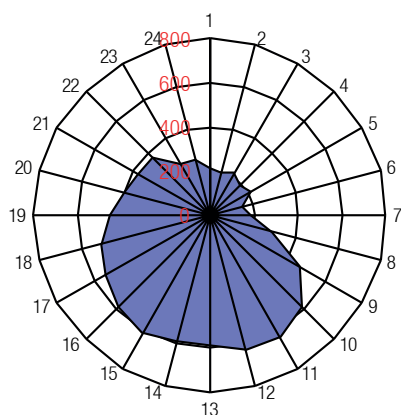

Source : Corps des Sapeurs-Pompiers

Répartition des demandes de secours selon le numéro appelé en 2019

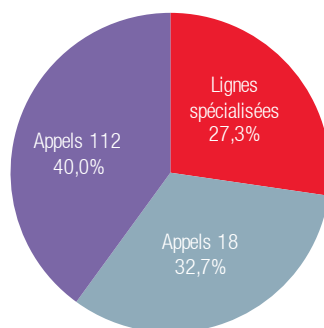

Source : Corps des Sapeurs-Pompiers

28 426 demandes de Secours, provenant du 18 et du 112, ont été traitées par le Centre Opérationnel des Sapeurs-Pompiers. Le temps de traitement moyen des appels est de : **1'39"**. Le délai moyen d'arrivée des engins est estimé à : **5'15"**.

DEFINITIONS :

Temps moyen de traitement des appels : Il correspond à la durée de la conversation avec le Centre Opérationnel pour obtenir les renseignements suffisants pour adapter la demande de secours.

Délai d'arrivée des engins : Il correspond au délai moyen d'un engin d'incendie et de secours pour se rendre à l'adresse indiquée au départ des centres de secours.

5.2. Justice et sécurité

5.2.3. Force publique

B. Compagnie des Sapeurs-Pompiers

Répartition des secours à la personne selon les causes en 2019

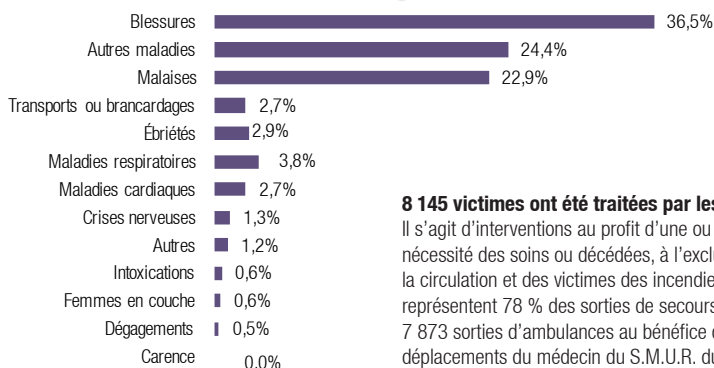

8 145 victimes ont été traitées par les sapeurs-pompiers.

Il s'agit d'interventions au profit d'une ou plusieurs personnes ayant nécessité des soins ou décédées, à l'exclusion des accidentés de la circulation et des victimes des incendies. Les secours à victimes représentent 78 % des sorties de secours, et ont occasionné 7 873 sorties d'ambulances au bénéfice de 8 145 victimes et 534 déplacements du médecin du S.M.U.R. du CHPG.

Source : Corps des Sapeurs-Pompiers

Répartition des secours à la personne selon la localisation en 2019

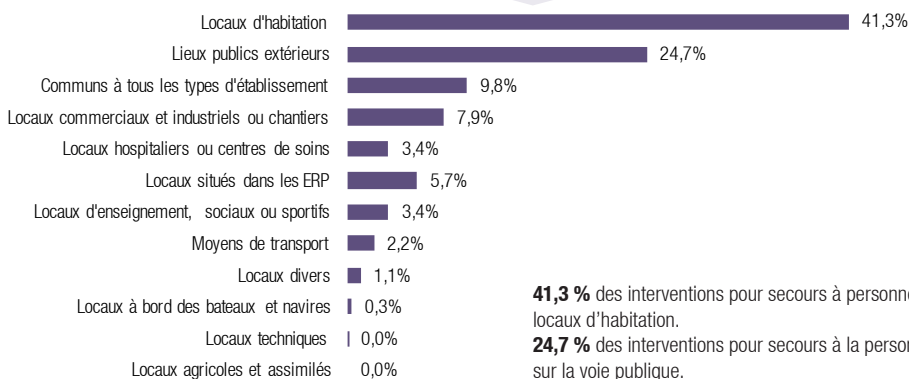

41,3 % des interventions pour secours à personne ont lieu dans les locaux d'habitation.

24,7 % des interventions pour secours à la personne sont localisées sur la voie publique.

Source : Corps des Sapeurs-Pompiers

Répartition des incendies selon la localisation en 2019

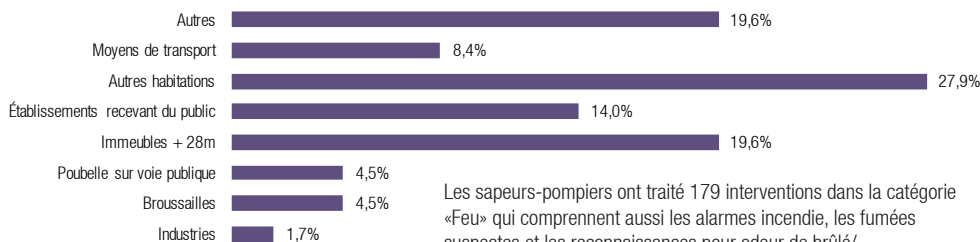

Les sapeurs-pompiers ont traité 179 interventions dans la catégorie «Feu» qui comprennent aussi les alarmes incendie, les fumées suspectes et les reconnaissances pour odeur de brûlé/ La part de incendies traités sur Monaco est de 67 %.

Source : Corps des Sapeurs-Pompiers

DEFINITIONS :

CHPG : Centre Hospitalier Princesse-Grace.

ERP : Établissement Recevant du Public.

SMUR : Service Mobile d'Urgence et de Réanimation.

5.2.3. Force publique

B. Compagnie des Sapeurs-Pompiers

Activités de prévention

Évolution du nombre de visites de contrôle selon le type

	2015	2016	2017	2018	2019
Recollement des travaux	198	218	213	232	284
Autres établissements et installations temporaires	108	85	73	100	80
Établissements recevant du public	74	73	53	93	87
Industries	40	50	44	37	24
Visites techniques	17	18	23	17	21
Immeubles de grande hauteur	9	13	14	15	10
Renouvellements d'exploitation	10	28	12	9	6
Total	456	485	432	503	512

Source : Corps des Sapeurs-Pompiers

Évolution du nombre de visites de contrôle

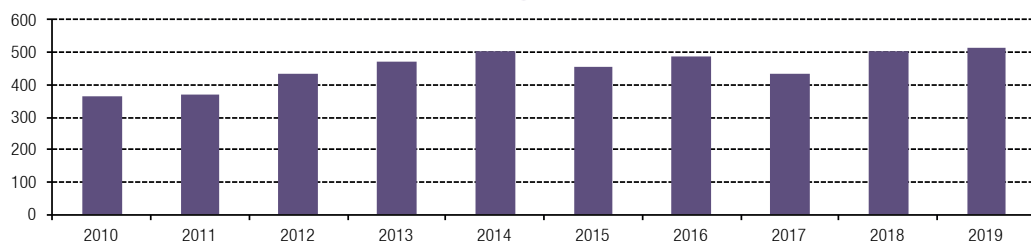

Source : Corps des Sapeurs-Pompiers

5 | CONDITIONS DE VIE ET SOCIÉTÉ

5.3. Logement

Les logements représentent 61,0 % des surfaces utiles en superstructure en Principauté. Données mises à jour au 1er Janvier 2019.

Répartition des surfaces⁽¹⁾ en Principauté

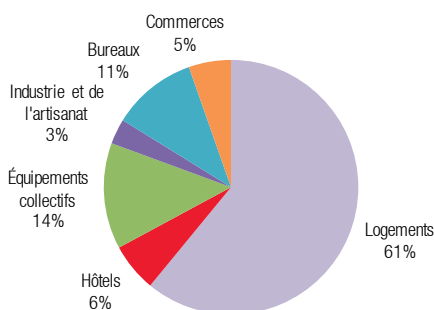

Source : Direction de la Prospective, de l'Urbanisme et de la Mobilité

⁽¹⁾ Surfaces utiles en superstructure.

Logements par quartier

Les quartiers sont ceux définis par l'Ordonnance Souveraine n° 4.481 du 13 septembre 2013. Pour le Recensement 2016, le secteur réservé du « Ravin Sainte-Dévote » a été intégré au quartier « Les Moneghetti ».

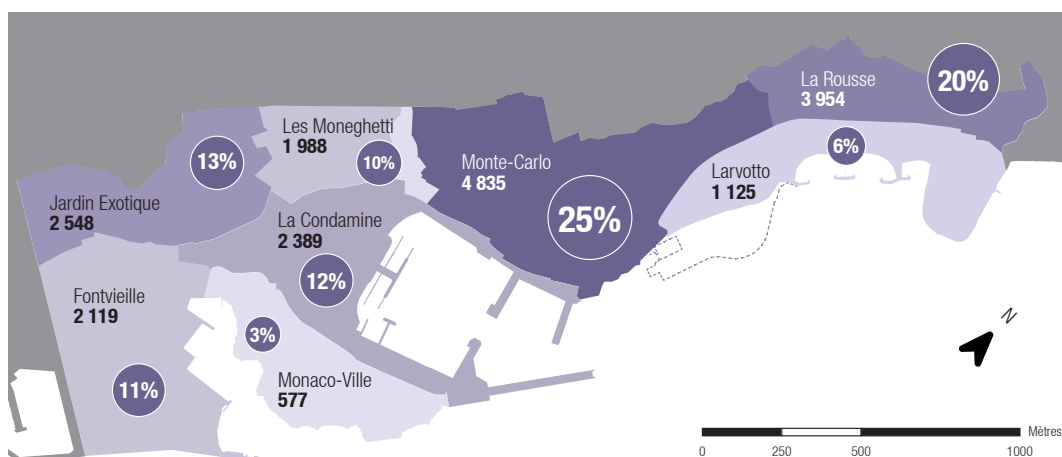

Champ : tous les logements

Sources : IMSEE, Recensement de la population 2016

En Principauté, le parc de logements se répartit en quatre secteurs :

Le secteur Domanial :

Les logements appartiennent à l'État. Ils sont réservés aux personnes de nationalité monégasque.

Le secteur réglementé :

Les logements du secteur réglementé sont des logements construits avant le 1er septembre 1947. Ils sont soumis à des lois (1.235, 887). Les propriétaires ont ainsi des obligations notamment le fait de louer à des personnes dites «protégées».

Le secteur libre :

Les logements peuvent être loués librement quelle que soit la nationalité du locataire. Ils sont régis par le code civil et la Loi n°1.329.

Le parc immobilier de la Caisse Autonome des Retraites (CAR) :

Les logements, situés en Principauté et sur les communes limitrophes, sont loués par la CAR sous certaines conditions.

5.3.1. Évolution du nombre de logements

Évolution du nombre de livraisons de logements du secteur privé

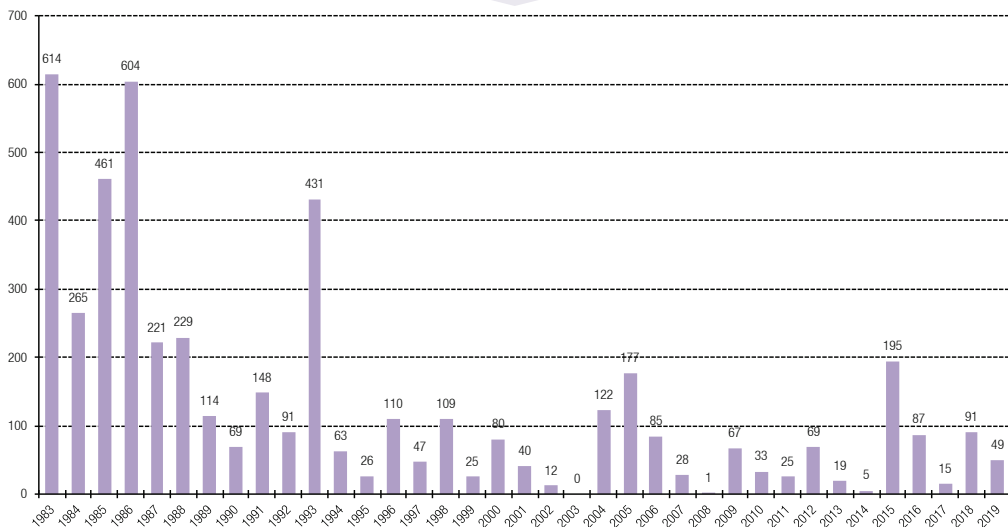

Source : Direction de la Prospective, de l'Urbanisme et de la Mobilité

Total : 4 213 logements livrés entre 1983 et 2019.

Les données présentées dans les deux diagrammes en barres ne tiennent pas compte des destructions.

Évolution du nombre de permis de construire des logements domaniaux (date de dépôt)

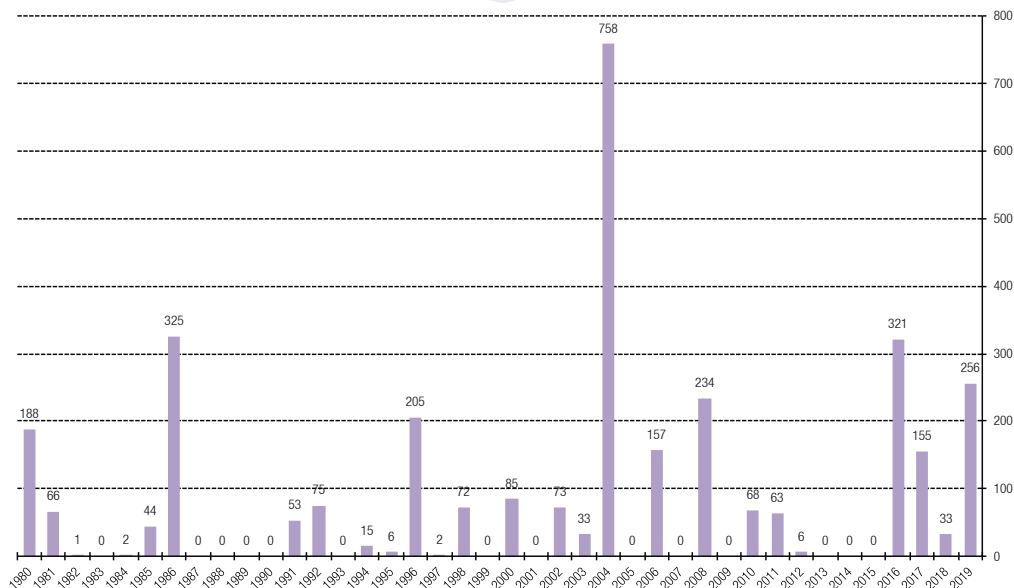

Source : Direction de la Prospective, de l'Urbanisme et de la Mobilité

Total : 3 042 logements domaniaux dont la demande de permis de construire a été faite entre 1980 et 2019.

5.3. Logement

5.3.2. Caractéristiques des logements

Évolution du nombre de logements

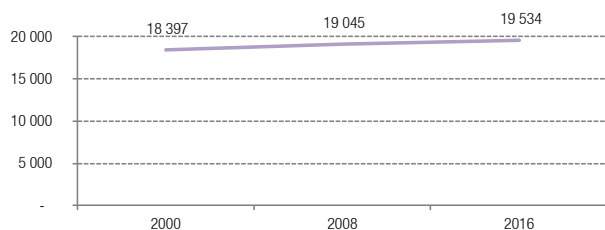

Champ : tous les logements
Sources : IMSEE, Recensements de la population

Répartition des logements par catégorie en 2016

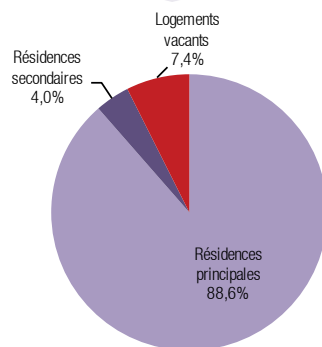

Champ : tous les logements
Sources : IMSEE, Recensements de la population 2016

Répartition des résidences principales par nombre de pièces en 2016

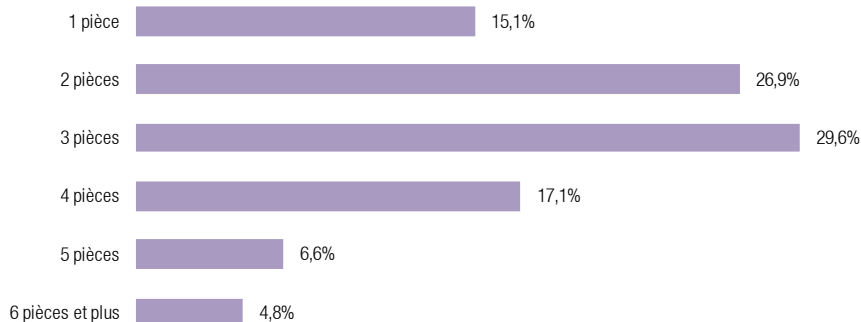

Sources : IMSEE, Recensement de la population 2016

En 2016, une résidence principale compte en moyenne 2,9 pièces d'habitation.

Répartition des résidences principales par tranche de surface en 2016

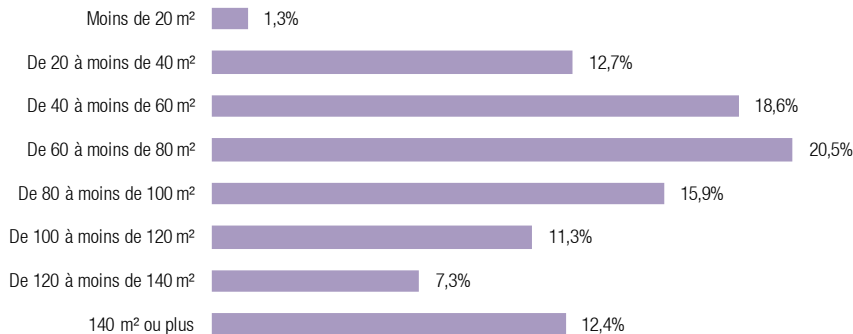

Sources : IMSEE, Recensement de la population 2016

5.3.2. Caractéristiques des logements

Répartition des résidences principales par système de climatisation en 2016

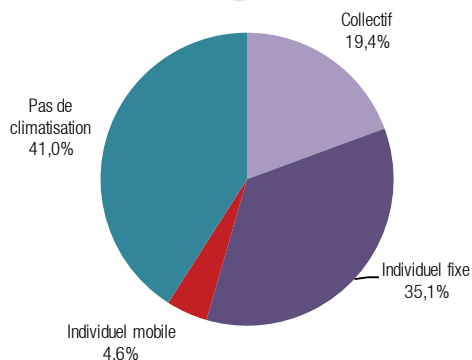

Sources : IMSEE, Recensement de la population 2016

Taux d'équipement des résidences principales en 2016

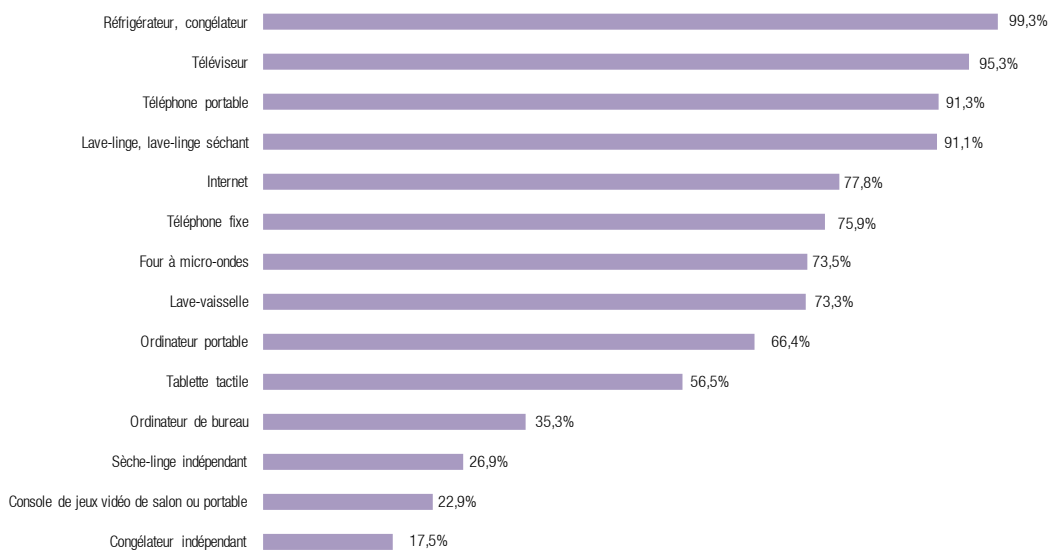

Sources : IMSEE, Recensement de la population 2016

5.3. Logement

5.3.3. Secteur réglementé et domanial

A. Secteur protégé

Logements concernés par l'application de la Loi n° 1.235 du 28 décembre 2000 modifiée.

150 dossiers ont été reçus depuis le début de l'année 2019.

126 personnes protégées ont été inscrites.

En 2019, 54 offres de location ont été publiées.

54 locations ont été réalisées en 2019.

Ainsi restent inscrits, au 31 décembre 2019, 1.464 personnes protégées.

Nombre de personnes protégées selon leur catégorie

	Nb de personnes inscrites	dont nouveaux inscrits en 2019	dont logés en 2019
Catégorie 1	354	66	28
Catégorie 2	180	15	14
Catégorie 3	740	35	12
Catégorie 4	134	9	0
Locataires A4	56	1	0
Non protégé	0	0	0
Total	1 464	126	54

Source : Direction de l'Habitat

Répartition des personnes inscrites en 2019

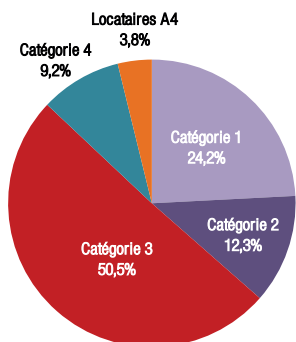

Source : Direction de l'Habitat

Répartition des personnes logées en 2019

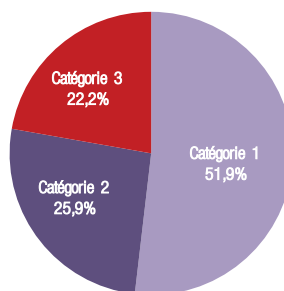

Source : Direction de l'Habitat

DEFINITIONS :

Personnes protégées : Catégories 1, 2, 3 relèvent de l'article 3 et les locataires de l'article 4).

Catégorie 1 : Les personnes de nationalité monégasque.

Catégorie 2 : Les personnes nées d'un auteur monégasque ; les conjoints, veufs ou veuves de Monégasques ; les personnes divorcées de Monégasques, pères ou mères d'enfants nés de cette union.

Catégorie 3 : Les personnes nées à Monaco, qui y résident depuis leur naissance, à la condition que l'un de leurs auteurs ait également résidé à Monaco au moment de celle-ci ; peuvent toutefois être dispensées de la condition de naissance à Monaco les personnes qui, tout en remplissant les autres conditions visées au présent chiffre, seraient nées hors de la Principauté en raison d'un cas fortuit ou pour des raisons médicales ou de force majeure.

Catégorie 4 : Les personnes qui résident à Monaco depuis au moins quarante années sans interruption.

Locataires A4 : Conservent également la qualité de protégées, concurremment avec les personnes visées au chiffre 4° de l'article 3, les personnes qui, à la date de la promulgation de la présente loi, sans appartenir à l'une des catégories prévues à l'article 3, étaient locataires ou occupants à titre principal d'un local d'habitation soumis à l'ordonnance-loi n° 669 du 17 septembre 1959 ou à la loi n° 1.118 du 18 juillet 1988, modifiée. Leur conjoint à cette même date bénéficie également de ces dispositions. Cette qualité leur est reconnue leur vie durant, à titre personnel et intransmissible.

Non protégé : Procédure spéciale prévue à l'article 35 permettant la location, à savoir un bail de 6 ans non renouvelable et sans bénéfice de l'ADL, à une personne non protégée, suite à trois parutions infructueuses au Journal de Monaco et après fixation du loyer par la Commission Arbitrale.

5.3.3. Secteur réglementé et domanial

B. Secteur libéralisé

Logements concernés par l'application de la Loi n° 887 du 26 juin 1970.

Nombre de personnes protégées selon leur catégorie

	2015	2016	2017	2018	2019
Catégorie 1	0	1	1	0	2
Catégorie 2A	11	10	12	14	8
Catégorie 2B	19	26	15	12	18
Total	30	37	28	26	28

Source : Direction de l'Habitat

Nombre de logements loués de 1970 à fin 2019 en vertu de la Loi n° 887 selon la catégorie

	Nombre de logements
Catégorie 1	51
Catégorie 2A	367
Catégorie 2B	567
Total	985

Source : Direction de l'Habitat

Évolution du nombre de logements anciens libéralisés

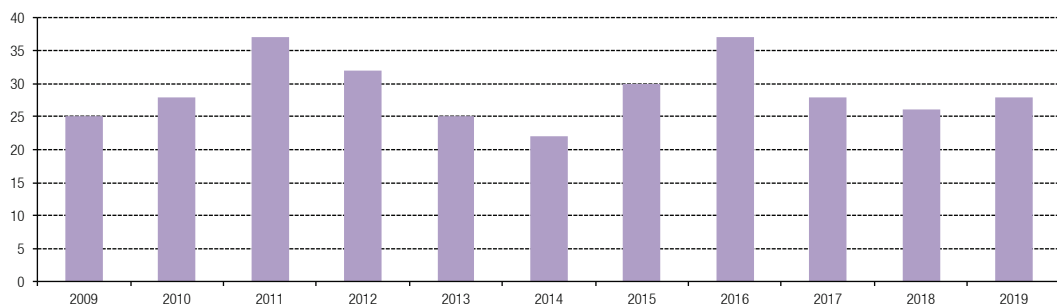

Source : Direction de l'Habitat

DEFINITIONS Ordonnance Souveraine n°77 du 22/09/1949 :

Catégorie 1 : Immeuble ayant réellement un caractère de luxe, construit en matériaux d'excellente qualité assurant des conditions parfaites d'habitabilité.

Catégorie 2 : Immeuble construit en matériaux de bonne ou très bonne qualité assurant des conditions satisfaisantes d'habitabilité (notamment au point de vue de l'isolation phonique ou thermique). Les immeubles appartenant à la deuxième catégorie sont classés en sous-catégories.

Catégorie 2A : Immeubles construits avec des matériaux de très bonne qualité, qui comportent de larges pièces de réception et des dégagements intérieur assez vastes. Dans les immeubles collectifs, présence d'un escalier assez large, généralement d'un escalier de service et si l'immeuble a plus de deux étages, d'un ascenseur.

Catégorie 2B : Immeubles situés dans des constructions d'une qualité ou d'une classe inférieure aux précédentes. Matériaux assurant une isolation phonique et thermique moins satisfaisante, dégagements intérieurs et extérieurs peu importants. Dans les immeubles collectifs, absence fréquente d'ascenseur, voire d'escaliers de service.

5 | CONDITIONS DE VIE ET SOCIÉTÉ

5.3. Logement

5.3.3. Secteur réglementé et domanial

C. Parc domanial de l'État (dont appartements sous Lois)

Données hors Monaco non disponibles avant 1996.

Évolution du parc domanial selon le pays

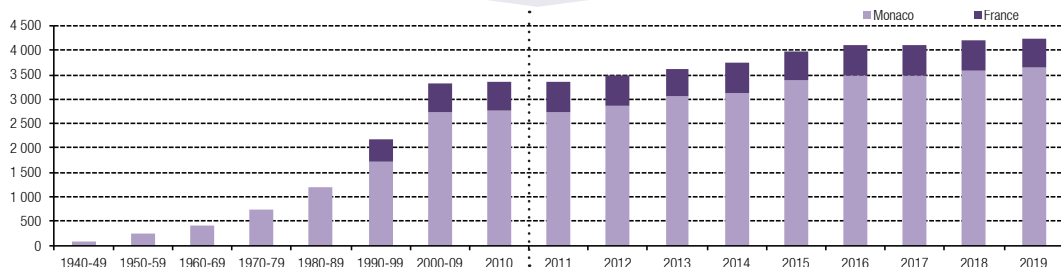

Sources : Administration des Domaines, IMSEE

Évolution du parc domanial selon le pays

	2015	2016	2017	2018	2019
Monaco	3 374	3 498	3 499	3 603	3 638
France	605	602	602	597	598

Sources : Administration des Domaines, IMSEE

Évolution du parc domanial selon le pays

	Studio	2 pièces	3 pièces	4 pièces	5 pièces et +	Total	Poids
Monaco	119	1 249	1 304	812	154	3 638	85,9%
Fontvieille	2	254	318	256	37	867	20,5%
Jardin Exotique	34	294	348	154	26	856	20,2%
La Condamine	12	295	227	191	34	759	17,9%
La Rousse	15	203	151	84	17	470	11,1%
Larvotto	1	11	2	1	0	15	0,4%
Les Moneghetti	47	155	197	95	21	515	12,2%
Monaco-Ville	2	8	17	6	3	36	0,8%
Monte-Carlo	6	29	44	25	16	120	2,8%
France	26	184	239	132	17	598	14,1%
Total	145	1 433	1 543	944	171	4 236	100%

Sources : Administration des Domaines, IMSEE

Répartition des logements domaniaux (Monaco et France) selon le nombre de pièces en 2019

Sources : Administration des Domaines, IMSEE

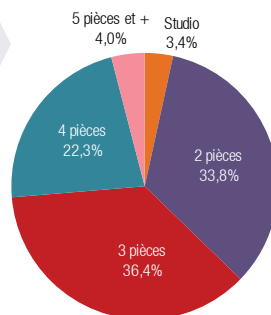

5.4. Enseignement

5.4.1. Enseignements primaire et secondaire du secteur public

Les données présentées, sauf mention contraire, sont arrêtées au 31 décembre de chaque année scolaire.

A. Personnels du secteur public

Évolution du personnel d'éducation des établissements du secteur public

	2017-2018	2018-2019	2019-2020
Personnel enseignant	448	450	474
Personnel non enseignant	307	321	351
Total	755	771	825

Sources : Direction de l'Éducation Nationale de la Jeunesse et des Sports, IMSEE

Évolution du personnel enseignant selon le statut et le niveau d'enseignement

	2017-2018	2018-2019	2019-2020
Primaire	155	158	171
Professeurs des écoles	120	118	121
Certifiés et assimilés	4	6	7
Assistants / Chargés d'enseignement	28	31	33
Autres	3	3	10
Secondaire	293	292	303
Certifiés et assimilés	167	167	183
Agrégés	42	41	39
Assistants / Chargés d'enseignement	36	33	38
Autres	48	51	43
Total	448	450	474

Sources : Direction de l'Éducation Nationale de la Jeunesse et des Sports, IMSEE

Évolution de l'effectif enseignant par niveau d'enseignement

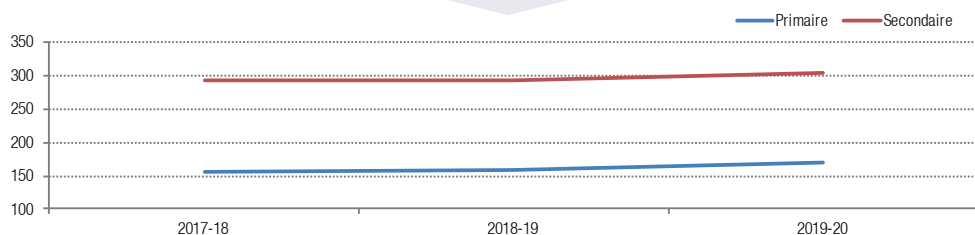

Sources : Direction de l'Éducation Nationale de la Jeunesse et des Sports, IMSEE

Évolution de la répartition du personnel enseignant selon le sexe

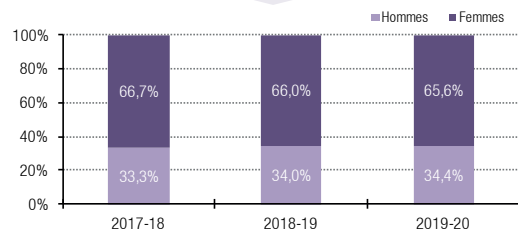

Sources : Direction de l'Éducation Nationale de la Jeunesse et des Sports, IMSEE

Évolution de la répartition du personnel enseignant selon la nationalité

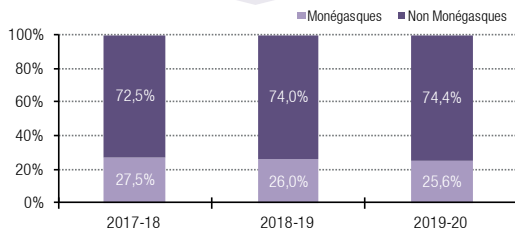

Sources : Direction de l'Éducation Nationale de la Jeunesse et des Sports, IMSEE

DEFINITIONS :

Enseignement primaire : regroupe les enseignements préscolaire et élémentaire.

Enseignement secondaire : regroupe les enseignements dispensés dans les collèges (premier cycle) et dans les lycées d'enseignement général, technologique ou professionnel (second cycle).

5 | CONDITIONS DE VIE ET SOCIÉTÉ

5.4. Enseignement

5.4.1. Enseignements primaire et secondaire du secteur public

B. Élèves du secteur public

Depuis la rentrée scolaire 2018-2019 :

- l'école Stella accueille les élèves des classes de maternelles de l'école de la Condamine ;
- le collège Charles III dispose de nouvelles classes AIS.

En 2019-2020, les classes d'adaptation ont été étendues jusqu'en 3ème au collège Charles III.

Évolution du nombre d'élèves par niveau d'enseignement et établissement

	2015-16	2016-17	2017-18	2018-19	2019-20
Préscolaire	683	689	682	707	710
Groupe Préscolaire du Parc	188	187	181	183	193
École des Carmes	160	168	163	159	158
École de la Condamine	130	134	140	n.a.	n.a.
École Saint-Charles	91	91	90	83	80
École de Fontvieille	114	109	108	112	110
École Stella	n.a.	n.a.	n.a.	170	169
Élémentaire	1 397	1 391	1 373	1 386	1 372
École des Révoires	330	340	344	345	340
École de la Condamine	335	335	336	334	336
École Saint-Charles, dont :	502	493	479	486	479
Enseignement adapté (AIS)	18	19	19	15	20
École de Fontvieille	230	223	214	221	217
Secondaire	2 281	2 323	2 323	2 271	2 273
Collège Charles III, dont :	1 150	1 155	1 143	1 119	1 129
Enseignement adapté (AIS)	n.a.	n.a.	n.a.	7	12
Lycée Albert Ier	749	779	783	787	766
Lycée Technique et Hôtelier de Monaco, dont :	382	389	397	365	378
Enseignement adapté (SEGPA/CIP)	35	35	39	32	31
Total	4 361	4 403	4 378	4 364	4 355

Sources : Direction de l'Éducation Nationale de la Jeunesse et des Sports, IMSEE

Évolution du nombre d'élèves selon l'enseignement

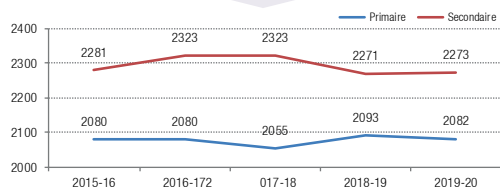

Sources : Direction de l'Éducation Nationale de la Jeunesse et des Sports, IMSEE

Évolution du nombre moyen d'élèves par classe

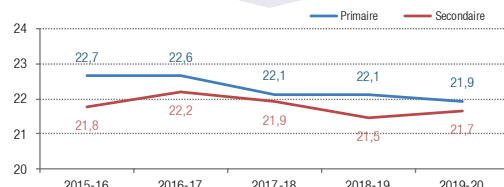

Sources : Direction de l'Éducation Nationale de la Jeunesse et des Sports, IMSEE

Évolution de la répartition des élèves selon leur lieu de résidence

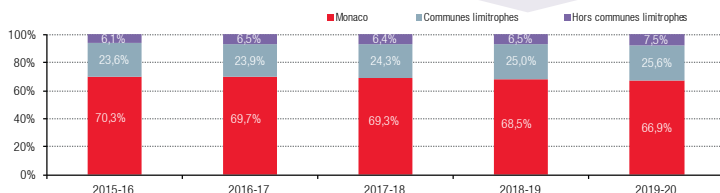

Sources : Direction de l'Éducation Nationale de la Jeunesse et des Sports, IMSEE

DEFINITIONS :

AIS : Adaptation et Intégration Scolaire.

CIP : Cycle d'Insertion Professionnel (deux jours d'enseignement général et technique en alternance avec trois jours de formation en entreprises).

SEGPA : Section d'Enseignement Général et Professionnel Adapté.

5.4.2. Enseignements primaire et secondaire du secteur privé

Les données présentées sont arrêtées au 31 décembre de l'année scolaire. L'effectif non enseignant comprend le personnel mise à disposition par la Direction de l'Éducation Nationale de la Jeunesse et des Sports.

A. Personnel du secteur privé sous contrat

Évolution du personnel d'éducation des établissements du secteur privé sous contrat

	2016-17	2017-18	2018-19	2019-20
Personnel enseignant	111	117	126	123
Personnel non enseignant des établissements scolaires	105	106	105	113
Total	216	223	231	236

Sources : Direction de l'Éducation Nationale de la Jeunesse et des Sports, IMSEE

Évolution du personnel enseignant selon la fonction et le niveau d'enseignement

	2016-17	2017-18	2018-19	2019-20
Primaire	28	32	43	41
dont : Professeurs des écoles, instituteurs	19	20	25	25
Secondaire	83	85	83	82
dont : Certifiés, professeurs des écoles	42	47	53	46
dont : Agrégés	4	6	6	6
Total	111	117	126	123

Sources : Direction de l'Éducation Nationale de la Jeunesse et des Sports, IMSEE

Évolution du personnel enseignant selon le sexe et le niveau d'enseignement

	2016-17	2017-18	2018-19	2019-20
Primaire	28	32	43	41
Hommes	5	3	8	7
Femmes	23	29	35	33
Secondaire	83	85	83	82
Hommes	24	37	33	34
Femmes	59	48	50	48
Total	111	117	126	123

Sources : Direction de l'Éducation Nationale de la Jeunesse et des Sports, IMSEE

Évolution de la répartition par sexe des enseignants

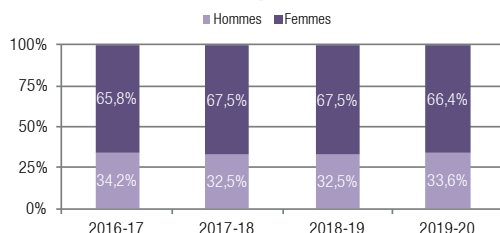

Sources : Direction de l'Éducation Nationale de la Jeunesse et des Sports, IMSEE

Évolution de la répartition par nationalité des enseignants

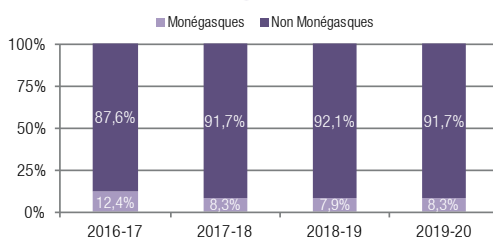

Sources : Direction de l'Éducation Nationale de la Jeunesse et des Sports, IMSEE

DEFINITIONS :

Enseignement primaire : regroupe les enseignements préscolaire et élémentaire.

Enseignement secondaire : regroupe les enseignements dispensés dans les collèges (premier cycle) et dans les lycées d'enseignement général, technologique ou professionnel (second cycle).

5 | CONDITIONS DE VIE ET SOCIÉTÉ

5.4. Enseignement

5.4.2. Enseignements primaire et secondaire du secteur privé

B. Élèves du secteur privé sous contrat

Évolution des effectifs par niveau d'enseignement et établissement

	2015-16	2016-17	2017-18	2018-19	2019-20
Cours Saint Maur	221	220	215	201	174
Préscolaire	74	73	75	67	63
Élémentaire	147	147	140	134	111
François d'Assise Nicolas Barré (F.A.N.B.)	1 068	1 062	1 065	1 045	1 072
Préscolaire	118	114	112	110	117
Élémentaire	235	234	234	232	245
Secondaire 1er cycle	482	476	485	469	485
Secondaire 2nd cycle	233	238	234	234	225
Total	1 289	1 282	1 280	1 246	1 246

Sources : Direction de l'Éducation Nationale de la Jeunesse et des Sports, IMSEE

Évolution de la répartition des élèves selon leur lieu de résidence

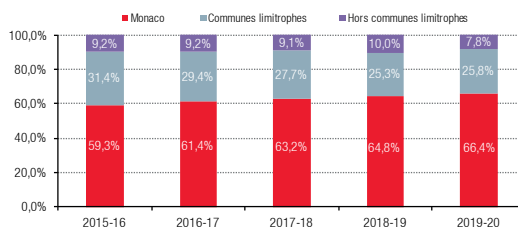

Sources : Direction de l'Éducation Nationale de la Jeunesse et des Sports, IMSEE

Évolution du nombre moyen d'élèves par classe

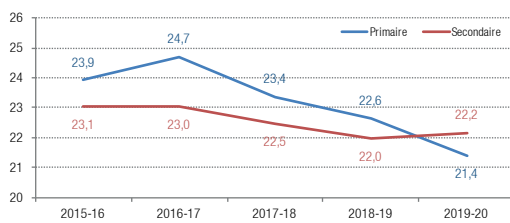

Sources : Direction de l'Éducation Nationale de la Jeunesse et des Sports, IMSEE

C. Personnels et élèves du secteur privé hors contrat (The International School of Monaco)

Évolution des effectifs de «The International School of Monaco»

	2015-16	2016-17	2017-18	2018-19	2019-20
Personnel enseignant ⁽¹⁾	86	85	96	92	88
Personnel non enseignant	16	22	26	34	53
Nombre d'élèves inscrits	626	643	654	645	667
Nombre de nationalités	43	54	52	54	54

Sources : Direction de l'Éducation Nationale de la Jeunesse et des Sports, International School of Monaco, IMSEE

Évolution des effectifs de «The International School of Monaco» selon le statut

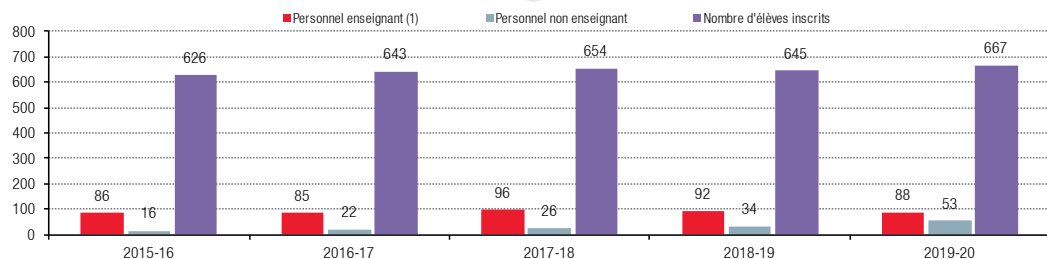

Sources : Direction de l'Éducation Nationale de la Jeunesse et des Sports, International School of Monaco, IMSEE

⁽¹⁾ Y compris les assistantes en classe.

5.4.3. Enseignement supérieur

A. Lycée Albert Ier

Évolution des effectifs étudiants selon le diplôme préparé

	2015-16	2016-17	2017-18	2018-19	2019-20
BTS Support à l'Action Managériale	23	31	32	28	29
BTS Comptabilité et Gestion	29	37	36	36	36
Diplôme de Comptabilité et de Gestion	15	11	16	16	17
Total	67	79	84	80	82

Sources : Direction de l'Éducation Nationale de la Jeunesse et des Sports, IMSEE

Évolution de la répartition des étudiants selon le sexe

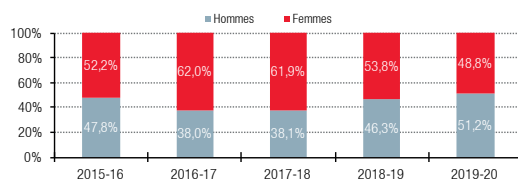

Sources : Direction de l'Éducation Nationale de la Jeunesse et des Sports, IMSEE

Évolution de la répartition des étudiants selon la nationalité

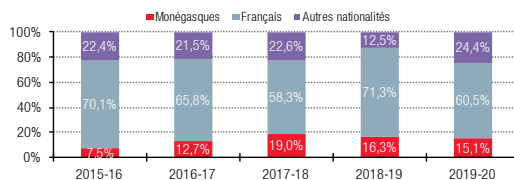

Sources : Direction de l'Éducation Nationale de la Jeunesse et des Sports, IMSEE

B. Lycée Technique et Hôtelier de Monaco

Évolution des effectifs étudiants selon le diplôme préparé

	2015-16	2016-17	2017-18	2018-19	2019-20
BTS Hôtellerie Restauration	54	45	51	49	48
Mise à niveau (MAN)	9	12	11	9	14

Sources : Direction de l'Éducation Nationale de la Jeunesse et des Sports, IMSEE

Évolution de la répartition des étudiants selon le sexe

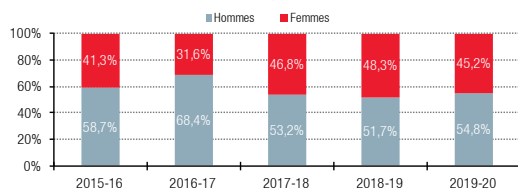

Sources : Direction de l'Éducation Nationale de la Jeunesse et des Sports, IMSEE

Évolution de la répartition des étudiants selon la nationalité

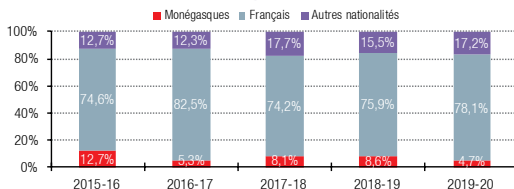

Sources : Direction de l'Éducation Nationale de la Jeunesse et des Sports, IMSEE

5 | CONDITIONS DE VIE ET SOCIÉTÉ

5.4. Enseignement

5.4.3. Enseignement supérieur

C. École Supérieure d'Arts Plastiques de la Ville de Monaco. Pavillon Bosio (ESAP)

Les données présentées, sauf mention contraire, sont arrêtées au 31 décembre de chaque année. Les effectifs relatifs au concours d'entrée sont cumulés au 31 décembre de chaque année considérée.

Évolution de l'effectif personnel

	2015	2016	2017	2018	2019
Personnel enseignant	11	11	11	11	11
Personnel non enseignant (assistants spécialisés)	6	7	7	7	7
Personnel administratif et pédagogique	10	10	10	10	10
Total	27	28	28	28	28

Source : École Supérieure d'Arts Plastiques de la Ville de Monaco

Évolution de l'effectif étudiant

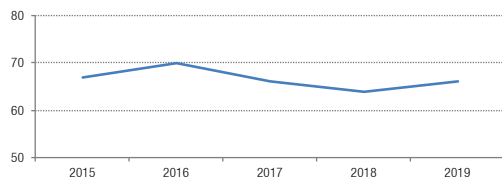

Source : École Supérieure d'Arts Plastiques de la Ville de Monaco

Évolution de la répartition des étudiants selon le sexe

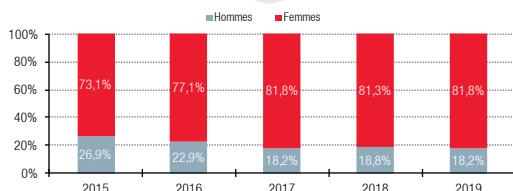

Source : École Supérieure d'Arts Plastiques de la Ville de Monaco

Évolution de la répartition des étudiants selon la nationalité

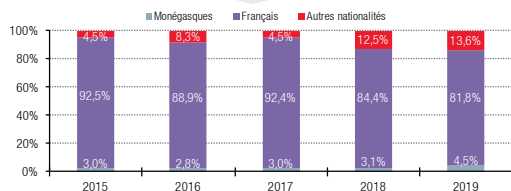

Source : École Supérieure d'Arts Plastiques de la Ville de Monaco

Évolution du nombre de candidats au concours d'entrée

	2015	2016	2017	2018	2019
Candidats inscrits	56	77	60	56	64
Candidats présentés	43	68	53	42	57
Candidats admis	15	16	14	15	16

Source : École Supérieure d'Arts Plastiques de la Ville de Monaco

Évolution de l'effectif par diplôme préparé

	2015	2016	2017	2018	2019
DNAP	44	46	39	45	49
DNSEP	19	21	22	17	15
Post-diplômes	4	3	5	2	2
Total	67	70	66	64	66

Source : École Supérieure d'Arts Plastiques de la Ville de Monaco

DEFINITIONS :

DNAP : Diplôme national d'arts plastiques (bac+3).

DNSEP : Diplôme national supérieur d'expression plastique (bac+5).

Post-diplôme : année supplémentaire, pour un jeune artiste ayant obtenu son DNSEP, permettant d'approfondir et de mettre en oeuvre un ou des projets personnels avec l'appui du corps enseignant de l'école.

5.4. Enseignement

5.4.3. Enseignement supérieur

D. Institut de Formation en Soins Infirmiers (IFSI)

Les données présentées, sauf mention contraire, sont arrêtées au 31 décembre de chaque année. Le personnel non enseignant de l'IFSI comprend le Directeur des Soins. Les effectifs relatifs au concours d'entrée sont cumulés au 31 décembre de chaque année considérée.

Évolution des effectifs personnels

	2015	2016	2017	2018	2019
Personnel enseignant	7	6	6	7	10
Personnel non enseignant (assistants spécialisés)	3	4	4	5	3
Total	10	10	10	12	13

Sources : Direction de l'Éducation Nationale de la Jeunesse et des Sports, IMSEE

Évolution de l'effectif étudiant

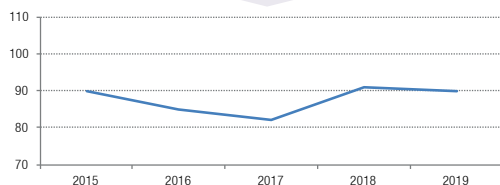

Sources : Direction de l'Éducation Nationale de la Jeunesse et des Sports, IMSEE

Évolution de la répartition des étudiants selon le sexe

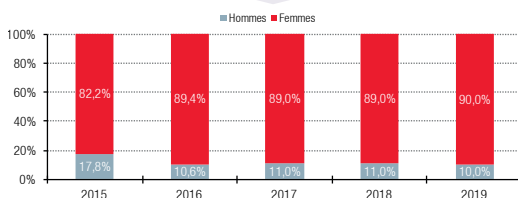

Sources : Direction de l'Éducation Nationale de la Jeunesse et des Sports, IMSEE

Évolution de la répartition des étudiants selon la nationalité

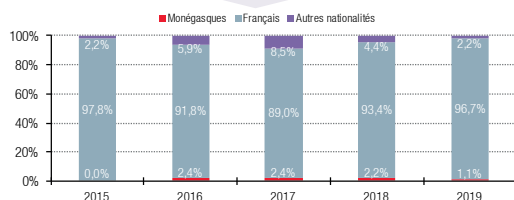

Sources : Direction de l'Éducation Nationale de la Jeunesse et des Sports, IMSEE

Évolution du nombre de candidats au concours d'entrée

	2015	2016	2017	2018	2019 ⁽¹⁾
Candidats inscrits	191	201	145	136	n.a.
Candidats présentés	188	201	142	134	n.a.
Candidats admis	30	30	30	30	n.a.

Source : Institut de Formation en Soins Infirmiers

Évolution de l'effectif par régime d'inscription

	2015	2016	2017	2018	2019
Formation initiale	81	58	75	90	90
Formation continue	9	27	7	107	62
Total	90	85	82	197	152

Source : Institut de Formation en Soins Infirmiers

⁽¹⁾ Le concours a été supprimé en 2019.

5 | CONDITIONS DE VIE ET SOCIÉTÉ

5.4. Enseignement

5.4.3. Enseignement supérieur

E. The International University of Monaco (IUM)

Les données présentées, sauf mention contraire, sont arrêtées au 31 décembre de chaque année.

Évolution de l'effectif personnel

	2015	2016	2017	2018	2019
Personnel enseignant	30	26	21	19	22
Personnel non enseignant (assistants spécialisés)	20	20	24	27	29
Total	50	46	45	46	51

Source : International University of Monaco

Évolution de l'effectif étudiant

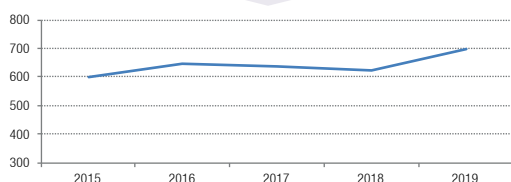

Source : International University of Monaco

Évolution de la répartition des étudiants selon le sexe

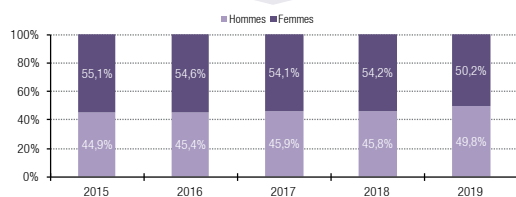

Source : International University of Monaco

Évolution de la répartition des étudiants selon la nationalité

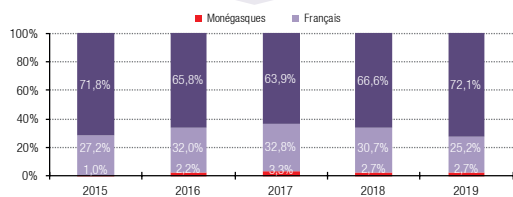

Source : International University of Monaco

Évolution de l'effectif par type de diplôme préparé (hors stage de fin d'études)

	2015	2016	2017	2018	2019
Bachelor	359	393	391	381	373
Master of Science	120	102	114	106	125
MBA	34	38	40	25	31
Doctorat / PhD	25	34	32	36	31
Total	538	567	577	548	560

Source : International University of Monaco

Évolution de l'effectif par régime d'inscription

	2015	2016	2017	2018	2019
Formation initiale	538	567	577	548	560
Formation continue	57	79	61	74	137
Auditeurs libres	4	0	0	0	0
Total	599	646	638	622	697

Source : International University of Monaco

DEFINITIONS :

MBA : Master of business administration.

5.4.4. Autres enseignements

A. Académie de Danse Princesse Grace

Outre la danse, les élèves de l'Académie de Danse Princesse Grace reçoivent, pour la plupart, une formation scolaire complète.

Évolution du nombre d'élèves âgés de 13 à 19 ans selon la nationalité

	2015-16	2016-17	2017-18	2018-19	2019-20
France	2	2	3	5	5
Italie	16	13	10	16	14
Japon	4	9	9	9	8
Europe (hors France et Italie)	6	5	6	7	6
Amérique du Nord	4	6	5	5	9
Amériques centrale et du Sud	5	4	3	4	3
Asie et Océanie (hors Japon)	5	4	3	1	0
Afrique du Sud	n.d.	n.d.	n.d.	n.d.	1
Turquie					1
Proche et Moyen-Orient	1	1	0	0	0
Total	43	44	39	47	47

Source : Ballets de Monte-Carlo

Évolution du nombre d'élèves stagiaires

	2015-16	2016-17	2017-18	2018-19	2019-20
Nombre d'élèves stagiaires	330	n.d.	350	n.d.	46

Source : Ballets de Monte-Carlo

Évolution du nombre d'enseignants

	2015-16	2016-17	2017-18	2018-19	2019-20
Professeurs de danse et professeurs d'enseignement général	19	19	22	21	20
Professeurs venus en stages / invités	9	9	9	8	3
Pianistes	3	3	3	3	3
Total	31	31	34	32	26

Source : Ballets de Monte-Carlo

B. Académie de Musique Rainier III

Pour pouvoir s'inscrire à l'Académie de Musique, il faut justifier d'une condition, au moins, parmi les suivantes :

- être de nationalité monégasque ;
- être résident en Principauté ;
- avoir l'un des parents qui travaille en Principauté ;
- être scolarisé ou travailler en Principauté ;
- bénéficier d'une dérogation.

Évolution du nombre d'élèves

	2015-16	2016-17	2017-18	2018-19	2019-20
Nombre d'élèves	915	1064	998	958	954

Source : Académie de Musique et de Théâtre, Fondation Prince Rainier III, Conservatoire de la Ville de Monaco

Évolution des effectifs selon l'origine géographique et la nationalité

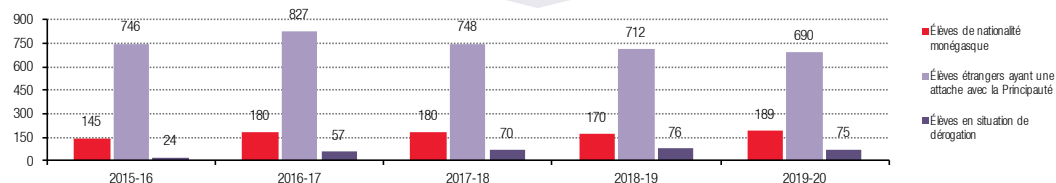

Sources : Académie de Musique et de Théâtre, Fondation Prince Rainier III, Conservatoire de la Ville de Monaco

5 | CONDITIONS DE VIE ET SOCIÉTÉ

5.4. Enseignement

5.4.4. Autres enseignements

C. École Supérieure d'Arts Plastiques de la Ville de Monaco – Pavillon Bosio (ESAP)

Outre l'enseignement supérieur, le Pavillon Bosio propose des cours dispensés par des assistants spécialisés de l'enseignement artistique à tous ceux souhaitant s'initier à des pratiques artistiques ou approfondir leurs pratiques spontanées.

Évolution du nombre d'ateliers publics

	2015-16	2016-17	2017-18	2018-19	2019-20	Évolution
Adultes	125	142	142	151	146	-3,3%
Scolaires	96	72	107	93	100	7,5%
Total	221	214	249	244	246	0,8%

Source : École Supérieure d'Arts Plastiques de la Ville de Monaco

Évolution des effectifs selon le statut

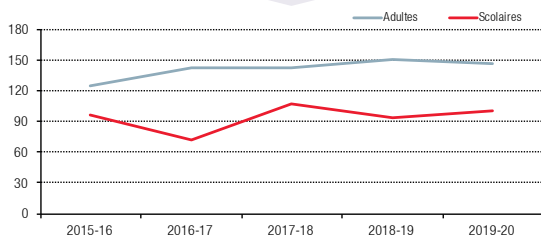

Source : École Supérieure d'Arts Plastiques de la Ville de Monaco

D. AS Monaco Academy

L'AS Monaco Academy accueille les stagiaires à partir de leur première année U17 au sortir de la pré-formation. Elle les accompagne durant toute leur formation et après la catégorie U19 jusqu'à la fin de leur post-formation (environ 21/22 ans) et leur entrée ou non dans le professionnalisme. Le parcours d'un stagiaire au sein de l'Academy s'effectue sur quatre à six saisons en moyenne, alliant l'entraînement et la compétition aux exigences de la scolarité.

Évolution du nombre d'élèves

	2015-16	2016-17	2017-18	2018-19	2019-20
Secondaire	53	48	44	42	42
3 ^{ème}	2	3	0	3	0
2 ^{nde}	13	11	17	11	15
1 ^{ère}	19	15	14	19	14
Terminale	19	19	13	9	13
Supérieur	8	6	15	11	9
BTS	4	4	7	8	7
Année complémentaire	4	2	8	3	2
Total	61	54	59	53	51

Source : AS Monaco Academy

Évolution du personnel d'éducation

	2016-17	2017-18	2018-19	2019-20
Personnel enseignant	15	16	19	18
Personnel non enseignant	2	2	2	2
Total	17	18	21	20

Source : AS Monaco Academy

Répartition du personnel selon le sexe en 2019-20

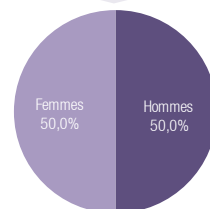

Source : AS Monaco Academy

Répartition du personnel selon la nationalité en 2019-20

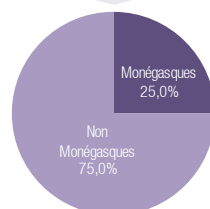

Source : AS Monaco Academy

5.4.5. Résultats aux examens

Taux de réussite aux examens par établissement

	2014-15	2015-16	2016-17	2017-18	2018-19	Acad.de Nice
Collège Charles III						
Diplôme National du Brevet	96,5%	98,7%	98,9%	99,0%	99,0%	89,4%
Lycée Albert Ier						
Baccalauréat général	100%	100%	98,4%	100%	99,2%	90,4%
Littéraire (L)	100%	100%	100%	100%	100%	91,6%
Économique et Social (ES)	100%	100%	98,6%	100%	98,7%	89,7%
Scientifique (S)	100%	100%	97,4%	100%	99,0%	90,4%
Baccalauréat technologique	100%	98,5%	100%	100%	100%	90,0%
Série STMG	100%	100%	100%	100%	100%	88,3%
Série STI2D - Energie et Environnement	100%	100%	100%	100%	100%	90,8%
BTS - Assistant de manager	100%	100%	100%	100%	100%	n.d.
BTS - Comptabilité et des gestion des organisations	86,7%	100%	94,4%	100%	95,8%	n.d.
Diplôme de comptabilité et de gestion (DCG)	57,1%	100%	62,5%	50,0%	95,8%	n.a.
Lycée Technique et Hôtelier de Monaco						
Diplôme National du Brevet (1)	0%	50,0%	100%	33,3%	60,0%	74,4%
Diplôme intermédiaire ou BEP	97,1%	97,0%	97,1%	96,8%	99,0%	85,4%
Production	93,9%	93,5%	93,8%	100%	n.d.	85,1%
Services	98,6%	98,6%	98,6%	95,9%	n.d.	85,6%
Baccalauréat professionnel	98,0%	97,9%	97,9%	97,1%	100%	85,0%
Production	97,1%	96,8%	100%	100%	n.d.	82,1%
Services	96,9%	98,4%	96,9%	96,5%	n.d.	86,9%
Baccalauréat technologique - série Hôtellerie	95,0%	94,1%	94,4%	100%	100%	90,0%
BTS - Hôtellerie - option A	91,7%	84,6%	91,7%	85,7%	100%	n.d.
BTS - Hôtellerie - option B	81,8%	92,3%	63,6%	100%	91,7%	n.d.
François d'Assise Nicolas Barré						
Diplôme National du Brevet	100%	99,2%	100%	96,9%	100%	89,4%
Baccalauréat général	100%	100%	100%	97,2%	100%	90,4%
Littéraire (L)	100%	100%	100%	100%	100%	91,6%
Économique et Social (ES)	100%	100%	100%	96,2%	100%	89,7%
Scientifique (S)	100%	100%	100%	97,1%	100%	90,4%
International School of Monaco						
International Baccalaureate Diploma	100%	100%	100%	99,0%	94,0%	n.a.
Centre de Formation de l'A.S. Monaco						
Diplôme intermédiaire - série Services	77,8%	100%	87,5%	100%	100%	85,6%
Baccalauréat général - Série S	n.a.	n.a.	100%	n.a.	n.a.	90,4%
Baccalauréat technologique - série STMG	75,0%	87,5%	100%	100%	96,8%	88,3%
Baccalauréat professionnel - série Services	100%	87,5%	100%	100%	96,8%	86,9%
BTS - Management Unités commerciales	100%	50,0%	100%	50,0%	100%	n.d.
École Supérieure d'Arts Plastiques						
Diplôme national d'arts plastiques (DNAP)	100%	100%	100%	100%	n.d.	n.a.
Diplôme national supérieur d'expression plastique (DNSEP)	100%	100%	100%	100%	n.d.	n.a.
Institut de Formation en Soins Infirmiers						
Diplôme d'État	95,0%	100%	88,5%	92,0%	n.d.	n.a.
International University of Monaco (IUM)						
Bachelor	95,2%	95,2%	90,4%	94,4%	n.d.	n.a.
Master of Science	91,9%	91,9%	96,3%	97,6%	n.d.	n.a.
Master of business administration (MBA)	92,3%	92,3%	90,0%	65,0%	n.d.	n.a.
Doctorat / PhD	n.a.	n.a.	n.a.	14,3%	n.d.	n.a.

Sources : Direction de l'Éducation Nationale de la Jeunesse et des Sports, Académie de Nice, IMSEE

⁽¹⁾ Série professionnelle.

DEFINITIONS :

BEP : Brevet d'Études Professionnelles.

STMG : Sciences et Technologies du Management et de la Gestion.

STI2D : Sciences et Technologies de l'Industrie et du Développement Durable.

ST2S : Sciences et Technologies de la Santé et du Social.

5 | CONDITIONS DE VIE ET SOCIÉTÉ

5.4. Enseignement

5.4.5. Résultats aux examens

Les données présentées concernent la session 2019 du baccalauréat et du Diplôme National du Brevet (DNB).

Mentions au baccalauréat par établissement

	Taux de réussite	dont Mention TB	dont Mention B	dont Mention AB
Lycée Albert 1er				
Baccalauréat général	96,0%	18,0%	29,2%	29,2%
Série L	100%	18,9%	32,4%	21,6%
Série ES	98,7%	18,7%	25,3%	26,7%
Série S	99,0%	31,7%	30,7%	19,8%
Baccalauréat technologique - séries STMG-STI2D	98,5%	0%	32,0%	38,0%
Total Lycée Albert 1er	98,4%	22,0%	29,9%	27,1%
Lycée Technique et Hôtelier de Monaco				
Baccalauréat professionnel	97,8%	9,1%	31,8%	35,2%
Séries Production	n.a.	n.a.	n.a.	n.a.
Séries Services	n.a.	n.a.	n.a.	n.a.
Baccalauréat technologique - série Hôtellerie	98,5%	0%	32,0%	38,0%
Total Lycée Technique et Hôtelier de Monaco	98%	9,1%	31,9%	36,6%
François d'Assise Nicolas Barré				
Baccalauréat général	100%	22,2%	17,5%	28,6%
Série L	100%	28,6%	21,4%	35,7%
Série ES	100%	5,9%	17,6%	29,4%
Série S	100%	28,1%	15,6%	25,0%
Total François d'Assise Nicolas Barré	100%	17,0%	14,4%	23,7%

Sources : Direction de l'Éducation Nationale de la Jeunesse et des Sports, IMSEE

Mentions au baccalauréat général par établissement selon la série

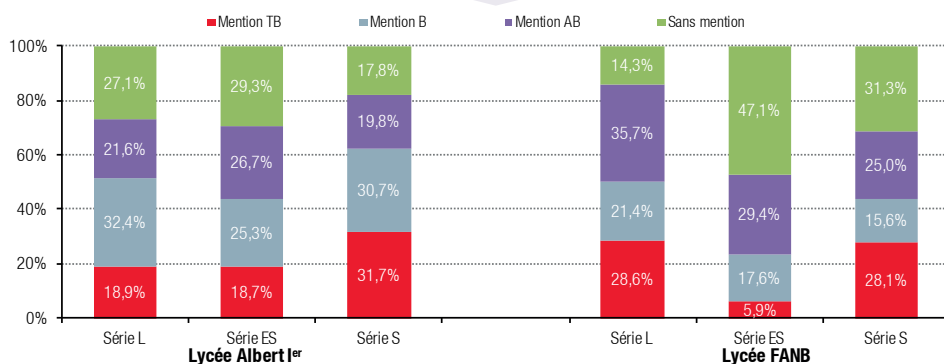

Sources : Direction de l'Éducation Nationale de la Jeunesse et des Sports, IMSEE

Mentions au Diplôme National du Brevet (DNB) par établissement

	Taux de réussite	dont Mention TB	dont Mention B	dont Mention AB
Collège Charles III	98,6%	29,9%	31,7%	23,1%
François d'Assise Nicolas Barré	100%	25,7%	28,7%	22,3%
Total	99,0%	28,8%	33,0%	23,0%

Sources : Direction de l'Éducation Nationale de la Jeunesse et des Sports, IMSEE

5.4.6. Informations et vie extra-scolaire

A. Centre d'information de l'Éducation Nationale (CIEN)

Ce centre a essentiellement pour mission de répondre aux demandes d'informations sur les études, les professions et les débouchés en Principauté.

Profil des visiteurs en 2019

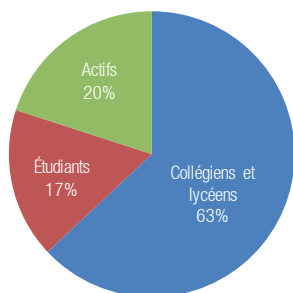

Nationalité des visiteurs en 2019

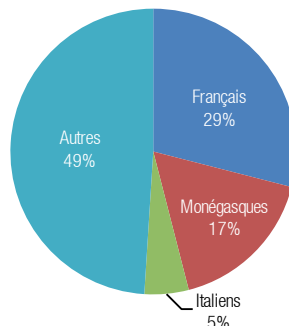

Sources : Direction de l'Éducation Nationale de la Jeunesse et des Sports, IMSEE

Sources : Direction de l'Éducation Nationale de la Jeunesse et des Sports, IMSEE

B. Pass'Port Culture

La Direction de l'Éducation Nationale, de la Jeunesse et des Sports, en collaboration avec la Direction des Affaires Culturelles et de nombreuses associations monégasques, s'efforce de promouvoir la culture et le sport auprès des jeunes de la Principauté, au travers du Pass'Port Culture. Proposé aux jeunes de 11 à 25 ans, résidents ou scolarisés en Principauté, le Pass'Port Culture leur donne accès à des activités tant culturelles que sportives durant les vacances de l'année scolaire en cours.

Évolution du nombre d'adhérents au Pass'port Culture

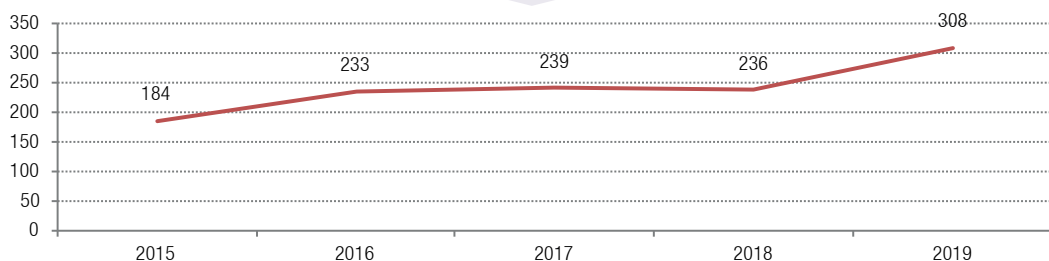

Sources : Direction de l'Éducation Nationale de la Jeunesse et des Sports, IMSEE

Âge des adhérents en 2019

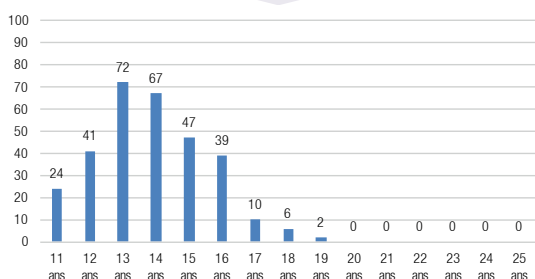

Sources : Direction de l'Éducation Nationale de la Jeunesse et des Sports, IMSEE

Nationalité des adhérents en 2019

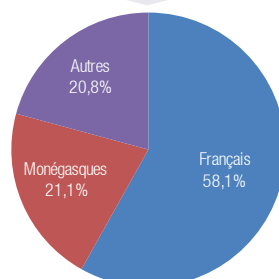

Sources : Direction de l'Éducation Nationale de la Jeunesse et des Sports, IMSEE

5 | CONDITIONS DE VIE ET SOCIÉTÉ

5.4. Enseignement

5.4.7. Bourses d'études

Les bourses d'études constituent une contribution de l'État monégasque aux frais que les familles ou les étudiants bénéficiaires doivent engager en vue de l'éducation ou de la formation professionnelle ou technique de ceux-ci. Les bourses peuvent être attribuées pour l'enseignement primaire ou secondaire (y compris professionnel ou technique), l'enseignement supérieur, la préparation aux concours de l'enseignement, le perfectionnement dans une langue de grande communication, la promotion sociale, les salariés ou apprentis poursuivant des études d'enseignement supérieur.

Évolution des demandes de bourses d'études acceptées

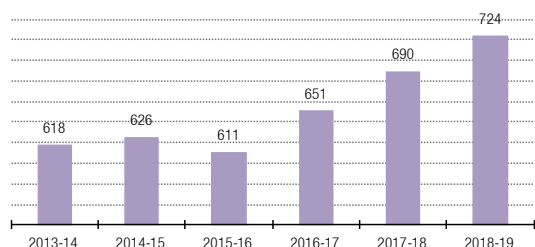

Sources : Direction de l'Éducation Nationale de la Jeunesse et des Sports, IMSEE

Répartition des bourses d'études supérieures acceptées pour l'année 2018-19 selon la filière

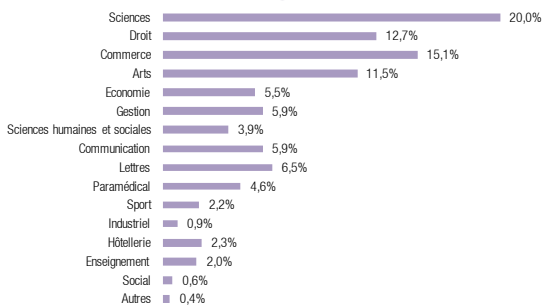

Sources : Direction de l'Éducation Nationale de la Jeunesse et des Sports, IMSEE

Répartition des bourses d'études acceptées pour l'année 2018-19 selon le type

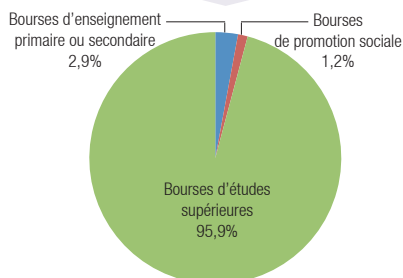

Sources : Direction de l'Éducation Nationale de la Jeunesse et des Sports, IMSEE

Répartition des bourses d'études supérieures acceptées pour l'année 2018-19 selon le profil du demandeur

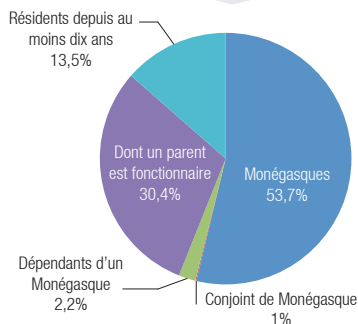

Sources : Direction de l'Éducation Nationale de la Jeunesse et des Sports, IMSEE

5.4.8. Bourses de langues

Évolution des demandes de bourses de langues acceptées

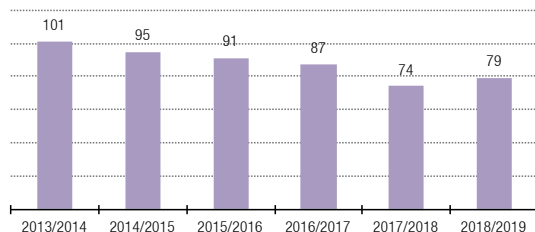

Sources : Direction de l'Éducation Nationale de la Jeunesse et des Sports, IMSEE

Répartition des bourses de langues supérieures acceptées pour l'année 2018-19 selon le profil du demandeur

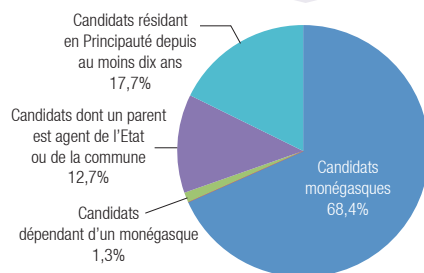

Sources : Direction de l'Éducation Nationale de la Jeunesse et des Sports, IMSEE

5.5. Santé

5.5.1. Offre de soins et fréquentation

Centre Hospitalier Princesse Grace

Évolution du nombre de lits installés par type d'activité

	2015	2016	2017	2018	2019
Moins de 24 H	32	32	37	37	37
Plus de 24 H	456	456	436	440	439
Total	488	488	473	477	476

Source : Direction de l'Action Sanitaire

Évolution du nombre de lits installés – Plus de 24H

	2015	2016	2017	2018	2019
Médecine	152	152	152	152	152
Cardiologie	28	28	28	28	28
Soins Intensifs cardiologie	8	8	8	8	8
Pneumologie	24	24	24	24	24
Médecine Générale (6 ^{ème} étage)	28	28	28	28	28
Hépto-Gastro-Entérologie	29	29	29	29	29
Médecine Interne Hématologie	27	27	27	27	27
Unité d'Hospitalisation de Courte Durée (UHCD)	8	8	8	8	8
Chirurgie	120	120	100	100	100
Chirurgie Orthopédique 1	24	24	30	30	30
Chirurgie Orthopédique 2	26	26	0	0	0
Chirurgie Digestive-Vasculaire 1	27	27	27	27	27
Chirurgie Digestive-Vasculaire 2	15	15	15	15	15
Spécialités Chirurgicales	28	28	28	28	28
Obstétrique	42	42	42	46	46
Réanimation	8	8	8	8	8
Maternité	20	20	20	20	20
Pédiatrie	10	10	10	10	10
Néonatalogie	4	4	4	4	4
Soins Palliatifs	n.d.	n.d.	n.d.	4	4
Autres	142	142	142	142	141
Psychiatrie	26	26	26	26	25
Géronto-Psychiatrie	31	31	31	31	31
Hospitalisation à domicile	10	10	10	10	10
Soins à domicile	40	40	40	40	35
Toilettes à domicile	35	35	35	35	40
Total Plus de 24 H	456	456	436	440	439

Source : Direction de l'Action Sanitaire

Évolution du nombre de lits installés – Moins de 24H

	2015	2016	2017	2018	2019
Unité d'Hémodialyse	4	4	4	4	4
Hôpital de jour (dont pédiatrique & centre de la mémoire)	20	20	20	20	20
Chirurgie ambulatoire	8	8	8	8	8
Chirurgie ambulatoire 2	n.a.	n.a.	5	5	5
Total Moins de 24 H	32	32	37	37	37

Source : Direction de l'Action Sanitaire

DEFINITION :

Lits installés : Ils correspondent au nombre de lits au 31 décembre en état d'accueillir des malades et de lits temporairement fermés pour cause de travaux, ainsi que le nombre de berceaux couveuses. Les lits supplémentaires occupés en cas d'urgence ne sont pas compris.

5 | CONDITIONS DE VIE ET SOCIÉTÉ

5.5. Santé

5.5.1. Offre de soins et fréquentation

Centre Hospitalier Princesse Grace

Évolution du nombre de journées selon le type

	2015	2016	2017	2018	2019
Hôpital/Maternité	126 771	123 579	122 913	123 169	123 217
H.A.D./S.A.D./T.A.D. ⁽¹⁾	26 595	26 060	25 524	25 979	26 032
Total	153 366	149 639	148 437	149 148	149 249

Source : Direction de l'Action Sanitaire

Évolution du nombre de journées selon le type

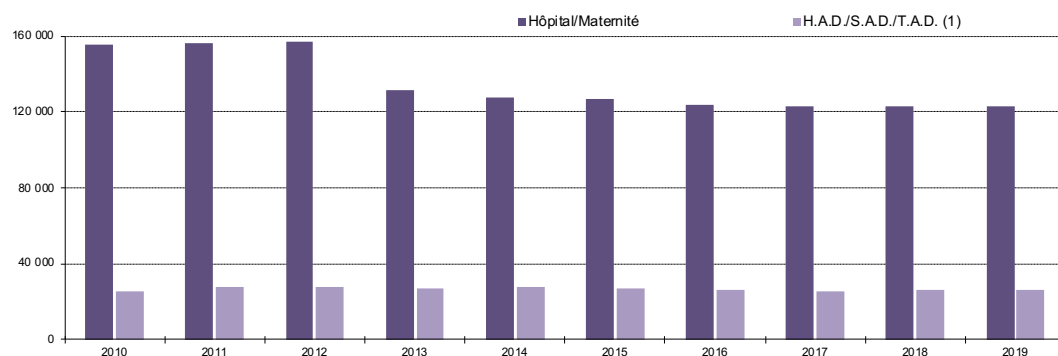

Source : Direction de l'Action Sanitaire

⁽¹⁾ Chimiothérapie incluse.

Évolution du nombre d'entrées selon le sexe

	2015	2016	2017	2018	2019
Hommes	10 823	11 100	12 530	12 834	13 470
Femmes	13 232	13 641	15 004	15 239	15 177
Total ⁽²⁾	24 055	24 741	27 534	28 073	28 647

Source : Direction de l'Action Sanitaire

Évolution du nombre d'entrées selon la nationalité

	2015	2016	2017	2018	2019
Monégasques	1 673	1 804	1 906	2 003	1 736
Français	16 642	16 918	19 056	19 225	16 422
Italiens	1 980	2 064	2 309	2 223	1 918
Autres nationalités	3 760	3 955	4 263	4 622	8 571
Total ⁽²⁾	24 055	24 741	27 534	28 073	28 647

Source : Direction de l'Action Sanitaire

⁽²⁾ Les entrées correspondent aux dossiers ouverts sur l'exercice.

DEFINITIONS :

Entrées : Elles correspondent à des admissions dans les services avec un décompte particulier pour l'hôpital de jour (nombre de séances) : mode de traitement A (Hôpital de jour) et S (séances).

H.A.D. : Hospitalisation à domicile.

S.A.D. : Soins à domicile.

T.A.D. : Toilettés à domicile.

5.5.1. Offre de soins et fréquentation

Centre Hospitalier Princesse Grace

Évolution des entrées selon le lieu de résidence

	2015	2016	2017	2018	2019
Monaco	6 018	6 188	6 783	7 053	6 904
France	17 481	18 001	20 198	20 525	21 224
Communes limitrophes : Roquebrune-Cap-Martin, Beausoleil, Cap-d'Ail, La Turbie	5 900	6 093	6 563	6 619	6 632
Menton, Sainte-Agnès	4 113	4 209	4 773	4 723	4 839
Zone d'attraction ouest : Eze, Beaulieu-sur-Mer, Villefranche-sur-Mer	1 137	1 162	1 227	1 269	1 345
Zone d'attraction est : Breil-sur-Roya, Fontan, Gorbio, Tende, La Brigue, Saint Dalmas de Tende, Sospel, Moulinet	844	828	866	865	860
Autres Alpes-Maritimes	5 205	5 440	6 501	6 759	7 099
Autres France	282	269	268	290	449
Italie	257	208	221	178	227
Autres pays	299	344	332	317	292
Total	24 055	24 741	27 534	28 073	28 647

Source : Direction de l'Action Sanitaire

Répartition des entrées selon le lieu de résidence en 2019

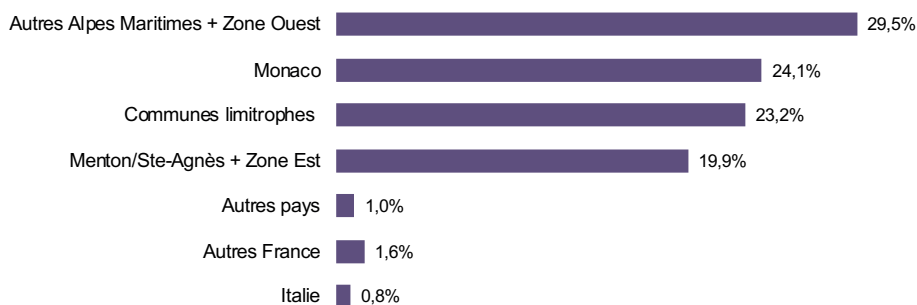

Source : Direction de l'Action Sanitaire

5 | CONDITIONS DE VIE ET SOCIÉTÉ

5.5. Santé

5.5.1. Offre de soins et fréquentation

Centre Hospitalier Princesse Grace

Évolution de l'activité de l'établissement

	2015	2016	2017	2018	2019	Evol. 2018-2019
Nombre d'entrées - services actifs	15 499	15 683	16 349	16 629	16 841	1,3%
Total entrées	23 439	24 332	25 560	25 941	26 459	2,0%
Nombre de journées - services actifs	92 196	89 610	88 042	89 313	88 728	-0,7%
Total journées	153 366	149 639	148 437	149 148	149 249	0,1%
Durée moyenne de séjour - services actifs	6,0	5,7	5,4	5,3	5,2	-2,6%
Taux d'occupation - services actifs	82,4%	81,6%	84,0%	85,2%	83,4%	-2,2%
Nombre de consultations (Externes)	178 650	188 158	194 426	199 152	197 353	-0,9%
Activité laboratoire d'analyses médicales (Nombre de B)	24 454 054	25 869 533	27 109 480	26 426 796	26 501 105	0,3%
Nombre de scanners	20 397	21 172	22 380	23 568	24 431	3,7%
Nombre d'Imageries par Résonnance Magnétique (IRM)	5 064	4 986	5 169	5 603	5 552	-0,9%
Nombre d'interventions chirurgicales	8 631	8 727	9 249	9 154	9 351	2,2%
Nombre de passages aux Urgences	41 873	42 399	42 952	43 321	42 473	-2,0%
Nombre de naissances	1 075	964	970	993	952	-4,1%

Source : Direction de l'Action Sanitaire

Depuis 2006, l'activité de radiologie (Nombre de Z) et l'activité opératoire (Nombre de K) sont saisies en C.C.A.M. (Codification Commune des Actes Médicaux), elles sont donc mesurées en valeur (euro) et non plus en nombre.

	2015	2016	2017	2018	2019	Évolution 2018-19
Radiologie	1 361 893	1 342 481	1 231 738	1 203 535	1 216 391	1,1%
Activité opératoire	3 867 166	3 890 936	4 246 493	4 285 978	4 233 351	-1,2%

Source : Direction de l'Action Sanitaire

Unité : euro

DEFINITIONS :

Services actifs : Médecine Chirurgie Obstétrique + 24h (MCO +24h).

Entrées : Elles correspondent à des admissions dans les services avec un décompte particulier pour l'hôpital de jour (nombre de séances) : mode de traitement A (Hôpital de jour) et S (séances).

5.5.1. Offre de soins et fréquentation

Centre de Gérontologie – Clinique Rainier III

Évolution du nombre de lits par structure

	2015	2016	2017	2018	2019
Alzheimer Long Séjour - Unité Denis Ravera	15	15	15	15	15
Unité Cognitivo Comportementale - Unité Denis Ravera	15	15	15	15	15
Unités de Soins de Longue Durée	120	120	120	120	120
Unité de Soins de Suite et de Réadaptation Gériatrique	30	30	30	30	30
Service de Gériatrie Aiguë	30	30	30	30	30
Total	210	210	210	210	210

Source : Direction de l'Action Sanitaire

Activité en 2019

	Journées réalisées	Entrées et passages intérieurs	Durée moyenne de séjour (en jours)	Taux d'occupation
Alzheimer Long Séjour - Unité Denis Ravera	5 452	22	247,8	99,6%
Unité Cognitivo Comportementale - Unité Denis Ravera	5 261	103	51,1	96,1%
Unités de Soins de Longue Durée	43 624	169	258,1	99,6%
Unité de Soins de Suite et de Réadaptation Gériatrique	10 526	255	41,3	96,1%
Service de Gériatrie Aiguë	10 732	596	18,0	98,0%
Total	75 595	1 145	66,0	99,0%

Source : Direction de l'Action Sanitaire

Évolution du nombre de consultations

	2015	2016	2017	2018	2019
Électro-oculographie motrice ⁽¹⁾	95	80	145	191	123
Centre Mémoire	1 163	1 245	1 384	1 387	1 310

Source : Centre de Coordination Gérontologique de Monaco

⁽¹⁾ Les séances d'électro-oculographie motrice ont débuté en septembre 2014.

Évolution du nombre de pensionnaires selon la nationalité

	2015	2016	2017	2018	2 019	Poids
Monégasques	375	304	352	299	318	29,4%
Français	480	479	511	429	392	36,2%
Italiens	184	165	189	179	129	11,9%
Autres	133	171	152	169	243	22,5%
Total	1 172	1 119	1 204	1 076	1 082	100%

Source : Direction de l'Action Sanitaire

Nombre de pensionnaires selon l'âge et le sexe en 2019

	Hommes	Femmes	Total	Poids
Moins de 65 ans	16	7	23	2,1%
de 65 à 74 ans	36	60	96	8,9%
de 75 à 84 ans	134	164	298	27,5%
de 85 à 94 ans	164	331	495	45,7%
95 ans et plus	41	129	170	15,7%
Total	391	691	1 082	100%

Source : Direction de l'Action Sanitaire

5 | CONDITIONS DE VIE ET SOCIÉTÉ

5.5. Santé

5.5.1. Offre de soins et fréquentation

Centre Cardio-Thoracique de Monaco

Évolution du nombre d'admissions

	2015	2016	2017	2018	2019
Séjours hospitaliers	2 899	3 052	3 098	3 123	3 194
Hospitalisation de jour	3 555	3 907	4 445	4 197	4 271
Total	6 454	6 959	7 543	7 320	7 465

Source : Centre Cardio-Thoracique de Monaco

Évolution de la répartition des admissions par tranche d'âge

	2015	2016	2017	2018	2019
0 - 15 ans	2,3%	2,1%	2,0%	2,3%	1,9%
15 - 69 ans	50,0%	49,9%	49,4%	49,4%	51,3%
69 - 80 ans	30,4%	31,9%	32,3%	32,5%	30,9%
80 et plus	17,3%	16,2%	16,3%	15,8%	15,9%
Total	100%	100%	100%	100%	100%

Source : Centre Cardio-Thoracique de Monaco

Évolution du nombre d'actes diagnostiqués ou de contrôle selon le type de pathologie

	2015	2016	2017	2018	2019
Pathologie cardiaque					
Explorations hémodynamiques	1 039	1 036	1 126	1 025	1 100
dont pédiatrie	n.d.	n.d.	n.d.	n.d.	n.d.
Imageries par Résonance Magnétique (IRM)	1 650	1 657	1 760	1 781	1 714
Scanners	790	914	1 222	1 315	1 587
Pathologie thoracique et vasculaire					
Explorations hémodynamiques	38	35	50	41	48
Imageries par Résonance Magnétique (IRM)	216	224	201	204	177
Scanners	1 382	1 343	1 337	1 383	1 305
Total	5 115	5 209	5 696	5 749	5 931

Source : Centre Cardio-Thoracique de Monaco

Évolution du nombre d'actes pédiatriques

	2015	2016	2017	2018	2019
Actes pédiatriques	84	84	86	101	83

Source : Centre Cardio-Thoracique de Monaco

Évolution du nombre d'actes diagnostiqués ou de contrôle selon le type de pathologie

	2015	2016	2017	2018	2019
Pathologie cardiaque					
Angioplasties	198	201	336	285	321
Pace-makers, défibrillateurs	189	220	181	104	80
Fermeture CIA, FOP et embolisations	65	84	72	70	94
Valvuloplasties	76	96	121	110	120
Autres	46	62	25	19	28
Pathologie thoracique et vasculaire					
Dilatations, embolisations et endoprothèses périphériques	230	254	306	324	326
Endoprothèses aortiques thoraciques et abdominales	77	90	80	85	75

Source : Centre Cardio-Thoracique de Monaco

DEFINITIONS :

CIA : Communication Inter-Auriculaire. | FOP : Foramen Ovale Perméable. | VG : Ventriculaire Gauche.

5.5.1. Offre de soins et fréquentation

Centre Cardio-Thoracique de Monaco

Évolution du nombre d'actes thérapeutiques chirurgicaux selon le type de pathologie

	2015	2016	2017	2018	2019
Actes sous CEC	640	657	631	606	586
Pathologie cardiaque					
Pontages coronaires isolés	208	281	229	220	212
Ponts + VG	8	7	5	10	7
Ponts + valves	50	45	49	34	43
Valves isolées	305	269	278	257	259
Congénital	60	52	58	72	54
Divers ⁽¹⁾	5	6	5	6	5
Circuit de récupération extra-corporelle (anévrisme de l'Aorte et Cœur battant)	13	22	15	8	23
Assistance circulatoire	6	5	6	1	1
Reprises et drainage péricardique, vérifications péricardiques	50	30	66	39	35
Sternum - (pseudarthrose - infection)	19	35	27	25	24
Divers (sans CEC)	26	24	9	11	24
Pathologie thoracique et vasculaire					
Chirurgie vasculaire	149	134	156	135	139
Chirurgie thoracique	14	18	15	13	10

Source : Centre Cardio-Thoracique de Monaco

Évolution de la répartition de la mortalité hospitalière selon les cas

	2015	2016	2017	2018	2019
Mortalité hospitalière (CEC)	4,2%	1,8%	3,3%	2,5%	1,9%
Cas standards	1,5%	0,3%	1,3%	0,7%	0,7%
Cas complexes	2,6%	0,8%	0,7%	2,5%	2,6%
Cas compliqués	7,6%	4,1%	8,7%	4,7%	3,5%

Source : Centre Cardio-Thoracique de Monaco

Origine de prise en charge des hospitalisations en 2019

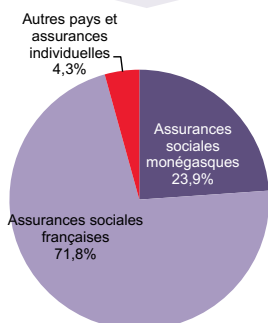

⁽¹⁾ Divers : Dissections, anévrismes aorte, traumatismes, tumeurs, congénital adulte.

DEFINITIONS :

Cas standards : Toute pathologie congénitale, valvulaire, coronaire de 1 à 79 ans.

Cas complexes : Réintervention et/ou plusieurs procédures simultanées.

Cas compliqués : Plus de 80 ans, moins d'un an, urgences : idm évolutif, état mal angineux, dissection aortique, endocardite évolutive, insuffisance cardiaque réfractaire, etc.

CEC : Circulation Extra Corporelle.

5 | CONDITIONS DE VIE ET SOCIÉTÉ

5.5. Santé

5.5.1. Offre de soins et fréquentation

Institut Monégasque de Médecine et Chirurgie Sportive (IM2S)

Les assurés des Caisses Sociales de Monaco sont classés en trois catégories en fonction de leurs ressources et de leur composition familiale (application d'un quotient familial), soit vert, rose et bulle. Pour les praticiens conventionnés : la catégorie verte correspond aux tarifs conventionnels, sans majoration, des actes médicaux, la catégorie rose correspond à des plafonds fixés par la convention ratifiée entre les Caisses Sociales de Monaco et le Conseil de l'Ordre des Médecins de Monaco. Enfin, la catégorie bulle correspond à des honoraires par libre entente avec le malade qui devront être fixés avec tact et mesure.

Évolution du nombre de prises en charge selon l'origine de la couverture santé

	2015	2016	2017	2018	2019
Monaco	36 080	34 788	36 025	35 082	36 689
Carte Verte	22 875	21 657	22 412	21 825	23 211
Carte Rose	4 896	4 610	4 709	4 586	4 800
Carte Bulle	8 309	8 521	8 904	8 671	8 678
France	57 896	59 984	61 509	59 898	61 728
Autres	982	1 089	1 178	1 147	1 542
Total	94 958	95 861	98 712	96 127	99 959

Source : Institut Monégasque de Médecine et Chirurgie Sportive

Nombre de prises en charge selon l'origine de la couverture santé en 2019

	Monaco	France	Autres	Total
Consultations	3 973	3 896	46	7 915
Consultations Spécialisées	22 635	39 415	868	62 918
Actes Kinésithérapie	5 332	6 315	495	12 142
Actes générant un GHS	1 370	4 601	31	6 002
Imageries ECHO	3 379	7 501	102	10 982
Total	36 689	61 728	1 542	99 959

Source : Institut Monégasque de Médecine et Chirurgie Sportive

Nombre de prises en charge pour les assurés Monaco selon le type de carte en 2019

	Carte Verte	Carte Rose	Carte Bulle
Consultations	3 215	299	459
Consultations Spécialisées	15 040	2 996	4 599
Actes Kinésithérapie	1 901	860	2 571
Actes générant un GHS	902	201	267
Imageries ECHO	2 153	444	782
Total	23 211	4 800	8 678

Source : Institut Monégasque de Médecine et Chirurgie Sportive

Évolution du nombre de prises en charge des hospitalisations selon l'origine de la couverture santé

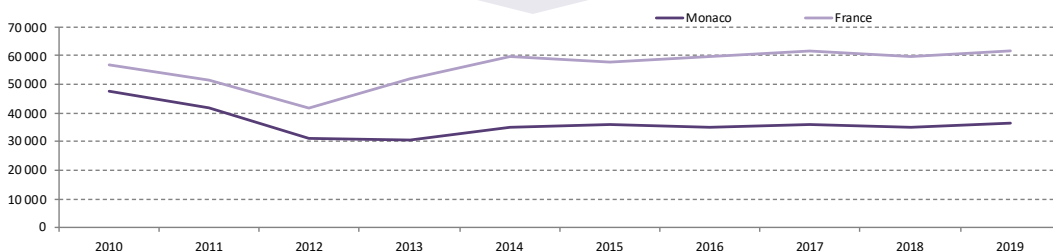

Source : Institut Monégasque de Médecine et Chirurgie Sportive

DEFINITION :

GHS : Groupe Homogène de Séjour

5.5.1. Offre de soins et fréquentation

Centre d'Hémodialyse Privé de Monaco

Évolution du nombre de séances de dialyses selon l'origine

	2015	2016	2017	2018	2 019
Assurés caisses françaises et U.E.	9 824	11 389	12 104	12 064	11 962
Assurés caisses monégasques	2 644	2 234	2 721	2 669	3 125
Étrangers	37	33	21	64	37
Total	12 505	13 656	14 846	14 797	15 124

Source : Centre d'Hémodialyse Privé de Monaco

Évolution du nombre de patients pris en charge selon le sexe

	2015	2016	2017	2018	2 019
Hommes	71	70	69	73	79
Femmes	40	39	50	49	51
Total	111	109	119	122	130

Source : Centre d'Hémodialyse Privé de Monaco

Prises en charge selon l'âge et le sexe en 2019

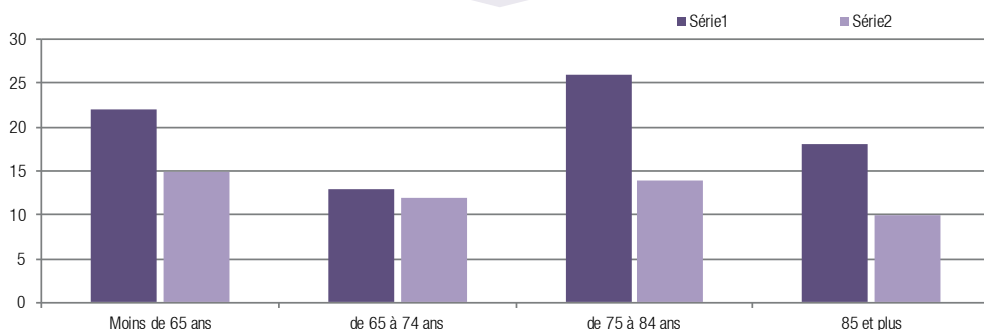

Source : Centre d'Hémodialyse Privé de Monaco

5.5.1. Offre de soins et fréquentation

Centre Speranza – Albert II

Le Centre Speranza-Albert II est un accueil de jour thérapeutique destiné aux personnes résidant à Monaco atteintes de la maladie d'Alzheimer ou présentant des troubles cognitifs apparentés du stade débutant jusqu'à un stade avancé. Les objectifs sont de prévenir l'isolement social, maintenir les capacités fonctionnelles et cognitives des personnes accueillies, donner la possibilité de temps de répit aux aidant familiaux. Les personnes malades sont accueillies une à deux journées par semaine.

Évolution du nombre de journées

	2015	2016	2017	2018	2019
Nombre de journées	3 309	3 309	3 360	3 026	2 904

Source : Direction de l'Action Sanitaire

DEFINITION :

U.E. : Union Européenne.

5 | CONDITIONS DE VIE ET SOCIÉTÉ

5.5. Santé

5.5.2. Personnels de santé et assimilés

Professionnels médicaux

Évolution du nombre de médecins

	2015	2016	2017	2018	2019
Médecins libéraux	86	87	87	82	88
Médecins hospitaliers (équivalent temps-plein)	194,9	197,1	201,0	205,9	206,7
Médecins de l'Administration, dont :	8	7	7	8	8
Scolaires-sportifs	4	4	4	4	4
Santé Publique	3	2	2	2	2
Médecin conseil (Service des Prestations Médicales de l'État)	1	1	1	1	1
Médecins salariés, dont :	17	17	19	21	21
Office de la Médecine du Travail	13	13	15	16	16
Médecins conseils (Caisses Sociales de Monaco)	4	4	4	5	5

Source : Direction de l'Action Sanitaire

Évolution du nombre de chirurgiens-dentistes

	2015	2016	2017	2018	2019
Chirurgiens-dentistes libéraux	22	21	21	20	20
Chirurgiens-dentistes salariés	16	16	16	15	16

Source : Direction de l'Action Sanitaire

Évolution du nombre de pharmaciens

	2015	2016	2017	2018	2019
Pharmaciens d'officines, dont :	46	46	44	46	44
Pharmaciens titulaires	17	18	18	18	17
Pharmaciens salariés	29	28	26	28	27
Pharmaciens exerçant au sein d'une pharmacie à usage intérieur	11	12	13	13	15
Pharmaciens d'établissements pharmaceutiques	26	27	25	22	22
Pharmaciens de laboratoires d'analyses médicales	9	8	7	6	7
Nombre de Pharmacies	18	17	17	16	17

Source : Direction de l'Action Sanitaire

Auxiliaires médicaux ⁽¹⁾

Évolution du nombre d'auxiliaires médicaux

	2015	2016	2017	2018	2019
Masseurs-kinésithérapeutes, dont :	27	28	28	28	31
Masseurs-kinésithérapeutes libéraux	21	25	25	26	30
Masseurs-kinésithérapeutes salariés	6	3	3	2	1
Infirmiers	21	22	24	25	24
Pédicures-podologues	7	7	8	8	5
Orthophonistes	8	8	8	9	9
Orthoptistes	2	1	1	1	1
Dietéticiens	1	1	1	1	1
Opticiens-lunetiers	9	9	9	9	9
Audioprothésistes	3	2	2	2	2
Prothésistes/orthésistes	1	1	1	1	1

Source : Direction de l'Action Sanitaire

Autres professionnels ⁽¹⁾

Évolution du nombre de psychologues et d'ostéopathes

	2015	2016	2017	2018	2019
Psychologues	7	8	8	8	8
Ostéopathes	8	10	11	13	13

Source : Direction de l'Action Sanitaire

⁽¹⁾ Professionnels pouvant exercer à titre libéral ou en qualité de titulaire.

5.5.3. Patients

Principales causes de décès

Évolution du nombre de décès selon le sexe

	2015	2016	2017	2018	2019
Hommes	313	256	250	290	265
Femmes	285	252	253	234	260
Total	598	508	503	524	525

Sources : Direction de l'Action Sanitaire, IMSEE

Évolution du nombre de décès selon le sexe

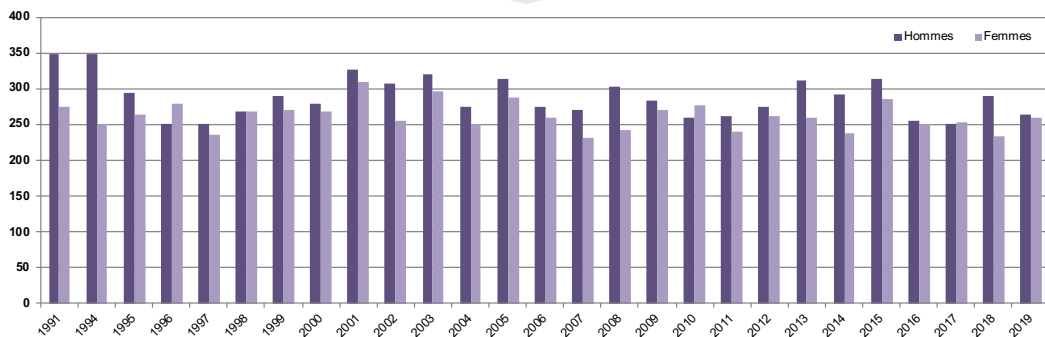

Sources : Direction de l'Action Sanitaire, IMSEE

Évolution de la répartition des causes de décès

	2015	2016	2017	2018	2019
Décès dus aux tumeurs et cancers	39,6%	41,9%	40,6%	43,0%	44,9%
dont décès dus au cancer du poumon	10,7%	8,3%	9,9%	8,4%	8,3%
Décès dus aux maladies de l'appareil circulatoire	26,8%	23,4%	27,2%	24,0%	21,3%
Décès dus aux maladies de l'appareil respiratoire	8,5%	12,0%	9,3%	12,0%	7,4%
Autres causes de décès	25,1%	22,6%	22,9%	21,0%	26,2%
Total	100%	100%	100%	100%	100%

Sources : Direction de l'Action Sanitaire, IMSEE

Évolution de la répartition des causes de décès

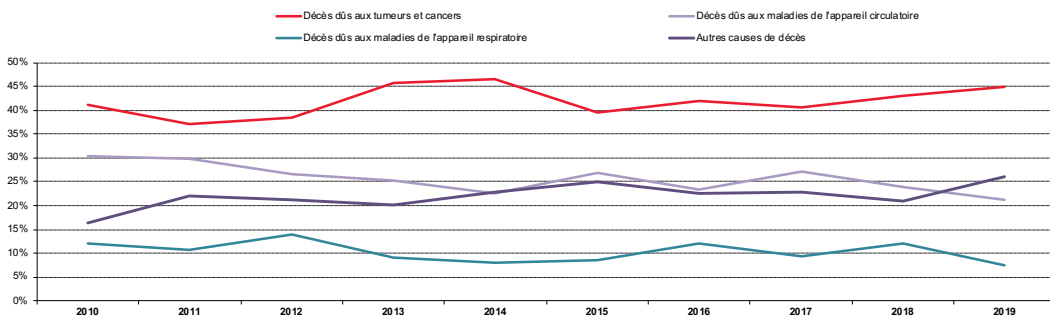

Sources : Direction de l'Action Sanitaire, IMSEE

5 | CONDITIONS DE VIE ET SOCIÉTÉ

5.5. Santé

5.5.3. Patients

Décès dus aux tumeurs et cancers

Évolution des décès dus aux tumeurs et cancers selon l'âge

	2015	2016	2017	2018	2019
0 à 20 ans	0	0	0	0	0
21 à 49 ans	9	7	18	11	12
50 à 69 ans	64	63	67	63	77
70 à 84 ans	111	101	74	103	95
85 et plus	53	42	45	46	52
Total	237	213	204	223	236

Sources : Direction de l'Action Sanitaire, IMSEE

Évolution des décès dus aux tumeurs et cancers selon le sexe

	2015	2016	2017	2018	2019
Hommes	132	116	114	127	123
Femmes	105	97	90	96	113
Total	237	213	204	223	236

Sources : Direction de l'Action Sanitaire, IMSEE

Évolution du nombre de décès selon le sexe

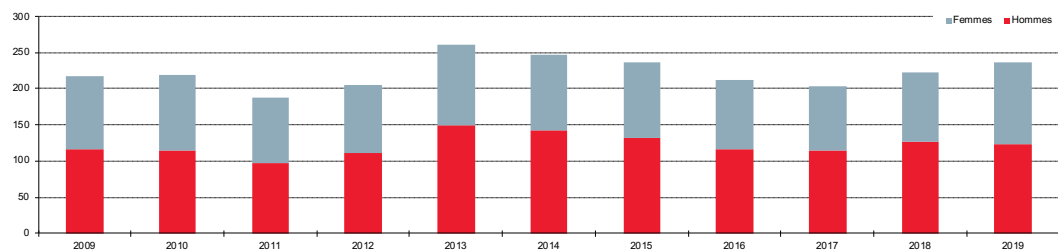

Sources : Direction de l'Action Sanitaire, IMSEE

Décès dus aux cancers du poumon

Évolution des décès dus aux tumeurs et cancers selon l'âge

	2015	2016	2017	2018	2019
0 à 20 ans	0	0	0	0	0
21 à 49 ans	2	3	9	1	1
50 à 69 ans	24	14	16	19	23
70 à 84 ans	29	21	20	17	16
85 et plus	9	4	5	7	4
Total	64	42	50	44	44

Sources : Direction de l'Action Sanitaire, IMSEE

Évolution des décès dus aux cancers du poumon selon le sexe

	2015	2016	2017	2018	2019
Hommes	45	28	35	29	30
Femmes	19	14	15	15	14
Total	64	42	50	44	44

Sources : Direction de l'Action Sanitaire, IMSEE

Évolution des décès dus aux cancers du poumon selon le sexe

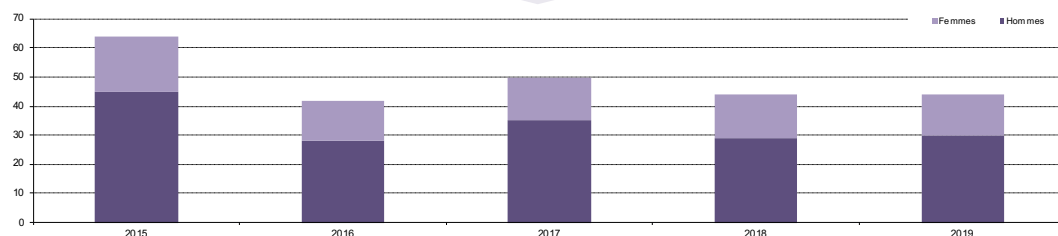

Sources : Direction de l'Action Sanitaire, IMSEE

5.5.3. Patients

Décès dus aux maladies de l'appareil circulatoire

Évolution des décès dus aux maladies de l'appareil circulatoire selon l'âge

	2015	2016	2017	2018	2019
0 à 20 ans	1	1	2	1	0
21 à 49 ans	4	2	1	2	0
50 à 69 ans	17	13	18	16	11
70 à 84 ans	58	40	36	44	38
85 et plus	80	63	80	62	63
Total	160	119	137	125	112

Sources : Direction de l'Action Sanitaire, IMSEE

Évolution des décès dus aux maladies de l'appareil circulatoire selon le sexe

	2015	2016	2017	2018	2019
Hommes	72	57	69	68	54
Femmes	88	62	68	57	58
Total	160	119	137	125	112

Sources : Direction de l'Action Sanitaire, IMSEE

Évolution des décès dus aux maladies de l'appareil circulatoire selon le sexe

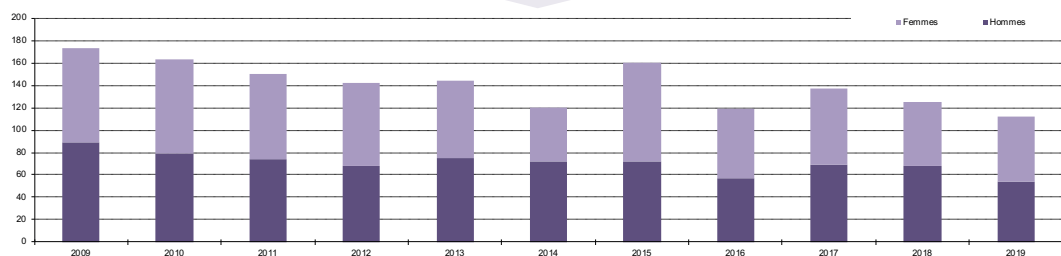

Sources : Direction de l'Action Sanitaire, IMSEE

Décès dus aux maladies de l'appareil respiratoire

Évolution des décès dus aux maladies de l'appareil respiratoire selon l'âge

	2015	2016	2017	2018	2019
0 à 20 ans	0	0	0	0	0
21 à 49 ans	0	3	0	1	1
50 à 69 ans	4	3	4	6	2
70 à 84 ans	14	19	10	20	19
85 et plus	33	36	33	36	17
Total	51	61	47	63	39

Sources : Direction de l'Action Sanitaire, IMSEE

Évolution des décès dus aux maladies de l'appareil respiratoire selon le sexe

	2015	2016	2017	2018	2019
Hommes	32	31	25	37	24
Femmes	19	30	22	26	15
Total	51	61	47	63	39

Sources : Direction de l'Action Sanitaire, IMSEE

Évolution des décès dus aux maladies de l'appareil respiratoire selon le sexe

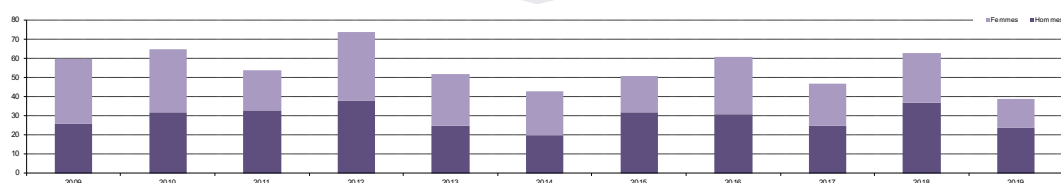

Sources : Direction de l'Action Sanitaire, IMSEE

5.6. Action et protection sociale

5.6.1. Enfance

A. Petite Enfance

Fréquentation des crèches

Evolution de la fréquentation des crèches

	2015	2016	2017	2018	2019
Nb d'enfants hors crèche du CHPG	467	576	567	538	486
Monégasques	146	174	191	197	186
Français	174	187	180	177	166
Italiens	69	77	80	64	59
Autres nationalités	78	138	116	100	75
<i>demeurant à :</i>					
<i>Monaco</i>	404	504	500	484	436
<i>Communes limitrophes</i>	63	72	67	43	36
<i>Hors communes limitrophes</i>	n.a.	n.a.	n.a.	11	14
Crèche du CHPG ⁽¹⁾	100	127	142	160	160
Total	567	703	709	698	646

Source : Mairie de Monaco, CHPG, Direction de l'Action Sanitaire

⁽¹⁾Répartition par nationalité non disponible.

Evolution du nombre d'enfants en crèche

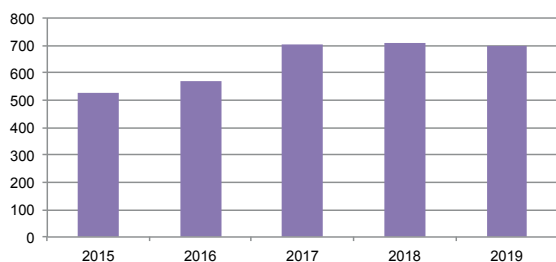

Source : Mairie de Monaco

Répartition des enfants par nationalité en 2019

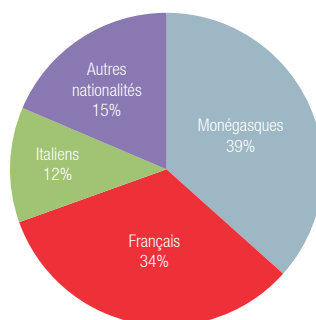

Source : Mairie de Monaco

5.6. Action et protection sociale

5.6.1. Enfance

Fréquentation des crèches

Évolution de la fréquentation de la crèche de Monaco-Ville

	2015	2016	2017	2018	2019
Nb d'enfants	49	56	57	52	50
Monégasques	6	7	12	13	7
Français	25	26	21	22	23
Italiens	8	8	9	6	9
Autres nationalités	10	15	15	11	11
demeurant à :					
Monaco	39	45	48	42	43
Communes limitrophes	10	11	9	7	6
Hors communes limitrophes	n.a.	n.a.	n.a.	3	1

Source : Mairie de Monaco

Évolution de la fréquentation de la crèche de l'Olivier

	2015	2016	2017	2018	2019
Nb d'enfants	58	65	61	60	56
Monégasques	27	29	26	25	27
Français	15	15	19	18	18
Italiens	9	9	8	8	6
Autres nationalités	7	12	8	9	5
demeurant à :					
Monaco	54	62	60	60	53
Communes limitrophes	4	3	1	n.d.	1
Hors communes limitrophes	n.a.	n.a.	n.a.	n.d.	2

Source : Mairie de Monaco

Évolution de la fréquentation des Crèches Familiales

	2015	2016	2017	2018	2019
Nb d'enfants	23	21	23	20	18
Monégasques	1	1	3	3	6
Français	13	12	13	12	10
Italiens	3	3	3	1	n.d.
Autres nationalités	6	5	4	4	2
demeurant à :					
Monaco	20	16	15	16	15
Communes limitrophes	3	5	8	2	2
Hors communes limitrophes	n.a.	n.a.	n.a.	2	1

Source : Mairie de Monaco

Évolution de la fréquentation de la crèche des Eucalyptus

	2015	2016	2017	2018	2019
Nb d'enfants	34	44	32	36	33
Monégasques	12	16	11	17	15
Français	15	13	9	12	12
Italiens	2	4	6	3	n.d.
Autres nationalités	5	11	6	4	6
demeurant à :					
Monaco	31	41	28	31	29
Communes limitrophes	3	3	4	3	n.d.
Hors communes limitrophes	n.a.	n.a.	n.a.	2	4

Source : Mairie de Monaco

Évolution de la fréquentation de la crèche de Monte-Carlo

	2015	2016	2017	2018	2019
Nb d'enfants	64	74	74	67	66
Monégasques	10	17	23	19	19
Français	25	20	21	23	23
Italiens	15	16	11	11	9
Autres nationalités	14	21	19	14	15
demeurant à :					
Monaco	63	74	73	61	61
Communes limitrophes	1	0	1	5	5
Hors communes limitrophes	n.a.	n.a.	n.a.	1	n.d.

Source : Mairie de Monaco

Évolution de la fréquentation de la crèche de l'Escorial

	2015	2016	2017	2018	2019
Nb d'enfants	50	62	65	59	53
Monégasques	3	6	11	13	25
Français	21	25	23	20	10
Italiens	14	11	13	12	9
Autres nationalités	12	20	18	14	9
demeurant à :					
Monaco	38	49	56	52	49
Communes limitrophes	12	13	9	5	1
Hors communes limitrophes	n.a.	n.a.	n.a.	2	3

Source : Mairie de Monaco

5 | CONDITIONS DE VIE ET SOCIÉTÉ

5.6. Action et protection sociale

5.6.1. Enfance

Fréquentation des crèches

Évolution de la fréquentation de la crèche de la Roseraie

	2015	2016	2017	2018	2019
Nb d'enfants	47	51	49	44	38
Monégasques	18	17	15	18	15
Français	16	20	18	18	14
Italiens	6	4	3	3	3
Autres nationalités	7	10	13	5	6
demeurant à :					
Monaco	41	43	43	39	30
Communes limitrophes	6	8	6	4	7
Hors communes limitrophes	n.a.	n.a.	n.a.	1	1

Source : Mairie de Monaco

Évolution de la fréquentation de la microcrèche A Ribambela

	2015	2016	2017	2018	2019
Nb d'enfants	12	16	13	14	14
Monégasques	5	7	5	7	6
Français	5	6	4	5	4
Italiens	1	1	2	1	3
Autres nationalités	1	2	2	1	1
demeurant à :					
Monaco	9	14	13	14	14
Communes limitrophes	3	2	0	n.d.	n.d.
Hors communes limitrophes	n.a.	n.a.	n.a.	n.d.	n.d.

Source : Mairie de Monaco

Évolution de la fréquentation de la microcrèche A Riturnela

	2015	2016	2017	2018	2019
Nb d'enfants	12	14	21	17	14
Monégasques	4	4	9	8	3
Français	4	4	7	7	7
Italiens	2	4	4	1	3
Autres nationalités	2	2	1	1	1
demeurant à :					
Monaco	11	13	21	17	14
Communes limitrophes	1	1	0	n.d.	n.d.
Hors communes limitrophes	n.a.	n.a.	n.a.	n.d.	n.d.

Source : Mairie de Monaco

Évolution de la fréquentation de la crèche de l'Île aux bambins⁽¹⁾

	2015	2016	2017	2018	2019
Nb d'enfants	71	89	83	74	60
Monégasques	43	52	51	47	28
Français	15	17	14	12	17
Italiens	4	4	5	5	8
Autres nationalités	9	16	13	10	7
demeurant à :					
Monaco	70	88	83	74	59
Communes limitrophes	1	1	0	n.d.	n.d.
Hors communes limitrophes	n.a.	n.a.	n.a.	n.d.	1

Source : Mairie de Monaco

Évolution de la fréquentation de la microcrèche A Farandola

	2015	2016	2017	2018	2019
Nb d'enfants	n.a.	n.a.	9	13	13
Monégasques	n.a.	n.a.	2	3	6
Français	n.a.	n.a.	3	3	4
Italiens	n.a.	n.a.	2	5	1
Autres nationalités	n.a.	n.a.	2	2	2
demeurant à :					
Monaco	n.a.	n.a.	8	12	13
Communes limitrophes	n.a.	n.a.	1	1	n.d.
Hors communes limitrophes	n.a.	n.a.	n.a.	n.d.	n.d.

Source : Mairie de Monaco

Évolution de la fréquentation du Jardin d'Eveil du Larvotto⁽²⁾

	2016	2017	2018	2019
Nb d'enfants	33	37	36	30
Monégasques	6	9	6	10
Français	5	11	9	7
Italiens	7	11	7	6
Autres nationalités	15	6	14	7
demeurant à :				
Monaco	32	31	34	29
Communes limitrophes	1	6	2	0
Hors communes limitrophes	n.a.	n.a.	n.a.	1

Source : Mairie de Monaco

⁽¹⁾ Ouverture le 07 avril 2014.

⁽²⁾ Ouverture en 2015 pour les enfants (inauguration le 1er septembre 2015).

5.6. Action et protection sociale

5.6.1. Enfance

Fréquentation des crèches

Évolution de la fréquentation de la crèche Rosine Sanmori Croix-Rouge Monégasque

	2015	2016	2017	2018	2019
Nb d'enfants	47	51	52	46	41
Monégasques	17	12	16	18	19
Français	20	24	20	16	17
Italiens	5	6	5	1	2
Autres nationalités	5	9	11	11	3
demeurant à :					
Monaco	28	27	29	32	27
Communes limitrophes	19	24	23	14	14

Source : Croix-Rouge Monégasque

L'une des actions de la Croix-Rouge Monégasque est également de proposer un lieu d'accueil pour les enfants de 3 à 36 mois.

Fréquentation des garderies

Évolution du nombre d'enfants inscrits dans les garderies

	2015	2016	2017	2018	2019
Capacité d'accueil		50	50	50	50
Mini-Club du Larvotto ⁽¹⁾	238	192	178	160	183
Halte-garderie municipale Marché de Monte-Carlo ⁽²⁾	123	0	0	0	0

Source : Croix-Rouge Monégasque

B. Fréquentation du Centre de Loisirs Prince Albert II

Évolution de la fréquentation selon la période

	2014-15	2015-16	2016-17	2017-18	2018-19
Vacances de la Toussaint	210	211	198	164	118
Vacances de Noël	92	97	116	76	37
Vacances d'hiver	158	164	147	127	256
Vacances de Printemps	155	172	172	158	433
Vacances d'été	184	172	176	171	422

Sources : Direction de l'Éducation Nationale de la Jeunesse et des Sports, IMSEE

Unité : moyenne du nombre d'enfants inscrits par jour

Le Centre de Loisirs Prince Albert II accueille, pendant les vacances scolaires et les mercredis après-midi, les enfants scolarisés à Monaco dont les deux parents travaillent. Au Centre de Loisirs Prince Albert II, les enfants sont répartis en «groupe d'âges» selon leur niveau scolaire, sauf exception.

Répartition selon le groupe d'âge en 2018-19

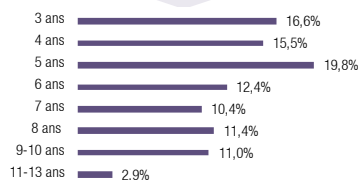

Sources : Direction de l'Éducation Nationale de la Jeunesse et des Sports, IMSEE

Évolution de la fréquentation le mercredi après-midi

	2014-15	2015-16	2016-17	2017-18	2018-19
Nombre moyen d'enfants inscrits	114	104	133	152	130

Sources : Direction de l'Éducation Nationale de la Jeunesse et des Sports, IMSEE

Aire de jeux d'enfants

Nombre d'aires de jeux d'enfants publiques

	2017	2018	2019
Nombre d'aires de jeux ⁽³⁾	16	16	17

Source : Direction de l'Aménagement Urbain

⁽¹⁾ Ouverture en 2015 pour les enfants (inauguration le 1er septembre 2015).

⁽²⁾ Depuis 2012, le Mini-Club accueille les enfants uniquement durant la période estivale (juillet et août).

⁽³⁾ Les aires de jeux du Centre de Loisirs Albert II ne sont pas comptabilisées.

5 | CONDITIONS DE VIE ET SOCIÉTÉ

5.6. Action et protection sociale

5.6.1. Enfance

Évolution du nombre de bénéficiaires des aides aux colonies de vacances

	2015	2016	2017	2018	2019
Nombre d'enfants	104	113	104	82	83
Nombre de familles bénéficiant de l'aide sociale	66	85	67	52	54

Source : Direction de l'Action et de l'Aide Sociales

C. Protection de l'enfance

Protection de l'enfance

	2015	2016	2017	2018	2019
Nombre d'enfants placés en famille d'accueil et au Foyer de l'Enfance Princesse Charlène	26	25	28	26	29
Nombre d'accueils d'urgence au Foyer de l'Enfance	10	23	16	23	23

Source : Direction de l'Action et de l'Aide Sociales

D. Auxiliaire de vie scolaires

Évolution du nombre de bénéficiaires d'auxiliaires de vie scolaires

	2015	2016	2017	2018	2019
Nombre d'auxiliaires de vie scolaires	35	46	53	57	63

Source : Direction de l'Action et de l'Aide Sociales

5.6.2. Aides à la famille et aides sociales

Aides sociales ponctuelles

Les Ordonnances Souveraines n°5.569 et 5.570 du 23 novembre 2015, modifiées, portent respectivement création de l'allocation «parent au foyer» et de l'allocation «parent isolé».

- l'allocation «parent au foyer» est versée à toute personne mariée ou vivant maritalement, ayant la charge effective et permanente d'un enfant de nationalité monégasque, âgé de moins de douze ans ou de moins de seize ans s'il est atteint d'un handicap l'empêchant de poursuivre une scolarité en milieu ordinaire, et qui se consacre à son éducation.

Cette allocation est versée à la condition qu'elle n'exerce aucune activité professionnelle et qu'elle ne soit titulaire d'aucun contrat d'apprentissage ou qu'elle ne perçoive aucune rente, pension ou allocation issue d'une activité professionnelle présente ou passée.

- l'allocation «parent isolé», est versée à toute personne veuve, divorcée, séparée ou abandonnée qui n'est pas mariée ou ne vit pas maritalement avec une autre personne, et qui assume seule la charge effective et permanente d'un ou plusieurs enfants de nationalité monégasque.

Cette allocation est versée à tout parent isolé exerçant une activité professionnelle ou percevant tout revenu lié à une activité professionnelle et ayant la qualité de chef de foyer, pour le ou les enfants dont il a la charge, jusqu'à l'âge auquel prend fin l'obligation scolaire si l'enfant satisfait à cette obligation. - Créé à compter du 21 mars 2019 par la Loi n°1.465 du 11 décembre 2018, l'Allocation Compensatoire Subsidiaire pour la Famille est versée aux personnes ayant la charge effective et permanente d'un enfant de nationalité monégasque ou susceptible d'acquiescer celle-ci par voie de déclaration, qui ne perçoivent ou ne peuvent percevoir de la part d'un organisme de prestations familiales monégasque ou étranger, ni allocations pour charges de famille, ni l'allocation compensatoire pour la famille. Cette allocation est versée sous conditions de ressources et selon les conditions et modalités fixées par Ordonnance Souveraine n°7.371 du 1er mars 2019 relative à l'allocation compensatoire subsidiaire pour la famille.

Évolution du nombre de bénéficiaires des allocations d'aide à la famille

	2015	2016	2017	2018	2019
Allocation Parent au foyer	137	144	140	145	141
Allocation Parent isolé	221	211	194	183	181
Allocation Compensatoire Subsidiaire pour la Famille					3
Primes à la naissance	103	115	117	86	124
Prêts à la Famille	2	1	2	0	2

Source : Direction de l'Action et de l'Aide Sociales

5.6.2. Aides à la famille et aides sociales

Aides sociales ponctuelles

Évolution des aides sociales ponctuelles

	2015	2016	2017	2018	2019
Nombre de bénéficiaires toutes nationalités confondues	140	169	176	163	175

Source : Direction de l'Action et de l'Aide Sociales

Aide médicale de l'État

L'Ordonnance Souveraine n°5.743 du 3 mars 2016 permet à toute personne de nationalité monégasque ou résidant en Principauté de façon stable et régulière depuis au moins 5 ans, de bénéficier d'une prise en charge médicale, en l'absence de couverture médicale et sous conditions de ressources de son foyer d'en bénéficier.

L'Ordonnance Souveraine n° 5.744 du 3 mars 2016, permet à toute personne de nationalité monégasque ou résidant en Principauté de façon stable et régulière depuis cinq ans au moins de bénéficier d'une aide financière en vue de souscrire un contrat d'assurance complémentaire de santé, sous conditions de ressources.

Évolution des aides médicales de l'État

	2016	2017	2018	2019
Aide médicale	n.d.	240	382	430
Aide à la souscription d'une assurance complémentaire santé (ASACS)	18	62	87	90

Source : Direction de l'Action et de l'Aide Sociales

Aide au logement

Évolution de l'aide nationale au logement (ANL)

	2015	2016	2017	2018	2019
Nombre d'allocataires	984	954	921	935	947
Montant total distribué	8 482 903	8 084 512	8 025 655	8 691 739	9 499 783
Moyenne mensuelle de l'allocation	674	663	717	727	809

Source : Direction de l'Habitat

Unité : euro

La moyenne mensuelle est calculée sur la base du dernier paiement trimestriel de l'année écoulée.

Évolution de l'allocation différentielle de loyer (ADL)

	2015	2016	2017	2018	2019
Nombre d'allocataires	366	358	337	335	340
Montant total distribué	2 206 858	2 198 700	2 166 837	2 147 933	2 217 172
Moyenne mensuelle de l'allocation	496	508	524	532	553

Source : Direction de l'Habitat

Unité : euro

Sur les 340 foyers qui bénéficient de l'allocation différentielle de loyer, 221 sont de nationalité française.

5 | CONDITIONS DE VIE ET SOCIÉTÉ

5.6. Action et protection sociale

5.6.3. Séniors

Centre de Coordination Gérontologique de Monaco

Le Centre de Coordination Gérontologique de Monaco est un guichet unique à destination de toute personne de plus de 60 ans résidant à Monaco. Il dépend du Département des Affaires Sociales et de la Santé du gouvernement monégasque. Interlocuteur privilégié des séniors, il a vocation à faciliter l'accès à l'information et aux aides disponibles en Principauté. Il répond à toute question médicale, sociale ou administrative émanant des personnes âgées ou de leur entourage. Il définit, après une évaluation gériatrique et gérontologique globale, le plan d'aide individualisé correspondant aux besoins de chaque personne en perte d'autonomie.

Caractéristiques démographiques des personnes suivies par le CCGM au 31/12/2019

Nombre de personnes suivies par sexe

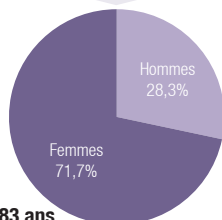

Âge moyen : 83 ans

Source : Centre de Coordination Gérontologique de Monaco

Nombre de personnes suivies par nationalité

	2019
Monégasques	212
Français	311
Italiens	81
Britanniques	26
Belges	20
Autres	78
Non renseigné	24
Total	752

Source : Centre de Coordination Gérontologique de Monaco

Évolution des indicateurs

	2015	2016	2017	2018	2019
Nombre de nouveaux dossiers	151	150	180	187	168
Nombre d'évaluations	734	717	762	778	752
Nombre de placement en institution	56	58	48	66	67
Nombre de décès	129	144	118	115	144

Source : Centre de Coordination Gérontologique de Monaco

Évaluations gérontologiques standardisées (EGS)

Évolution du nombre de nouveaux dossiers par classe d'âge

	2015	2016	2017	2018	2019
40-65 ans	8	4	10	7	16
66-75 ans	16	16	17	18	76
76-85 ans	43	62	72	63	234
86 ans ou plus	84	68	81	99	426
Total	151	150	180	187	752

Source : Centre de Coordination Gérontologique de Monaco

Évolution du nombre de nouveaux dossiers par nationalité

	2015	2016	2017	2018	2019
Monégasques	38	39	42	47	53
Français	59	61	71	60	69
Italiens	22	13	18	22	15
Britanniques	3	9	7	6	7
Belges	6	5	4	6	3
Autres	17	17	21	29	18
Non renseigné	6	6	17	17	3
Total	151	150	180	187	168

Source : Centre de Coordination Gérontologique de Monaco

Évolution du nombre de nouveaux dossiers par score GIR

	2015	2016	2017	2018	2019
GIR 1	1	0	1	0	1
GIR 2	17	9	12	22	8
GIR 3	52	42	49	53	58
GIR 4	38	52	57	67	54
GIR 5	20	22	25	22	22
GIR 6	23	25	36	23	25
Total	151	150	180	187	168

Source : Centre de Coordination Gérontologique de Monaco

Évolution du nombre de personnes évaluées par score GIR

	2015	2016	2017	2018	2019
GIR 1	15	15	20	20	36
GIR 2	106	95	98	119	99
GIR 3	188	179	190	196	188
GIR 4	213	224	226	233	229
GIR 5	94	92	105	89	86
GIR 6	118	112	123	121	114
Total	734	717	762	778	752

Source : Centre de Coordination Gérontologique de Monaco

DEFINITIONS :

Évaluation gérontologique standardisée (EGS) : C'est un ensemble de tests reconnus à l'échelle internationale permettant d'identifier les besoins de l'intéressé tant sur le plan physique que cognitif.

Gille AGGIR (Autonomie Gérontologie Groupes Iso-Ressources) : Elle permet d'évaluer le degré de perte d'autonomie ou le degré de dépendance physique ou psychique d'une personne âgée dans l'accomplissement de ces actes quotidiens. Elle permet de positionner la personne âgée dans un Groupe Iso-Ressources (GIR) codé de 1 (non autonome) à 6 (autonome).

5.6. Action et protection sociale

5.6.3. Séniors

Résidence du Cap Fleuri

Évolution de la capacité d'accueil

	2015	2016	2017	2018	2019
Nombre de lits	88	88	88	88	88
Nombre de journées annuelles	31 873	32 039	31 190	31 711	31 915
Taux d'occupation réel avec absents momentanés	98,3%	99,5%	97,0%	98,7%	99,4%

Source : Direction de l'Action Sanitaire

Évolution de la répartition des pensionnaires par nationalité au 31/12

	2015	2016	2017	2018	2019
Monégasques	18	20	22	23	14
Français	50	49	43	43	34
Italiens	12	15	13	13	10
Autres	2	4	5	8	27
Total	82	88	83	87	85

Source : Direction de l'Action Sanitaire

Évolution de la répartition des pensionnaires par tranche d'âge au 31/12

	2015	2016	2017	2018	2019
Moins de 65 ans	1	1	2	1	1
de 65 à 74 ans	4	3	5	10	9
de 75 à 84 ans	20	20	18	18	20
de 85 à 94 ans	42	46	42	39	36
95 ans ou plus	15	18	16	19	19
Total	82	88	83	87	85

Source : Direction de l'Action Sanitaire

Répartition des pensionnaires selon la nationalité en 2019

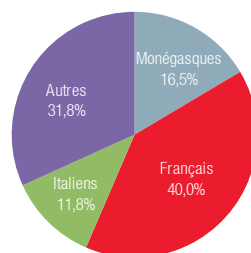

Source : Direction de l'Action Sanitaire

Évolution du nombre de pensionnaires selon le sexe

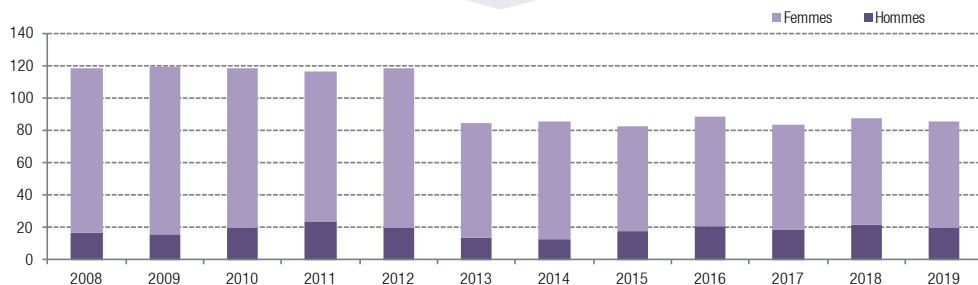

Source : Direction de l'Action Sanitaire

Évolution de l'âge moyen des pensionnaires selon le sexe

	2015	2016	2017	2018	2019
Hommes	84,8	88,7	86,5	84,2	84,6
Femmes	89,1	88,6	87,9	88,1	88,4
Total	88,2	88,7	87,6	87,1	87,5

Source : Direction de l'Action Sanitaire

5.6. Action et protection sociale

5.6.3. Séniors

Fondation Hector Otto

Évolution de la capacité d'accueil

	2015	2016	2017	2018	2019
Résidence Charles et Marcelle Bellando de Castro	86	80	77	86	86
⁽¹⁾ Résidence Jean et Juana Giaume	86	82	77	n.a.	n.a.

Source : Fondation Hector Otto

⁽¹⁾ La Résidence Jean et Juana Giaume fermée pour travaux au 31/12/2018 et au 31/12/2019.

Évolution de la répartition des pensionnaires par sexe

	2015	2016	2017	2018	2019
Hommes	32	29	26	19	17
Femmes	122	112	96	64	63
Total	154	141	122	83	80

Source : Fondation Hector Otto

Évolution de la répartition des pensionnaires par nationalité

	2015	2016	2017	2018	2019
Monégasques	16	10	9	7	6
Français	93	85	73	46	46
Italiens	23	21	20	15	14
Autres	22	25	20	15	14
Total	154	141	122	83	80

Source : Fondation Hector Otto

Évolution de la répartition des pensionnaires par tranche d'âge

	2015	2016	2017	2018	2019
Moins de 65 ans	2	2	2	0	0
De 65 à 74 ans	18	20	16	9	8
De 75 à 84 ans	58	52	46	34	36
De 85 à 94 ans	68	57	47	32	32
95 ans et plus	8	10	11	8	4
Total	154	141	122	83	80

Source : Fondation Hector Otto

Évolution de l'âge moyen des pensionnaires selon le sexe

	2015	2016	2017	2018	2019
Hommes	83,2	83,1	83,2	85,3	87,0
Femmes	82,6	83,0	83,4	80,9	83,0
Total	82,9	83,05	83,3	83,1	85,0

Source : Fondation Hector Otto

Répartition des pensionnaires selon la nationalité en 2019

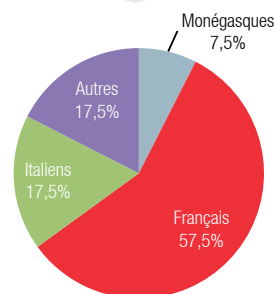

Source : Fondation Hector Otto

5.6.3. Séniors

Résidence A Qjéttidine

Évolution de la capacité d'accueil

	2015	2016	2017	2018	2019
Capacité d'accueil en nombre de lits	70	70	71	70	70

Source : Direction de l'Action Sanitaire

Évolution du nombre de pensionnaires selon le sexe

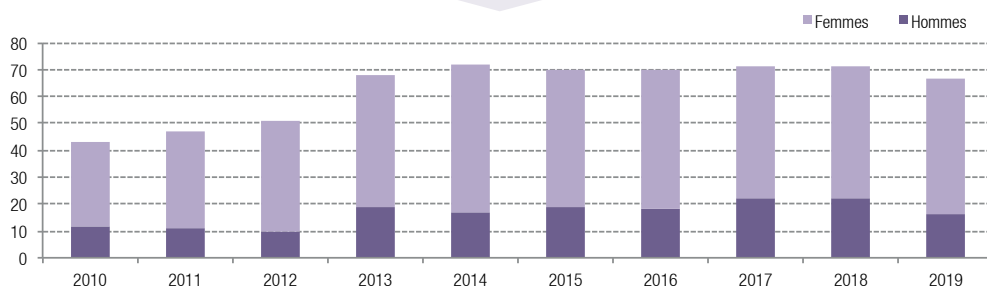

Source : Direction de l'Action Sanitaire

Évolution de la répartition des pensionnaires par sexe

	2015	2016	2017	2018	2019
Hommes	7	5	7	7	3
Femmes	6	13	12	13	12
Total	13	18	19	20	15

Source : Direction de l'Action Sanitaire

Évolution de la répartition des pensionnaires par nationalité

	2015	2016	2017	2018	2019
Monégasques	6	5	10	9	6
Français	4	8	5	7	7
Italiens	2	1	3	2	0
Autres	1	4	1	2	2
Total	13	18	19	20	15

Source : Direction de l'Action Sanitaire

Évolution des admissions par âge

	2015	2016	2017	2018	2019
Moins de 65 ans	1	0	0	0	0
De 65 à 74 ans	0	0	2	0	0
De 75 à 84 ans	5	2	4	9	2
De 85 à 94 ans	5	14	10	5	12
95 ans et plus	2	2	3	6	1
Total	13	18	19	20	15

Source : Direction de l'Action Sanitaire

Répartition des admissions par nationalité en 2019

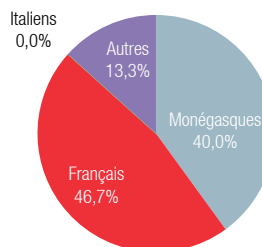

Source : Direction de l'Action Sanitaire

Évolution de l'âge moyen des pensionnaires admis par sexe

	2015	2016	2017	2018	2019
Hommes	86,7	88,8	85,4	90,0	92,0
Femmes	85,0	88,2	86,3	87,7	88,3
Total	85,9	88,3	86,0	88,5	89,0

Source : Direction de l'Action Sanitaire

5 | CONDITIONS DE VIE ET SOCIÉTÉ

5.6. Action et protection sociale

5.6.3. Séniors

Évolution du nombre de bénéficiaires de l'Allocation Mensuelle de Retraite (AMR) et Argent de poche (non inclus argent de poche dans le cadre de la prestation d'autonomie)

	2015	2016	2017	2018	2019
Français	56	58	57	58	64
Italiens	24	21	21	21	22
Autres	62	67	73	74	80
Total	142	146	151	153	166

Source : Direction de l'Action et de l'Aide Sociales

Évolution du nombre de bénéficiaires des prestations en nature

	2015	2016	2017	2018	2019
Tickets service dans le cadre de l'aide sociale	68	86	96	41	33
Tickets service dans le cadre d'allocations mensuelles	401	444	466	493	510
Carnets spectacles ⁽¹⁾	n.d.	124	281	327	390

Source : Direction de l'Action et de l'Aide Sociales

⁽¹⁾ Distribution des tickets spectacles par la DASO depuis le 1er juillet 2016.

Évolution du nombre de bénéficiaires de l'allocation logement⁽²⁾ selon la nationalité

	2015	2016	2017	2018	2019
Français	5	6	5	4	34
Italiens	1	1	1	1	10
Autres	3	4	5	5	42
Total	9	11	11	10	86

Source : Direction de l'Action et de l'Aide Sociales

⁽²⁾ Allocation versée dans le cadre de l'AMR.

Évolution du nombre de bénéficiaires de l'Aide Sociale à l'Hébergement

	2015	2016	2017	2018	2019
Foyers d'hébergement	19	21	22	18	15
Maisons de retraite	77	79	93	80	101

Source : Direction de l'Action et de l'Aide Sociales

Évolution du nombre de retraités bénéficiant de la prise en charge de leurs cotisations CAMTI/CARTI

	2015	2016	2017	2018	2019
Nombre de bénéficiaires	67	63	67	67	68

Source : Direction de l'Action et de l'Aide Sociales

Évolution du nombre de bénéficiaires de l'Allocation Handicap Vieillesse

	2015	2016	2017	2018	2019
Nombre de bénéficiaires	n.a.	n.a.	n.a.	n.a.	40

Source : Direction de l'Action et de l'Aide Sociales

Évolution du nombre de bénéficiaires de l'Allocation Supplémentaire de Résidence

	2015	2016	2017	2018	2019
Nombre de bénéficiaires	147	157	160	163	166

Source : Direction de l'Action et de l'Aide Sociales

DEFINITIONS :

CARTI : Caisse Autonome des Retraites des Travailleurs Indépendants.

CARTI : Caisse Autonome des Retraites des Travailleurs Indépendants.

5.6. Action et protection sociale

5.6.3. Séniors

Aide sociale aux seniors

Prestation d'autonomie

Dans le cadre de la politique sociale en faveur des personnes âgées, une prestation d'autonomie a été instituée par l'Ordonnance Souveraine n° 904 du 8 janvier 2007 modifiée afin d'accorder une aide financière aux personnes âgées dépendantes demeurant à domicile ou en établissement. Cette prestation est allouée à toute personne âgée domiciliée à Monaco ou à la Résidence du Cap Fleuri et présentant un manque ou une perte d'autonomie lié à son état physique ou mental dans la limite d'un plafond spécifique à chaque niveau de dépendance. Son montant varie en fonction de ses ressources. Cette prestation, qui est affectée au paiement des dépenses du plan d'aide personnalisé élaboré par l'équipe médico-sociale du Centre de Coordination Gérontologique, peut comprendre, en fonction des besoins définis et des ressources, la prise en charge de tout ou partie de l'intervention d'une auxiliaire de vie à domicile, du prix de journée au Centre d'Accueil de Jour Spéranza et du remboursement des consommables et du matériel. Elle est affectée pour toute personne accueillie en établissement, au financement du coût du forfait dépendance qui sera variable en fonction de ses ressources.

Évolution du nombre de bénéficiaires de la Prestation d'Autonomie

	2015	2016	2017	2018	2019
Prestation d'autonomie à domicile	567	601	613	598	627
Prestation d'autonomie en établissement	372	378	402	361	409

Source : Direction de l'Action et de l'Aide Sociales

Évolution du nombre de bénéficiaires de la prestation d'autonomie selon le lieu d'hébergement

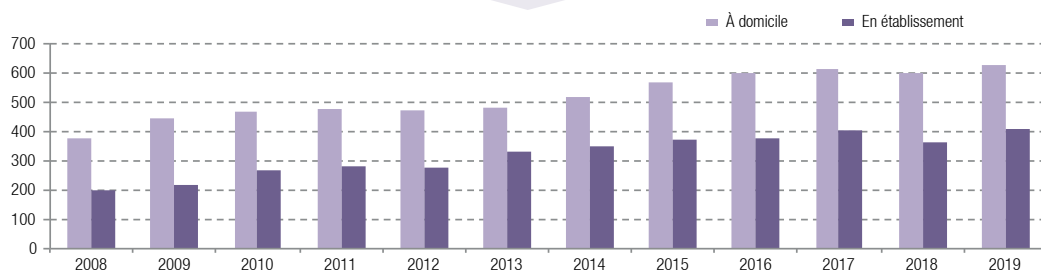

Source : Direction de l'Action et de l'Aide Sociales

Autres actions sociales

Évolution des actions sociales de la Mairie

	2015	2016	2017	2018	2019
Distribution de repas à domicile (nombre d'adhérents)	250	264	260	256	291
Téléalarme (nombre d'abonnés)	676	697	739	756	787
Club Le Temps de Vivre (nombre de membres)	201	208	221	205	183
Aides au foyer (nombre de bénéficiaires)	273	287	278	280	291
Auxiliaires de vie (nombre de bénéficiaires)	114	113	94	103	87
SOS Bricolage	551	527	655	594	415
Mini-bus pour les aînés (nombre de bénéficiaires)	613	527	526	504	593
Restaurant A Pignita (nombre de repas)	2 561	2 566	3 017	2 827	2 398
Livraison de livres à domicile (nombre de bénéficiaires)	398	n.d.	1 091	1 089	733
SOS Administratif	n.a.	n.a.	n.a.	22	14

Source : Mairie de Monaco

Action en faveur des personnes âgées de la Croix-Rouge Monégasque

Résidences du Cap Fleuri, Bellando de Castro, Giaume, A Qiétudine, C.H.P.G. et Centre de Gérontologie Rainier III.

	2015	2016	2017	2018	2019
Aides diverses aux pensionnaires, sorties-goûters, bibliothèque, spectacles, vestiaires	55 603	38 294	48 918	45 937	45 739

Source : Croix-Rouge Monégasque

Unité : euro

5 | CONDITIONS DE VIE ET SOCIÉTÉ

5.6. Action et protection sociale

5.6.4. Actifs

Aides à l'insertion

Commission d'Insertion Socio Professionnelle

Évolution du nombre de bénéficiaires de la Commission d'Insertion Socio Professionnelle

	2015	2016	2017	2018	2019
Nombre de bénéficiaires	8	11	13	12	12

Source : Direction de l'Action et de l'Aide Sociales

Évolution du nombre de bénéficiaires monégasques de l'allocation de chômage social

	2015	2016	2017	2018	2019
Nombre de bénéficiaires monégasques	17	18	17	10	9

Source : Direction de l'Action et de l'Aide Sociales

L'allocation de Chômage social est versée, conformément aux termes de l'Ordonnance Loi n°300 du 16 septembre 1940, aux personnes de nationalité monégasque qui ont épuisé tous leurs droits au chômage et aux aides servies par la Direction de l'Emploi, sous certaines conditions notamment de ressources.

Commission d'Insertion des Diplômés (CID)

La mission principale de la CID est d'accompagner les jeunes de Monaco pour les informer sur les secteurs porteurs d'emplois en Principauté, construire leurs parcours d'insertion professionnelle, décrocher un stage ou trouver un premier emploi.

Évolution du nombre de jeunes suivis par la CID

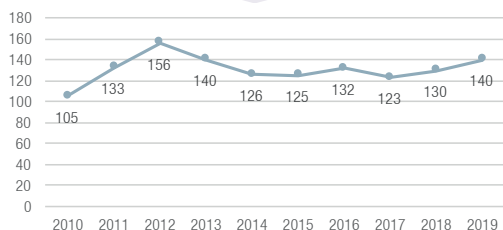

Source : Commission d'Insertion des Diplômés

Evolution du nombre de jeunes suivis par niveau d'études

	2018	2019
BTS ou DUT ou Bac +2	27	39
Licence ou Bac +3	25	24
Master I ou Bac +4	14	19
Master II ou Bac +5	60	54
Doctorat ou Bac +6/7/8	4	4
Total	130	140

Source : Commission d'Insertion des Diplômés

Nombre d'insérés par secteurs professionnels en 2018 et 2019

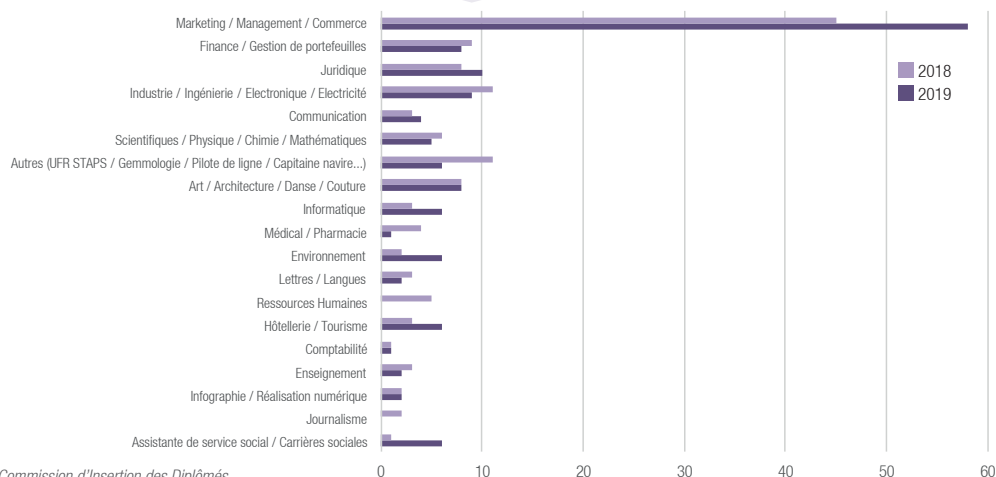

Source : Commission d'Insertion des Diplômés

DEFINITION :

Commission d'Insertion Socio Professionnelle : Cette commission vise à intégrer des personnes de nationalité monégasques en difficulté, dans des emplois protégés, créés dans le cadre de l'insertion socio-professionnelle.

5.6.4. Actifs

Aides à l'insertion

Commission d'Insertion des Diplômés (CID)

Nombre de jeunes suivis par secteur professionnel en 10 ans

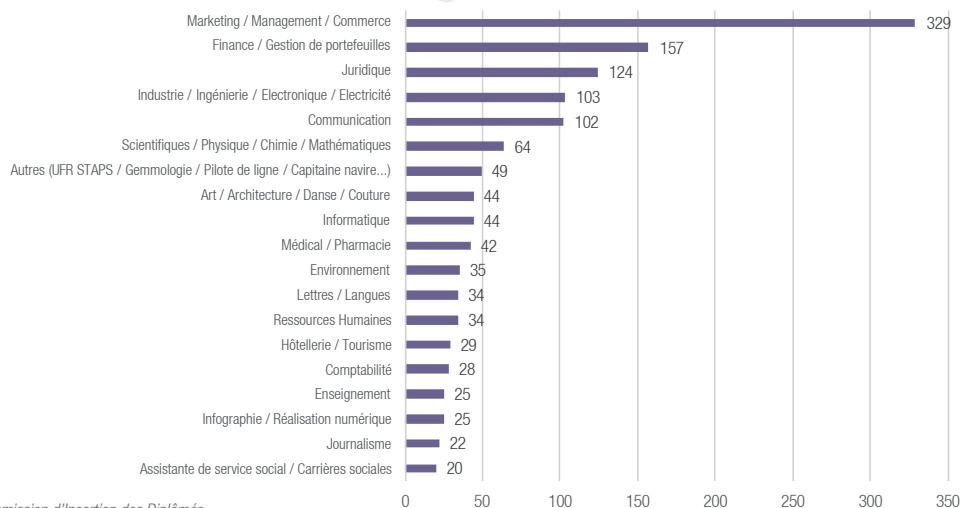

Source : Commission d'Insertion des Diplômés

Evolution du nombres de jeunes par niveau d'études suivis par la CID en 10 ans

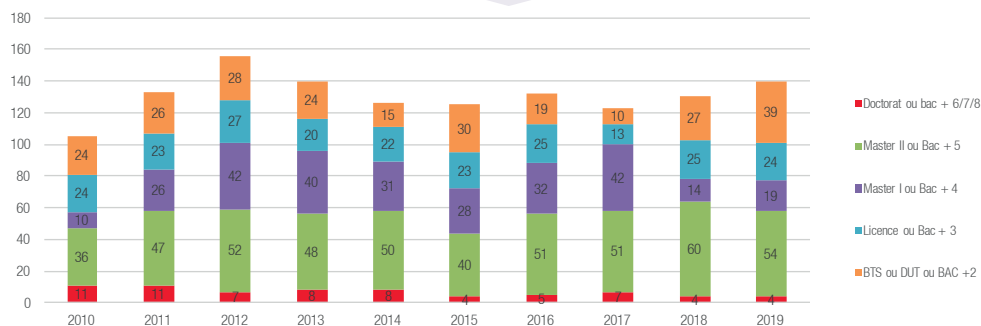

Source : Commission d'Insertion des Diplômés

Répartition des insérés selon la nationalité

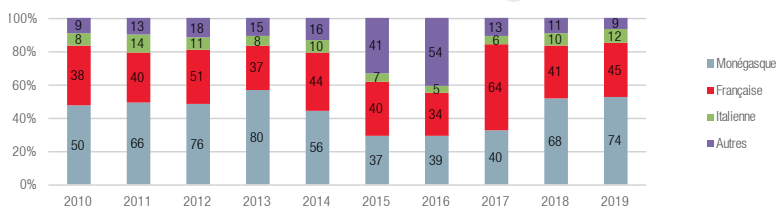

Source : Commission d'Insertion des Diplômés

5 | CONDITIONS DE VIE ET SOCIÉTÉ

5.6. Action et protection sociale

5.6.4. Actifs

Aides à l'insertion

Cellule Emploi-Jeunes

Créée en 1999 et rattachée à la Direction du Travail (Service de l'Emploi) la Cellule Emploi-Jeunes s'adresse aux jeunes âgés entre 16 et 26 ans, monégasques, conjoints de monégasques, enfants du pays et jeunes résidents dans les communes limitrophes et ayant été scolarisés en Principauté. Elle a pour mission de les accompagner, dans le cadre d'une recherche d'un premier emploi, d'un emploi saisonnier ou étudiant, d'un stage ou d'un contrat d'apprentissage. Elle répond également aux questionnements liés à la réalité du marché de l'emploi monégasque et apporte son aide dans la rédaction de la lettre de motivation et du cv. Elle propose donc un suivi personnalisé, quel que soit le niveau d'étude ou le secteur d'emploi concerné, à une population spécifique rarement préparée à être confrontée au marché de l'emploi.

Chiffres Cellule Emploi-Jeunes pour 2019

	Inscriptions	Nb de jeunes en solution	dont par l'intermédiaire de la CEJ
Premier emploi	208	65,38%	63,97%
Emploi saisonnier	296	60,81%	68,89%
Contrat d'apprentissage	74	56,76%	83,33%
Stage	45	56,76%	83,33%
Total	623	61,56%	42,90%

Source : Cellule Emploi-Jeunes

Zoom sur le contrat d'apprentissage

Nombre de contrats d'apprentissage enregistrés en Principauté par lieu de résidence de l'apprenti

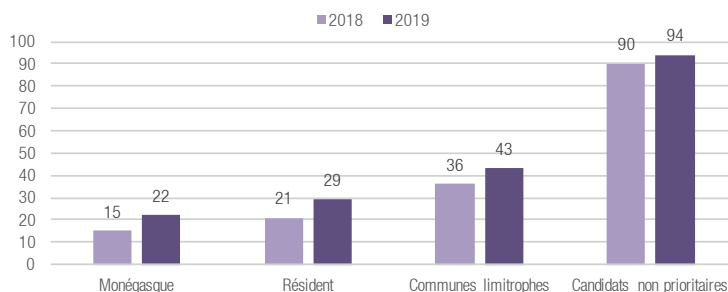

Source : Cellule Emploi-Jeunes

Nombre de contrats d'apprentissage par diplôme

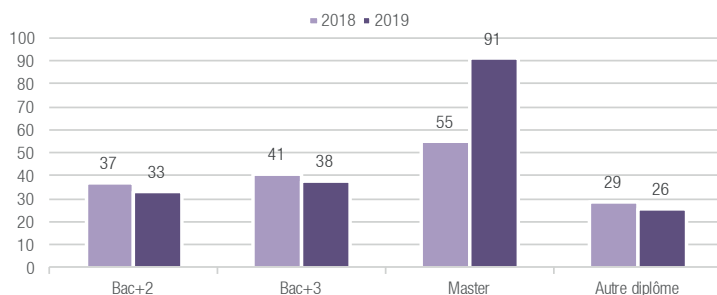

Source : Cellule Emploi-Jeunes

DEFINITION :

Contrat d'apprentissage : Contrat de travail particulier signé entre un employeur et un jeune de moins de 26 ans, poursuivant ses études tout en effectuant un temps de travail rémunéré en entreprise. Ce contrat est validé par la Direction du Travail qui s'assure que l'obligation de scolarité soit remplie.

5.6.5. Handicap

La loi n°1.410 du 2 décembre 2014 sur la protection, l'autonomie et la promotion des droits et des libertés des personnes handicapées et l'Arrêté Ministériel d'application n°2015-380 du 8 juin 2015, ont institué de nouvelles dispositions sociales.

Évolution de l'aide nationale au logement (ANL)

	2015	2016	2017	2018	2019
Mineurs attributaires du statut de personne handicapée ⁽¹⁾	42	42	45	51	56
Mineurs allocataires (Allocation d'éducation spéciale)	49	47	52	51	59
Majeurs attributaires du statut de personne handicapée ⁽¹⁾	240	255	275	282	278
Dont Majeurs attributaires du statut de travailleur handicapé ⁽¹⁾	92	99	113	119	119
Salariés en atelier protégé CAPS-CAT ⁽²⁾	26	27	27	27	24
Salariés en milieu ordinaire de travail ⁽²⁾	18	21	26	41	34
Majeurs allocataires (AAH)	173	185	208	206	209
Allocation logement	25	28	38	45	59
Prestations familiales	7	9	11	13	16

Source : Direction de l'Action et de l'Aide Sociales

⁽¹⁾ Données au 31/12.

⁽²⁾ Allocation versée dans le cadre de l'AMR.

DEFINITIONS :

AAH : Allocation aux Adultes Handicapés.

CAPS : Centre d'Activité Princesse Stéphanie.

CAT : Centre d'aide par le Travail (France).

SMIC : Salaire Minimum Interprofessionnel de Croissance.

5 | CONDITIONS DE VIE ET SOCIÉTÉ

5.6. Action et protection sociale

5.6.6. Autres actions en faveur des personnes en difficultés

Évolution de la fréquentation de MOBIBUS

	2015	2016	2017	2018	2019
Nombre de bénéficiaires transportés	103	124	138	128	148

Source : Direction de l'Action et de l'Aide Sociales

Évolution des aides sociales locales

	2015	2016	2017	2018	2019
Aides diverses en faveur de personnes vulnérables ⁽¹⁾	255 768	188 520	176 933	385 705	340 796
Aide au loyer, bourses, tickets service, frais domestiques, situation d'urgence, vestiaire, colis alimentaires ⁽²⁾	742 828	841 569	888 103	956 196	889 965
Subvention exceptionnelle pour la construction d'un établissement des personnes handicapées à Annot	n.a.	n.a.	n.a.	n.a.	n.a.
Total	998 596	1 030 089	1 065 036	1 341 901	1 230 761

Source : Croix-Rouge Monégasque

Unité : euro

⁽¹⁾ Activité particulière du Secrétariat Général de la C.R.M..

⁽²⁾ Actions du service social de la C.R.M..

5.6.7. Croix-Rouge Monégasque

La Croix-Rouge Monégasque intervient dans de nombreux autres domaines, des données sont disponibles dans les parties suivantes : 5.6.1. Petite enfance, 5.6.3. Aide sociale aux seniors, 5.6.6. Autres personnes en difficulté, 6.6. Actions sociales et humanitaires : 6.6.4. Croix-Rouge Monégasque.

Évolution de la fréquentation de MOBIBUS

	2015	2016	2017	2018	2019
Organisation de dispositifs de secours en collaboration avec les infirmières, Enseignement du secourisme au grand public, aux scolaires et aux bénévoles de la Croix-Rouge, Éducation sanitaire dans les établissements scolaires, matériel éducatif	117 824	148 430	138 130	179 764	179 966

Source : Croix-Rouge Monégasque

Unité : euro

Évolution du nombre d'heures de bénévolat tous services confondus

	2015	2016	2017	2018	2019
Nombre d'heures	57 158	70 832	64 334	88 774	57 038

Source : Croix-Rouge Monégasque

Unité : heure

5.6.8. Caisses Sociales de Monaco

Évolution des données de la CCSS

	2014-15	2015-16	2016-17	2017-18	2018-19
Produits techniques du régime général	244 231	247 179	258 324	263 812	277 157
Prestations médicales	176 653	183 380	180 742	187 284	191 345
Prestations familiales	49 793	50 636	51 280	52 617	54 704

Source : Caisses Sociales de Monaco

Unité : millier d'euros

Évolution des données de la CAMTI

	2014-15	2015-16	2016-17	2017-18	2018-19
Produits techniques	12 925	13 950	14 834	15 864	17 064
Prestations médicales	10 971	11 686	11 581	12 635	13 214

Source : Caisses Sociales de Monaco

Unité : millier d'euros

Évolution des cotisations de la CCSS

	2015-16	2016-17	2017-18	2018-19	2019-20
Taux de cotisation	15,40 %	15,55 %	15,15 %	15,05 %	14,75 %
Plafonds	8 300	8 400	8 500	8 600	8 700

Source : Caisses Sociales de Monaco

Unité : millier d'euros

Évolution des cotisations de la CCSS

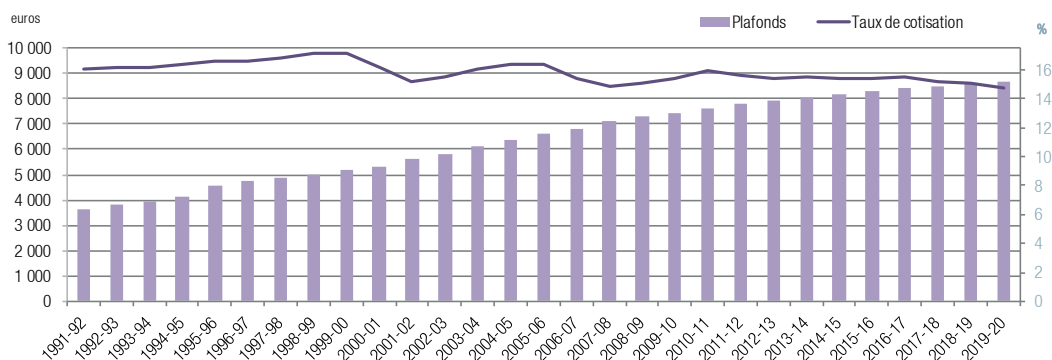

Source : Caisses Sociales de Monaco

DEFINITIONS :

CCSS : Caisse de Compensation des Services Sociaux.

CAMTI : Caisse d'Assurance Maladie et Maternité des Travailleurs Indépendants.

Taux de cotisation : CCSS (Régime Général + Fonds Social) + OMT. Ce taux n'inclut pas la cotisation CGCS de 0,05% qui n'a pas évolué depuis le 01/10/1988.

5 | CONDITIONS DE VIE ET SOCIÉTÉ

5.7. Recherche

5.7.1. Centre Scientifique de Monaco (CSM)

Les données de l'emploi sont présentées avec une décimale car elles tiennent compte des missions temporaires et des temps partagés.

A. Personnel

Évolution des effectifs selon la fonction

	2015	2016	2017	2018	2019
Personnel permanent	30,5	31,9	34,8	35,1	33,2
Président	1,0	1,0	1,0	1,0	1,0
Directeur Scientifique	1,0	1,0	1,0	1,0	1,0
Secrétaire Général	1,0	1,0	1,0	1,0	0,8
Directeur de Recherche	2,8	3,0	3,0	3,0	3,0
Médecin délégué	1,0	1,0	1,0	1,0	1,0
Chargé de Recherche	9,5	10,0	11,0	11,0	10,2
Ingénieur	1,0	1,0	3,0	3,0	3,0
Technicien	8,3	8,9	8,8	9,1	8,3
Secrétaire / Personnel administratif	4,0	4,0	4,0	4,0	4,0
Personnel technique de structure	1,0	1,0	1,0	1,0	1,0
Personnel non permanent	22,3	24,1	24,2	24,8	23,0
Chargé de Mission	4,0	4,0	4,0	4,0	3,0
Chercheur associé	7,0	7,0	6,8	6,8	5,0
Post-Doctorant	5,3	8,3	8,3	8,0	8,8
Doctorant	6,0	4,8	5,1	6,0	6,3
Total	52,8	56,0	59,0	59,9	56,3

Source : Centre Scientifique de Monaco

Évolution des effectifs selon le statut

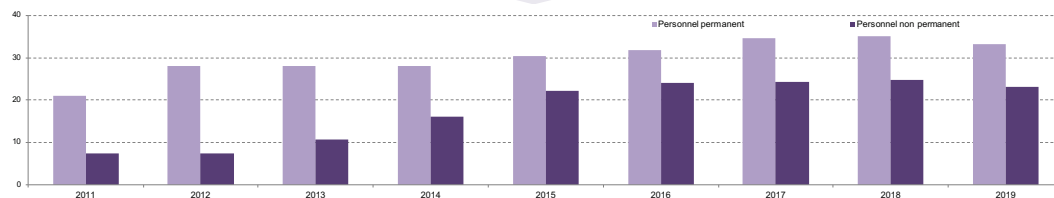

Source : Centre Scientifique de Monaco

Évolution du personnel permanent des laboratoires selon la spécialité

	2015	2016	2017	2018	2019
Groupe 1 - Directeur de Recherche et Chargé de Recherche	12,3	13,0	14,0	14,0	13,2
Biologie Marine	8,0	8,0	8,0	8,0	8,0
Économie Environnementale	1,0	1,0	1,0	1,0	1,0
Biologie Polaire	0,5	1,0	1,0	1,0	1,0
Biologie Médicale	2,8	3,0	4,0	4,0	3,2
Groupe 2 - Technicien et Ingénieur	9,3	9,9	11,8	12,1	11,3
Biologie Marine	6,0	6,0	5,8	6,0	6,1
Biologie Polaire	0,3	0,2	0,0	0,0	0,0
Biologie Médicale	3,0	3,7	6,0	6,1	5,2
Total	21,5	22,9	25,8	26,1	24,5

Source : Centre Scientifique de Monaco

Évolution du personnel non permanent des laboratoires selon la spécialité

	2015	2016	2017	2018	2019
Biologie Marine	7,3	6,9	6,7	6,5	7,8
Biologie Polaire	4,0	3,3	4,0	3,0	3,0
Biologie Médicale	11,0	13,9	13,5	15,3	12,3
Total	22,3	24,1	24,2	24,8	23,0

Source : Centre Scientifique de Monaco

5.7. Recherche

5.7.1. Centre Scientifique de Monaco (CSM)

Évolution du personnel permanent et non permanent des laboratoires selon la spécialité

	2015	2016	2017	2018	2019
Biologie Marine	21,3	20,9	20,5	20,5	21,8
Économie Environnementale	1,0	1,0	1,0	1,0	1,0
Biologie Polaire	4,8	4,5	5,0	4,0	4,0
Biologie Médicale	16,8	20,7	23,5	25,4	20,7
Total	43,8	47,0	50,0	50,9	47,5

Source : Centre Scientifique de Monaco

Évolution de l'âge moyen du personnel selon le statut

	2015	2016	2017	2018	2019
Directeur de Recherche	51,0	52,0	53,0	54,0	55,0
Chargé de Recherche	44,3	45,5	46,2	47,2	48,2
Technicien et Ingénieur	34,5	33,5	39,5	39,9	37,8

Source : Centre Scientifique de Monaco

Évolution de la répartition selon le statut

	2015	2016	2017	2018	2019
Part des femmes Chercheurs dans le personnel des Laboratoires (personnel permanent) - Groupe 1	38,8%	38,5%	35,7%	35,7%	37,9%
Part des femmes Chercheurs dans le personnel des Laboratoires (personnel permanent et non permanent) - Groupe 1 + 3	40,6%	45,4%	44,1%	48,4%	52,6%
Part des femmes dans le personnel du CSM (personnel permanent)	42,6%	45,9%	51,1%	51,6%	47,9%
Part des femmes dans le personnel du CSM (personnel non permanent)	41,6%	49,1%	48,9%	55,6%	61,1%

Source : Centre Scientifique de Monaco

B. Activités de Recherche du Centre Scientifique de Monaco

Superficie des locaux consacrés à la Recherche : 2 292 m².

Évolution des publications scientifiques

	2015	2016	2017	2018	2019
Nombre total de publications depuis la création du CSM (au 31/12)					733
Nombre de publications dans des revues spécialisées	42	53	80	65	96
Ouvrages ou chapitres d'ouvrages	6	8	8	7	4
Nombre de communications scientifiques présentées à des congrès ⁽¹⁾	43	64	41	53	29
Nombre de conférences sur invitations	42	31	42	35	73
Nombre de conférences présentées au CSM ⁽²⁾	26	35	27	17	33

Source : Centre Scientifique de Monaco

⁽¹⁾ Présentations orales et par voie d'affichage.⁽²⁾ Séminaires Ocean Acidification faits au CSM, séminaires CSM et CSM juniors.

Évolution des collaborations internationales

	2015	2016	2017	2018	2019
Nombre de visiteurs-collaborateurs internationaux	35	75	40	40	68

Source : Centre Scientifique de Monaco

Évolution des formations

	2015	2016	2017	2018	2019
Nombre de thèses en cours au CSM	6	6	7	8	8
Nombre de HDR soutenues	0	1	0	0	1
Nombre de stagiaires (BTS, Master, Ingénieur, Intechmer, Licence pro)	n.d.	14	12	11	14

Source : Centre Scientifique de Monaco

DEFINITION :

HDR : Habilitation à diriger des recherches. | CSM : Centre Scientifique de Monaco.

5 | CONDITIONS DE VIE ET SOCIÉTÉ

5.7. Recherche

5.7.1. Centre Scientifique de Monaco (CSM)

Participation aux workshops

	Date	Nb de participants	Nb de pays
Economics of Ocean Acidification - Ocean Acidification impacts on Coastal Communities	nov-14	53	19
L'Antarctique et le Plan stratégique pour la diversité biologique 2011-2020 : la Déclaration de Monaco (SCAR : Scientific Committee on Antarctic Research)	juin-15	25	23
Economics of Ocean Acidification - From Sciences to Solutions: Ocean acidification impacts on Ecosystems Services - Case studies on Coral Reefs	oct-17	60	25
The Regional Workshop - Human impacts on Mediterranean marine ecosystems and the economy	oct-17	43	17
L'Antarctique et le Plan stratégique pour la diversité biologique 2011-2020 : L'évaluation de Monaco " (SCAR = Scientific Committee on Antarctic Research)	juil-17	21	7

Source : Centre Scientifique de Monaco

Pays et régions participant aux workshops

Algérie	Grèce	Liban	Suède
Allemagne	Hawaï	Maroc	Suisse
Arabie saoudite	Iles Caïmans	Monaco	Thaïlande
Australie	Islande	Nouvelle Calédonie	Togo
Canada	Israël	Palaos	Tunisie
Egypte	Italie	Polynésie occidentale	Turquie
Espagne	Japon	Royaume-Uni de Grande-Bretagne et d'Irlande du Nord	USA
France, dont la Polynésie Française	Kenya		

Source : Centre Scientifique de Monaco

5.7.2. Agence Internationale pour l'Énergie Atomique (AIEA)

Évolution des effectifs selon la fonction

	2015	2016	2017	2018	2019
Directeur	1	1	1	1	1
Chef de laboratoire	3	3	3	3	3
Chargé de Recherche ou de projet	13	15	15	14	15
Ingénieur / Technicien	5	5	5	5	5
Technicien de laboratoire	12	12	12	13	13
Secrétaire / Personnel administratif	9	9	10	8	8
Total	43	45	46	44	45

Source : Agence Internationale pour l'Énergie Atomique

Répartition du personnel selon le sexe en 2019

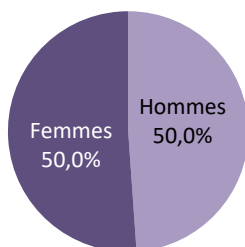

Source : Agence Internationale pour l'Énergie Atomique

Évolution du personnel permanent des laboratoires selon la spécialité

	2015	2016	2017	2018	2019
Radioécologie	11	12	9	9	9
Radiométrie	11	13	12	12	13
Études de l'environnement marin	9	9	9	8	8
Total	31	34	30	29	30

Source : Agence Internationale pour l'Énergie Atomique

5.7. Recherche

Activités de Recherche des Laboratoires de l'Environnement (LE) de l'AIEA

Superficie des locaux consacrés à la Recherche en 2019 : 3 000 m² (dont 1 000 m² de bureaux).

Nombre de publications depuis la création des LE : 1316

Évolution des activités de recherche

	2015	2016	2017	2018	2019
Nombre de visiteurs-collaborateurs internationaux	6	21	66	217	346
Nombre de publications	24	30	21	46	33
Nombre de participations à des conférences / réunions externes	16	23	36	72	86
Nombre de conférences / réunions organisées aux LE	21	5	10	11	14
Nombre de stages	8	10	15	11	8
Nombre de post-doctorants	4	0	0	3	3

Source : Agence Internationale pour l'Énergie Atomique

5.7.3. Musée d'Anthropologie Préhistorique de Monaco

A. Personnel salarié

Évolution du personnel salarié selon la fonction

	2015	2016	2017	2018	2019
Directeur	1	1	1	1	1
Assistant - cadre	2	2	2	1	2
Attaché	1	1	1	1	1
Commis archiviste	1	1	1	1	1
Agent d'accueil et d'entretien	3	3	3	3	3
Agent technique	1	1	1	1	1
Emploi en surnombre CISP	n.a.	n.a.	n.a.	n.a.	1
Prestataire Médiation	n.a.	n.a.	n.a.	n.a.	1
Total	9	9	9	8	11

Source : Direction des Affaires Culturelles

Répartition du personnel selon le sexe en 2019

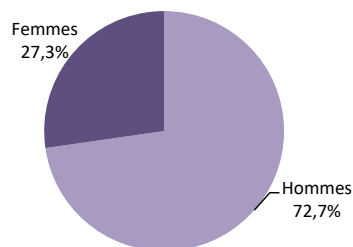

Source : Direction des Affaires Culturelles

Évolution de l'âge moyen du personnel salarié selon le statut

	2015	2016	2017	2018	2019
Directeur	///	62,0	63,0	37,0	37,0
Cadre A	///	41,0	42,0	48,0	47,0
Technicien	43,5	43,0	45,0	44,0	44,0
Emploi en surnombre CISP	n.a.	n.a.	n.a.	n.a.	38,0
Prestataire Médiation	n.a.	n.a.	n.a.	n.a.	40,0

Source : Direction des Affaires Culturelles

B. Comité scientifique international et chercheurs associés (non salariés)

Évolution du personnel non salarié selon la fonction

	2015	2016	2017	2018	2019
Président	1	1	1	1	1
Membres du Comité	16	16	15	15	15
Chercheurs associés	12	12	12	0	44
Total	29	29	28	16	60

Source : Direction des Affaires Culturelles

Répartition du personnel non salarié selon le sexe en 2019

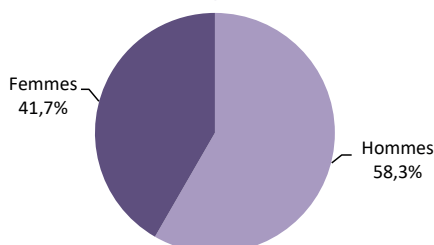

Source : Direction des Affaires Culturelles

5.8. Postes et Télécommunications

5.8.1. Postes

Courrier distribué

Évolution du nombre d'objets distribués

	2015	2016	2017	2018	2019	Evol. 2018-2019
Lettres	16 821 820	16 566 165	15 767 169	15 040 594	11 213 191	-25,4%
Colis	261 531	308 291	330 492	359 862	450 877	25,3%
Chronopost	189 764	216 327	280 223	332 696	324 091	-2,6%
Total objets distribués	17 273 115	17 090 783	16 377 884	15 733 152	11 988 159	-23,8%

Source : La Poste Monaco

Évolution du courrier distribué – Lettres

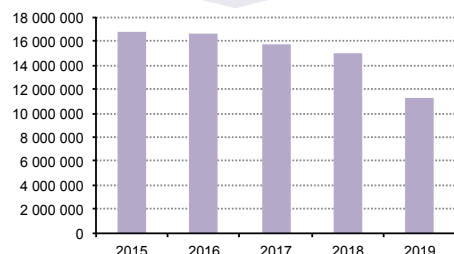

Source : La Poste Monaco

Évolution du courrier distribué – hors Lettres

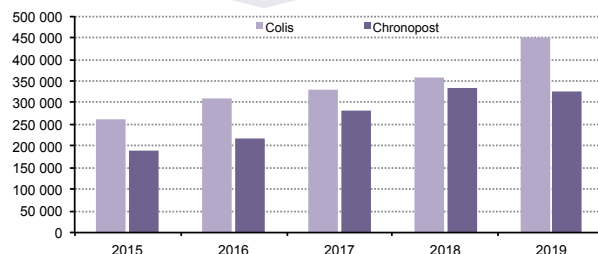

Source : La Poste Monaco

Évolution des services financiers de La Poste

	2015	2016	2017	2018	2019	Evol. 2018-2019
Crédits immobiliers	11 433	5 736	5 806	3 603	5 942	64,9%
Collecte externe	15 510	15 627	13 710	9 120	9 961	9,2%
Collecte brute	17 896	16 470	17 152	10 485	10 740	2,4%

Source : La Poste Monaco

Unité : millier d'euros

Nombre de produits selon la gamme en 2019

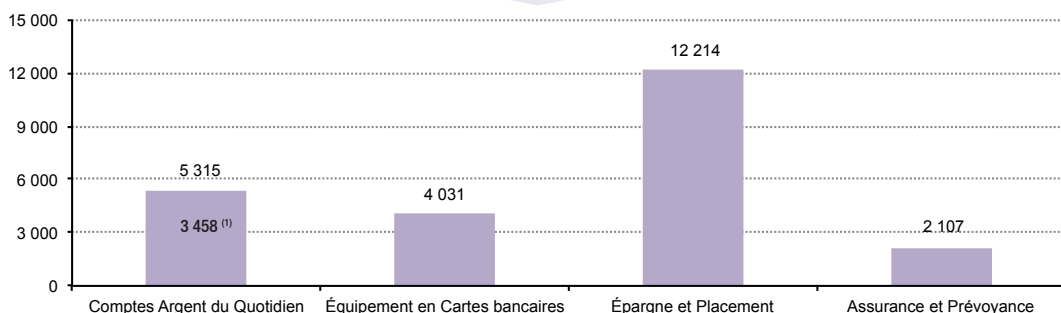

Source : La Poste Monaco

Unité : millier d'euros

⁽¹⁾ Dont Conventions de Comptes

5.8. Postes et Télécommunications

5.8.1. Postes

Courrier distribué

Évolution du chiffre d'affaires de La Poste

	2015	2016	2017	2018	2019
Courrier réseau	2 289	2 300	2 385	2 278	2 275
Colis réseau	782	760	783	754	775
Chronopost réseau	456	457	438	394	403
Total Réseau Grand Public	3 527	3 517	3 606	3 426	3 453
Courrier entreprise	8 427	8 660	8 644	9 460	9 677
Colis entreprise	3 454	4 272	4 849	4 957	5 229
Total Réseau Grand Public	11 881	12 932	13 493	14 417	14 906

Source : La Poste Monaco

Unité : millier d'euros

Répartition du chiffre d'affaires global en 2019

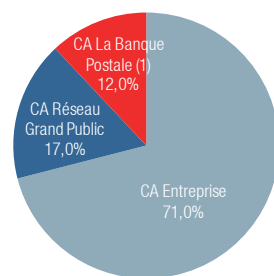

Source : La Poste Monaco

(1) Estimation

Évolution du chiffre d'affaires selon les filiales

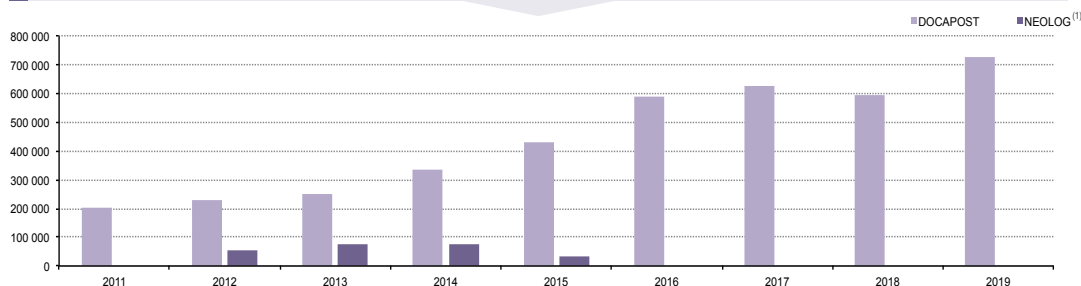

Source : La Poste Monaco

Unité : euros

(1) Neolog n'est plus commercialisé depuis 2016

Évolution des effectifs selon le sexe

	2015	2016	2017	2018	2019
Hommes	121	127	121	127	110
Femmes	52	51	46	40	48
Total	173	178	167	167	158

Source : La Poste Monaco

Répartition du chiffre d'affaires global en 2019

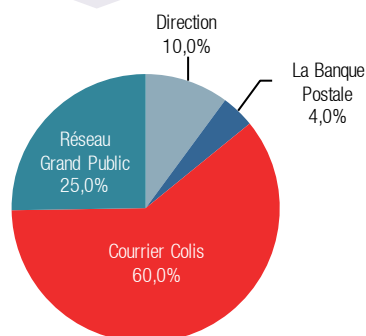

Source : La Poste Monaco

La Poste Monaco compte dans ses effectifs 39% de fonctionnaires Français et 61% de salariés en contrat à durée indéterminée.

5 | CONDITIONS DE VIE ET SOCIÉTÉ

5.8. Postes et Télécommunications

5.8.2. Télécommunications

En Septembre 2015 lancement d'une nouvelle technologie d'accès à internet : DOCSIS (Internet sur le câble Télévision). Ce lancement impacte le parc Xdsl (à la baisse) mais aussi le parc de ligne analogique (car cette technologie ne nécessite plus de ligne analogique).

Lancement de l'offre TrunkSIP (Offre de téléphonie d'entreprises passant par internet)

Évolution du nombre d'abonnements et de parcs téléphoniques

	2015	2016	2017	2018	2019
Abonnements lignes analogiques Fixe	23 717	21 590	19 100	16 607	14 683
Grand Public	12 816	10 893	8 322	6 224	4 967
Professionnels	10 901	10 697	10 778	10 383	9 716
Abonnements accès TrunkSip	0	0	0	3	72
Abonnements lignes Mobile	33 583	32 871	32 388	32 689	33 883
Grand Public	18 290	17 766	17 179	17 330	17 907
Professionnels	15 293	15 105	15 209	15 359	15 976
Abonnements Internet	18 293	18 689	19 250	19 763	20 489
Xdsl	16 290	14 313	9 251	6 795	5 332
Grand Public	12 123	10 249	5 360	3 302	2 309
Professionnels	4 167	4 064	3 891	3 493	3 023
DOCSIS	1 751	4 125	9 760	12 728	14 916
Grand Public	1 751	3 884	9 228	11 695	13 360
Professionnels	0	241	532	1 033	1 556
Accès très haut débit Entreprise	252	251	239	240	241
Accès numériques Fixe	4 423	4 334	4 411	4 091	3 922
Accès de base	4 109	4 048	4 127	4 091	3 922
Grand Public	349	331	300	274	254
Professionnels	3 760	3 717	3 827	3 817	3 668
Accès primaire	314	286	284	0	0
Professionnels	314	286	284	287	282
Parc mobile yc ONE	31 695	31 803	32 388	32 689	33 883
Grand Public	16 460	16 761	17 179	17 330	17 907
Professionnels	15 235	15 042	15 209	15 359	15 976
Parc prépayé ⁽¹⁾	1 888	1 068	n.a.	n.a.	n.a.
Grand Public	1 830	1 005	n.a.	n.a.	n.a.
Professionnels	58	63	n.a.	n.a.	n.a.
Parc data	2 989	2 673	2 680	2 609	2 741
Grand Public	1 501	1 365	1 121	1 035	952
Professionnels	1 488	1 308	1 559	1 574	1 789

Source : Monaco Telecom

⁽¹⁾ Arrêt de la commercialisation des forfaits prépayés.

DEFINITIONS :

Xdsl : Ensemble des technologies mises en place pour un transport numérique de l'information sur une ligne analogique.

DOCSIS : Technologie de connexion Internet sur le câble Télévision. Nouvelle technologie lancée en septembre 2015. Ce lancement impacte le parc Xdsl (à la baisse) mais aussi le parc de ligne analogique (car cette technologie ne nécessite plus de ligne analogique).

Abonnements lignes fixes analogiques 2019

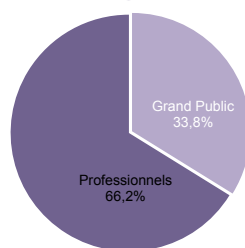

Source : Monaco Telecom

Parc mobile yc ONE 2019

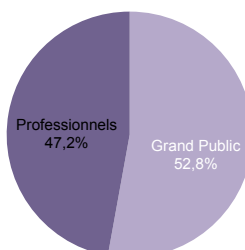

Source : Monaco Telecom

Parc data 2019

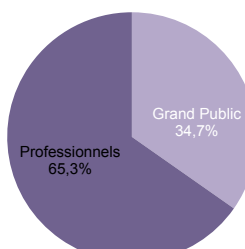

Source : Monaco Telecom

5.8.2. Télécommunications

Évolution de la durée des communications depuis le Fixe

	2015	2016	2017	2018	2019
Vers Fixe Monaco	14 158 047	11 648 977	10 583 245	11 823 250	10 882 415
Vers Fixe France	12 877 200	10 500 780	10 014 686	10 978 437	10 556 729
Vers Mobile	10 378 901	9 320 055	8 829 603	9 836 387	9 412 062
Vers International	14 140 385	11 523 725	10 666 513	11 097 005	11 150 792
Vers Numéros spéciaux	3 914 602	3 372 926	3 147 038	2 463 217	1 998 138

Source : Monaco Telecom

Unité : minute

Évolution des communications depuis le Mobile en national ⁽¹⁾

	2015	2016	2017	2018	2019
Voix (en minutes)	73 947 926	74 201 849	73 018 576	69 011 994	67 485 346
Vers Fixe Monaco	6 829 105	6 946 645	6 868 706	5 666 964	6 231 574
Vers Fixe France	6 303 789	6 412 288	6 340 344	6 682 958	6 246 424
Vers Mobile	42 002 602	42 725 533	42 246 166	41 051 402	39 545 662
Vers International	18 136 661	17 429 984	17 108 274	15 038 832	14 887 719
Vers Numéros spéciaux	675 769	687 400	455 086	571 837	573 967
Data (en Mégaoctets)	290 736 020	367 578 424	681 679 277	997 086 837	1 408 138 476
SMS (volume)	29 941 256	26 296 983	23 182 639	20 096 677	18 725 321
Vers Monaco - France	27 869 710	24 681 943	21 979 308	19 210 836	18 066 099
Vers l'international	2 071 546	1 615 040	1 203 331	885 841	659 222
MMS (volume)	1 039 459	1 028 291	1 016 879	977 133	941 022
Vers Monaco - France	1 039 459	1 028 291	1 016 879	977 133	941 022

Source : Monaco Telecom

Unité : minute et mégaoctet

⁽¹⁾ Consommations au départ de Monaco ou de la FranceÉvolution des communications depuis le Mobile à l'international ⁽²⁾

	2015	2016	2017	2018	2019
Voix (en minutes)	13 536 861	13 987 385	15 179 466	15 751 163	16 476 271
Data (en Mégaoctets)	11 608 782	20 815 767	64 207 519	177 736 654	360 485 667
SMS (volume)	2 740 811	2 251 231	1 810 228	1 623 490	1 567 207

Source : Monaco Telecom

Unité : minute et mégaoctet

⁽²⁾ Consommations en Roaming (consommations réalisées depuis l'international hors France).

Évolution des utilisations depuis le Mobile (en base 100)

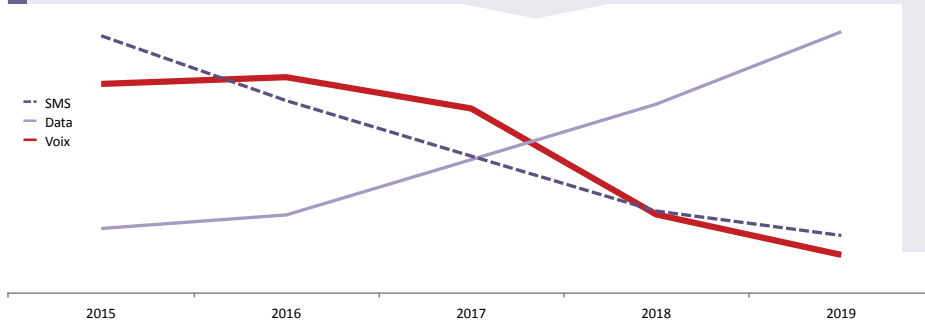

Les données sont exprimées en base 100 afin d'analyser les évolutions malgré des unités différentes.

Source : Monaco Telecom, IMSEE

5 | CONDITIONS DE VIE ET SOCIÉTÉ

5.9. Vie culturelle

5.9.1. Musées

A. Jardin Exotique, Grottes de l'Observatoire et Musée d'Anthropologie Préhistorique

Évolution des entrées selon le mois

	Janv.	Fév.	Mars	Avril	Mai	Juin	Juil.	Août	Sept.	Oct.	Nov.	Déc.	Total
2015	2 506	5 521	8 059	15 347	16 126	12 261	11 157	15 354	13 166	10 686	2 541	2 518	115 242
2016	1 863	5 413	8 053	10 397	11 642	9 986	11 891	16 053	11 140	9 830	2 952	2 950	102 170
2017	2 182	5 838	7 797	12 799	9 026	9 807	12 937	16 823	11 519	10 139	3 741	2 776	105 384
2018	2 836	4 241	8 200	12 484	11 688	10 254	12 198	17 572	12 035	8 824	3 414	3 165	106 911
2019	3 005	5 228	7 373	10 320	9 681	10 792	12 420	17 345	10 107	8 258	3 040	2 476	100 045

Source : Jardin Exotique – Grottes de l'Observatoire

Évolution du nombre d'entrées

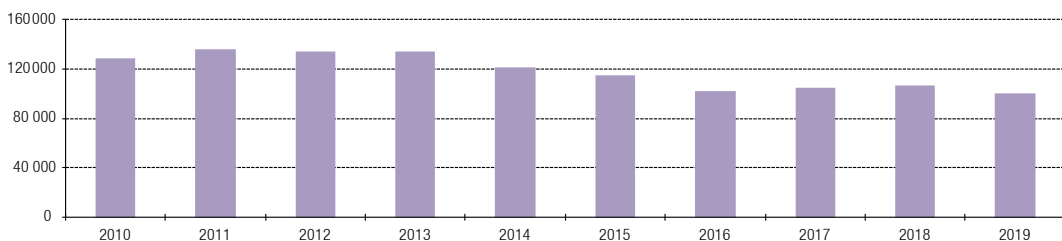

Source : Jardin Exotique – Grottes de l'Observatoire

B. Musée des Timbres et des Monnaies

Évolution des entrées selon le mois

	Janv.	Fév.	Mars	Avril	Mai	Juin	Juil.	Août	Sept.	Oct.	Nov.	Déc.	Total
2015	130	391	269	190	163	148	299	391	202	789	2 160	1 999	7 131
2016	222	127	341	296	156	143	292	300	626	151	196	55	2 905
2017	159	102	179	141	137	142	269	370	1 035	181	⁽¹⁾ 26	1 582	4 323
2018	3	42	275	135	161	64	221	370	1 050	219	179	70	2 789
2019	200	179	220	174	184	110	279	341	529	154	101	143	2 614

Source : Musée des Timbres et des Monnaies

⁽¹⁾Fermeture exceptionnelle pour travaux et préparation exposition d'octobre.

Évolution du nombre d'entrées

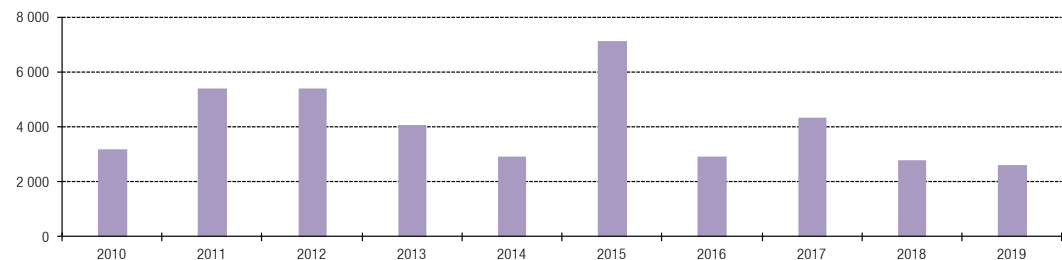

Source : Musée des Timbres et des Monnaies

5.9.1. Musées

C. Musée Océanographique de Monaco

Évolution des entrées selon le mois

	Janv.	Fév.	Mars	Avril	Mai	Juin	Juil.	Août	Sept.	Oct.	Nov.	Déc.	Total
2015	26 296	34 269	35 338	69 543	56 274	54 980	97 046	130 662	54 573	54 898	23 185	28 238	665 302
2016	24 921	48 809	40 276	62 020	47 215	50 718	84 659	110 115	43 999	53 594	23 775	29 153	619 254
2017	25 654	43 716	28 996	68 449	42 306	50 851	83 249	113 059	50 648	51 632	30 035	33 414	622 009
2018	27 394	37 571	50 598	68 065	51 829	48 125	84 515	117 756	48 430	52 118	28 041	25 612	640 054
2019	26 542	36 944	36 152	78 797	48 967	52 400	93 346	116 713	50 606	56 421	28 330	30 786	656 004

Source : Musée Océanographique de Monaco

Évolution du nombre d'entrées

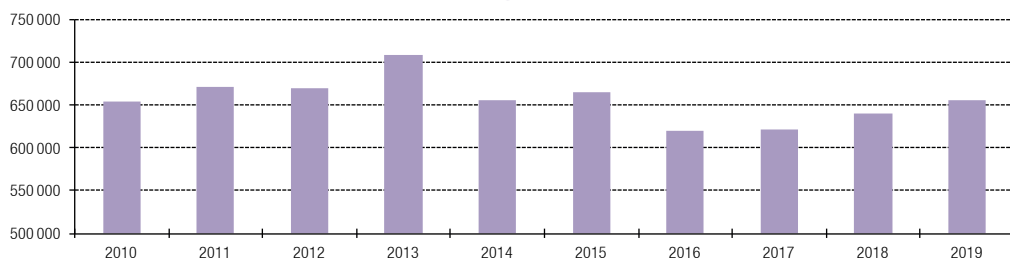

Source : Musée Océanographique de Monaco

D. Nouveau Musée National de Monaco – Villa Sauber et Villa Paloma

Évolution des entrées selon le mois

	Janv.	Fév.	Mars	Avril	Mai	Juin	Juil.	Août	Sept.	Oct.	Nov.	Déc.	Total
2015	901	778	1 563	1 685	1 284	1 140	2 111	2 949	1 557	1 983	1 180	1 277	18 408
2016	1 304	1 990	3 272	4 450	2 505	2 382	3 708	5 449	1 727	1 684	1 858	1 544	31 873
2017 ⁽¹⁾	1 148	491	1 981	3 591	720	2 021	2 168	3 013	2 263	1 072	731	768	19 967
2018	950	2 505	2 107	2 615	1 724	1 344	1 690	2 616	2 699	2 332	860	1 061	22 503
2019 ⁽²⁾	461	n.a.	n.a.	2 356	1 892	2 211	1 917	2 441	2 054	3 074	200	n.a.	16 606

Source : Nouveau Musée National de Monaco

⁽¹⁾ Les entrées mensuelles des mois d'octobre, novembre et décembre ne portent que sur la Villa Sauber, la Villa Paloma ayant été fermée pendant cette durée.⁽²⁾ Fermeture pour les mois de février, mars et décembre.

Évolution du nombre d'entrées

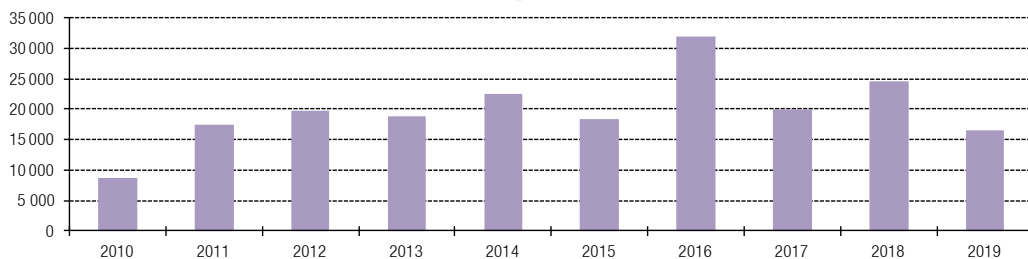

Source : Nouveau Musée National de Monaco

5 | CONDITIONS DE VIE ET SOCIÉTÉ

5.9. Vie culturelle

5.9.2. Institutions culturelles

A. Institut audiovisuel de Monaco

Sauvegarde du patrimoine

	2015	2016	2017	2018	2019
Situation des collections cataloguées	34 825	38 489	40 970	42 690	44 983
Films et Archives Sonores	16 422	17 632	18 417	13 799	15 067
Archives sonores				5 498	5 521
Émission "Monaco info"	5 062	5 197	5 444	5 754	5 967
Photographies	13 341	15 660	17 109	17 639	18 428
Situation des collections indexées	79 449	89 532	102 077	108 161	113 508
Fiches descriptives "Films et Archives Sonores"	43 906	45 772	47 716	6 541	8 098
Notices "Archives Sonores"				42 515	42 605
Fiches descriptives "Monaco info"	22 202	28 100	37 252	41 466	44 377
Fiches descriptives "Photographies"	13 341	15 660	17 109	17 639	18 428

Source : Institut audiovisuel de Monaco

Diffusion culturelle

Labels	Partenaires	Saison 2014-15	Saison 2014-15	Saison 2014-15	Saison 2014-15	Saison 2014-15
Total des entrées		3 804	4 214	4 544	3 242	3 747
Nombre de projections		27	27	30	31	30
Les Mardis du Cinéma	-	899	1 239	821	834	1 040
Monaco en films	-	n.a.	n.a.	n.a.	70	n.a.
Un Roman un film	Fondation Prince Pierre de Monaco	79	n.a.	60	62	33
Écoles et Cinéma ⁽¹⁾	Direction de l'Éducation Nationale, de la Jeunesse et des Sports	1 471	1 266	1 498	1 193	1 210
Ciné-Concert	Orchestre Philharmonique de Monte-Carlo	434	494	905	471	493
Danse et Cinéma	Ballets de Monte-Carlo	110	200	394	150	180
Film restauré	-	276	307	274	254	232
Ciné-Conférence	Archives du Palais de Monaco	484	513	483	n.a.	360
Portrait d'artiste	Nouveau Musée National de Monaco	51	73	42	49	93
Cinéma du Japon	Rencontres artistiques Monaco Japon	n.a.	122	67	n.a.	n.a.
Monaco et la méditerranée	-				78	86
Séance Hommage	-	n.a.	n.a.	n.a.	45	n.a.
Cinéma de Beaulieu	-				36	20

Source : Institut audiovisuel de Monaco

⁽¹⁾ En faveur des établissements primaires et secondaires de la Principauté.

Valorisation des collections

	2015	2016	2017	2018	2019
Nature des licences d'exploitation					
Utilisations commerciales	27	19	32	44	45
Utilisations gratuites	17	11	22	21	27
Origine des productions commerciales					
Monaco	0%	4%	35%	11%	29%
France	73%	33%	30%	45%	40%
Union Européenne	20%	34%	20%	23%	22%
Autres	7%	29%	15%	20%	9%

Source : Institut audiovisuel de Monaco

Origine géographique des cessions en 2019

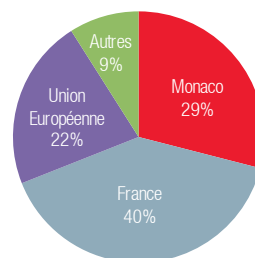

Source : Institut audiovisuel de Monaco

5.9. Vie culturelle

5.9.2. Institutions culturelles

B. Ballets de Monte-Carlo

Évolution des représentations des ballets de Monte-Carlo

	2015	2016	2017	2018	2019
Représentations à Monaco	45	47	38	37	31
Tournées / déplacements	30	33	35	54	45
Total	75	80	73	91	76

Source : Les Ballets de Monte-Carlo

	2015	2016	2017	2018	2019
Corps de ballets, dont :	46	43	46	43	49
Danseur étoile	0	0	0	0	0
Représentations par la Compagnie des Ballets de Monte-Carlo	64	64	62	n.d.	n.d.
Représentations données par d'autres compagnies et l'Académie de Danse Princesse Grace ⁽¹⁾	11	16	11	11	0

Source : Les Ballets de Monte-Carlo

⁽¹⁾ dont 6 dans le cadre du Monaco Dance Forum par des compagnies invitées et 5 par l'Académie Princesse Grace.

En 2019, la Compagnie comptait 43 danseurs, 3 programmes sont à l'affiche chaque année à Monaco (fête de fin d'année printemps et été).

C. Opéra de Monte-Carlo – Saisons lyriques

Évolution de la fréquentation

	2015	2016	2017	2018	2019
Nombre de places vendues	13 197	15 415	20 655	14 798	13 269
Nombre de places offertes	1 197	1 656	1 978	1 294	1 187
Nombre de représentations (hors Fête Nationale)	19	25	30	22	22
Nombre d'œuvres représentées (hors Fête Nationale)	8	11	11	10	8
Nombre d'œuvres représentées à l'occasion de la Fête Nationale Monégasque	1	1	1	1	1
Nombre de productions / co-productions	9	12	12	11	8

Source : Opéra de Monte-Carlo

Évolution du nombre de places vendues

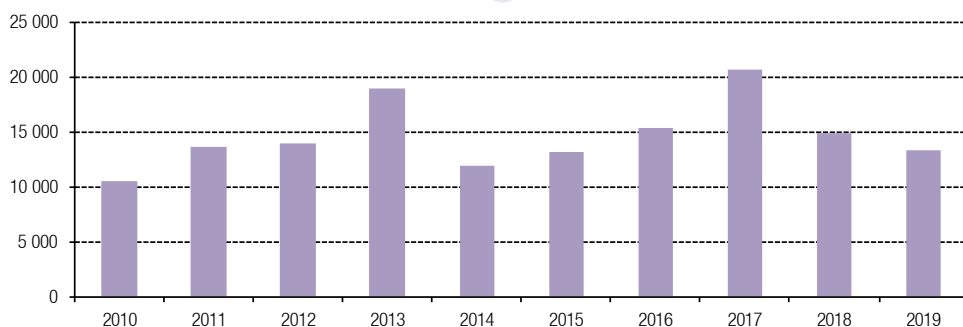

Source : Opéra de Monte-Carlo

5 | CONDITIONS DE VIE ET SOCIÉTÉ

5.9. Vie culturelle

5.9.2. Institutions culturelles

D. Orchestre Philharmonique de Monte-Carlo

Évolution des représentations publiques

	2015	2016	2017	2018	2019
Concerts	63	75	58	50	55
Concerts à Monaco	51	61	55	47	45
Concerts à l'extérieur, dont	12	14	3	1	10
Concert de bienfaisance/hommage	0	0	1	2	0
Tournées/déplacements simples ⁽¹⁾, dont :	3	4	3	9	6
Tournées Orchestre Philharmonique de Monte-Carlo	3	3	2	9	4
Tournées avec l'Opéra de Monte-Carlo	0	1	1	0	1
Tournées avec les Ballets de Monte-Carlo	0	0	0	0	1
Opéras ⁽²⁾	19	20	22	19	21
Ballets	5	8	7	10	7
Représentations avec les Ballets de Monte-Carlo, dont	3	8	7	10	7
Représentations en tournée	0	0	0	0	4
Représentations avec une autre troupe	2	0	0	0	0
Messes	3	2	2	3	2
Présentations éducatives	2	1	1	0	0
Total des représentations publiques (hors tournées/déplacements)	92	106	90	82	85

Source : Orchestre Philharmonique de Monte-Carlo

⁽¹⁾ Les tournées et déplacements peuvent être composés de plusieurs concerts à l'extérieur.

⁽²⁾ Représentations (incluant la représentation privée donnée le soir de la Fête Nationale).

Évolution des répétitions/enregistrements sans public

	2015	2016	2017	2018	2019
Concerts	203	202	166	155	191
Opéras	71	61	69	70	72
Ballets	23	2	10	17	4
Séances d'enregistrements	11	8	26	20	14
Autres (messes, présentations éducatives, voyages...)	13	29	18	17	20
Total	321	302	289	279	301

Source : Orchestre Philharmonique de Monte-Carlo

Évolution des autres activités

	2015	2016	2017	2018	2019
Concerts télévisés, participation émission de télévision	1	1	0	0	3
Disques enregistrés	2	1	2	3	3
Disques sortis	1	1	1	0	1

Source : Orchestre Philharmonique de Monte-Carlo

Évolution des autres activités

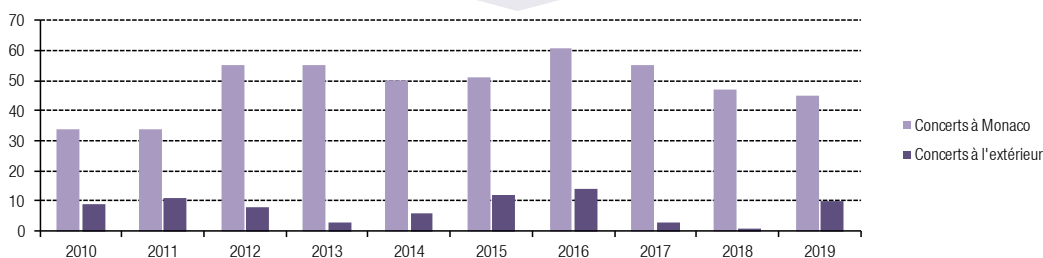

Source : Orchestre Philharmonique de Monte-Carlo

5.9.2. Institutions culturelles

E. Théâtre des Variétés

Évolution des représentations ⁽¹⁾

	2015	2016	2017	2018	2019
Conférence	24	22	25	22	30
Concert	29	25	28	22	24
Danse	5	11	7	7	8
Congrès / Réunion / Cocktail	15	12	3	16	5
Film / Cinéma / Projection	49	36	42	30	26
Spectacle	13	26	21	17	14
Théâtre	23	12	18	19	19
Total	158	144	144	133	126

Source : Direction des Affaires Culturelles

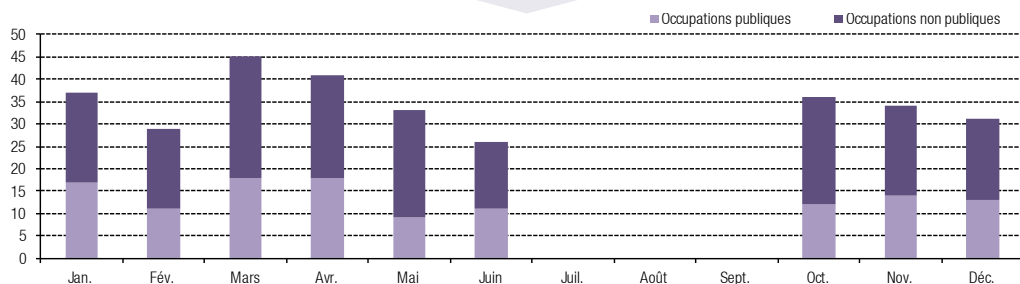
Évolution des représentations ⁽¹⁾

Source : Direction des Affaires Culturelles

⁽¹⁾ Durée moyenne 1h45.

Une unité d'occupation correspond à un service de 3 heures.

F. Théâtre Princesse Grace

La capacité du Théâtre Princesse Grace est de 378 places.

Évolution de la fréquentation

	2014-15	2015-16	2016-17	2017-18	2018-19
Places vendues	6 287	8 234	8 509	8 884	9 478
Spectacles	23	25	27	26	26
Représentations	24	26	30	29	27

Source : Théâtre Princesse Grace

Évolution du nombre de places vendues

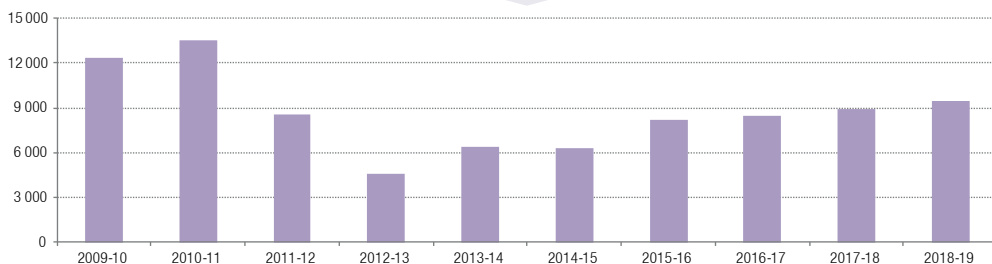

Source : Théâtre Princesse Grace

5 | CONDITIONS DE VIE ET SOCIÉTÉ

5.9. Vie culturelle

5.9.3. Manifestations culturelles

A. Exposition estivale du Grimaldi Forum

Évolution de la fréquentation de l'exposition estivale

	2015	2016	2017	2018	2019
Nom de l'exposition	De Chagall à Malévitch, la révolution des avant-gardes	Francis BACON, Monaco et la Culture Française	Cité Interdite à Monaco. Vie de cour des empereurs et impératrices de Chine	L'Or des Pharaons	Dali, une histoire de la peinture
Visiteurs	38 000	36 000	47 000	80 000	80 000
Durée (Nb de jours)	57	65	59	65	65

Source : Grimaldi Forum

B. Festival du Fort Antoine dans la ville

L'accès aux spectacles est libre et gratuit.

Évolution de la fréquentation

	2015	2016	2017	2018	2019
Spectacles	7	5	6	7	7
Spectateurs	2 379	1 503	1 599	1 927	1 810

Source : Direction des Affaires Culturelles

C. Festival International d'Orgue

L'accès aux concerts est libre et gratuit.

Évolution de la fréquentation

	2015	2016	2017	2018	2019
Concerts	7	9	8	9	10
Spectateurs	2 100	1 800	2 160	2 106	900
Fréquentation moyenne par concert	300	200	270	234	90

Source : Direction des Affaires Culturelles

D. Journées européennes du Patrimoine

L'accès à tous les sites participants est gratuit. Le Musée Océanographique propose un tarif réduit.

Évolution de la fréquentation

	2015	2016	2017	2018	2019
Sites participants	40	37	39	38	43
Entrées comptabilisées	18 044	21 234	21 000	16 405	17 155

Source : Direction des Affaires Culturelles

E. Printemps des Arts de Monte-Carlo

Évolution de la fréquentation

	2015	2016	2017	2018	2019
Représentations	45	39	35	35	24
Commandes et créations ⁽¹⁾	3	3	5	2	2
Places occupées	11 452	10 129	10 063	10 213	8 292

Source : Printemps des Arts de Monte-Carlo

⁽¹⁾Faites dans le cadre du «Printemps des Arts de Monte-Carlo».

5.9.3. Manifestations culturelles

F. Festival International du Cirque

Évolution du nombre de places louées

	2015 39 ^{ème} festival	2016 40 ^{ème} festival	2017 41 ^{ème} festival	2018 42 ^{ème} festival	2019 ⁽¹⁾ 43 ^{ème} festival
Nb de spectateurs	47 000	50 000	51 000	52 000	n.c.
Nb de représentations	14	15	15	15	n.c.

Source : Monte-Carlo Festivals

⁽¹⁾ Les données 2019 ne nous ont pas été communiquées.

Palmarès de chaque pays primé depuis le 1er festival en 1974

Pas de remise de «Clowns» lors des 30 et 40 ans de Festival.

	Clowns d'Or	Clowns d'Argent	Clowns de Bronze ⁽²⁾	Total
Argentine	1	0	2	3
Arménie	0	0	1	1
Afrique du sud	0	1	1	2
Allemagne	2	7	4	13
Belgique	0	1	1	2
Biélorussie	0	0	1	1
Bésil	0	1	2	3
Bulgarie	1	8	0	9
Canada	2	5	2	9
Chili	0	1	0	1
Chine	17	19	1	37
Colombie	1	7	1	9
Corée	11	6	0	17
Cuba	0	1	0	1
Danemark	0	1	0	1
Équateur	0	1	0	1
Espagne	2	3	3	8
France	5	5	5	15
Grande-Bretagne	1	6	2	9
Hongrie	2	3	2	7
Iran	0	1	0	1
Italie	7	13	4	24
Kirghizistan	0	1	0	1
Mexique	2	3	0	5
Mongolie	0	1	4	5
Ouzbékistan	1	0	0	1
Pays-Bas	0	2	0	2
Pologne	0	4	0	4
Portugal	1	5	1	7
République Tchèque	0	1	4	5
Roumanie	1	3	2	6
Suisse	3	11	4	18
Suède	0	0	1	1
Russie	15	32	18	65
U.S.A.	1	11	2	14
Ukraine	3	5	7	15
Venezuela	0	1	0	1

Sources : Monte-Carlo Festivals, IMSEE

⁽²⁾ Clowns de bronze depuis 2002.

5 | CONDITIONS DE VIE ET SOCIÉTÉ

5.9. Vie culturelle

5.9.4. Accès à la Culture

A. Médiathèque de Monaco

Les données concernant l'évolution de l'activité et des indicateurs d'activité en 2019 regroupent la Médiathèque de Monaco et la Bibliothèque Princesse Caroline - Ludothèque.

Évolution de l'activité et des indicateurs d'activité

	2015	2016	2017	2018	(¹) 2019
Inscriptions					
Inscrits	3 773	4 269	5 028	5 229	16078
Lecteurs actifs (¹)	2 060	2 041	2 024	(2)n.d.	2 983
Nouvelles inscriptions	406	452	505	685	1 612
Emprunts					
Prêts	64 307	64 932	66 314	65 447	93 388
Consultations internet (sur place et hors Wifi)	n.c.	2 329	2 021	1 713	2 129
Réservations	1 396	1 653	2 160	2 227	2 826
Service à domicile : nb abonnés/ nb de prêts	18 / n.d.	19 / n.d.	25 / 1 111	29/1 089	30/733
État des collections					
Total documents (lecture publique et fonds patrimonial)	152 052	240 640	242 121	244 648	167 610
Imprimés	102 734	107 037	109 041	201 482	126 147
DVDs	10 195	10 898	11 266	11 847	12 379
CDs	29 851	30 346	29 027	27 442	27 484
Partitions musicales	n.a.	751	746	695	747
Titres périodiques (lecture publique)	171	166	167	173	200
Dépôt légal	17 306	15 286	15 988	16 623	17 938
Service en ligne					
Visites du portail de la médiathèque	39 533	38 174	37 704	(²)n.d.	206 482
Consultations Presse en ligne	8 640	7 180	6 844	6 633	8990
Consultations FilmsVOD (Nb de films visionnés)	1 863	2 308	2 680	2 896	3742
Consultations Ebooks (ebooks téléchargés ou consultés en ligne)	229	345	439	444	790
Musique en ligne (nb de documents consultés)	1 270	654	n.d.(3)	(³)260	508
Autoformation (nb de connexions)	n.a.	1 366	2 139	3 595	4916
Animations					
Nombre d'animations de la médiathèque	n.a.	96	97	97	175
Nombre de participants	n.a.	4 200	4 350	3 753	4398
Nombre de participants	n.a.	Exposition patrimoniale 4 300	n.a.	Journée du Livre Gourmand 600	n.a.

Source : Médiathèque de Monaco

(¹) Ayant emprunté au moins un document au cours de l'année

(²) Données non quantifiables en raison du changement de système informatique et de site Internet survenu en juillet 2018

(³) Changement de logiciel de statistiques du fournisseur d'accès en 2017

(⁴) Intégration de la Bibliothèque Princesse Caroline-Ludothèque au 1er janvier 2019

B. Vie associative

Évolution des associations culturelles en activité

	2015	2016	2017	2018	2019
Arts plastiques	28	32	33	40	39
Théâtre	10	10	10	11	12
Musique	23	25	27	27	29
Danse	12	16	17	17	18
Lettres	5	5	5	5	6
Loisirs	25	25	31	33	35
Échanges culturels internationaux	26	28	32	37	38
Patrimoine	7	7	8	9	8
Total	136	148	163	179	185

Source : Direction des Affaires Culturelles

Évolution de la fréquentation du Forum des Associations Culturelles (²)

	2016	2017	2018	2019
Associations participantes	47	44	36	47
Visiteurs	618	938	402	700

Source : Direction des Affaires Culturelles

(¹) Les données 2019 concernant la Bibliothèque Caroline - Ludothèque ne nous ont pas été communiquées.

(²) A lieu tous les 2 ans en alternance avec le forum des artistes.

5.9.5. Artistes

La distinction «Artistes Occasionnels» et «Artistes Professionnels Indépendants» a été rendue possible par la Loi n° 1.360 du 04/07/2009 sur le soutien et la protection sociale des artistes professionnels indépendants.

	2015	2016	2017	2018	2019
Artistes occasionnels ⁽¹⁾	114	128	144	159	182
Artistes professionnels indépendants ⁽²⁾	26	32	35	37	38
Octrois d'aide à la première installation professionnelle ⁽³⁾, dont :	4	3	2	1	2
Prise en charge du paiement des charges sociales (CAMTI-CARTI)	4	3	2	1	2
Prise en charges d'un local	0	0	0	0	0
Bénéficiaires au 31 décembre	7	8	8	3	5
Bénéficiaires de l'aide au projet	20	26	19	15	22

Sources : Direction des Affaires Culturelles, Direction de l'Expansion Economique, IMSEE

⁽¹⁾ Ayant emprunté au moins un document au cours de l'année.

⁽²⁾ Nombre d'artistes immatriculés au Répertoire du NIS au 31 décembre de l'année considérée.

⁽³⁾ Nombre de bénéficiaires au 31 décembre de l'année considérée.

5 | CONDITIONS DE VIE ET SOCIÉTÉ

5.10. Vie sportive

5.10.1. Activités sportives

Monaco a participé pour la première fois aux Jeux olympiques d'été en 1920 et aux Jeux olympiques d'hiver en 1984. Le Comité Olympique Monégasque (COM) est le représentant national de la Principauté de Monaco au Comité International Olympique (CIO) ainsi que le fédérateur des fédérations sportives Monégasques. La mission du COM est notamment d'engager et de diriger les délégations sportives monégasques dans les différentes éditions des Jeux olympiques. Le Comité est fondé en 1907 et reconnu par le Comité international olympique en 1953. Il est présidé depuis 1985 par le Prince Albert II de Monaco.

Le dénombrement du nombre de licenciés ou adhérents selon chaque groupement sportif est fait sur la base des informations recueillies auprès de chaque association.

Évolution du nombre de licenciés/adhérents selon le groupement sportif

	1998	2003	2008	2013	2018
ASM section aikido	74	81	98	110	105
ASM section athlétisme	391	416	447	430	416
ASM section basket-ball (amateur)	373	364	338	406	411
ASM section basket-ball (pro)	26	26	24	25	27
ASM section bobsleigh	5	6	3	2	3
ASM section boxe	135	152	192	201	169
ASM section danse sportive	111	108	103	124	125
ASM eSport	n.a.	n.a.	n.a.	4	7
ASM section football (amateur)	400	400	400	430	400
ASM section football féminin	53	61	84	117	132
ASM section footgolf	n.a.	n.a.	n.a.	8	11
ASM section haltérophilie	84	91	100	103	97
ASM section handball	219	285	328	334	369
ASM section karaté-do et taekwondo	221	217	185	186	196
ASM section lutte Gréco-Romaine	23	25	0	0	46
ASM section natation (sportive, synchronisée, plongeon, waterpolo)	936	974	982	961	898
ASM section pentathlon moderne	9	7	9	12	17
ASM section rugby	269	311	305	286	255
ASM section tennis de table	104	72	59	57	65
ASM section triathlon	118	143	160	153	139
ASM section volley-ball (dont beach-volley)	280	301	316	336	341
ASM Yoga	85	83	90	129	98
Automobile Club de Monaco	5 095	5 052	4 916	5 067	5 060
Étoile de Monaco	230	251	255	288	305
Fémina Sports de Monaco	574	547	586	601	597
Fédération Équestre de Monaco	65	55	67	68	71
Fédération Motocycliste de la Principauté de Monaco	204	202	200	204	209
Fédération Monégasque de Cyclisme	72	118	127	121	128
Fédération Monégasque de Judo et disciplines associées	239	258	295	260	244
Fédération Monégasque de Squash rackets	310	335	282	325	336
Fédération Monégasque de Voile	475	494	509	470	484
Fédération Monégasque des Échecs	94	95	101	145	n.c.
Fédération Monégasque du sport d'Aviron	284	333	302	262	278
Monaco Badminton	159	177	188	165	182
Monte-Carlo Golf Club	500	500	500	500	500
Tennis Club	440	420	410	404	399

Sources : Clubs et Fédérations sportives de la Principauté, Association Sportive de Monaco, IMSEE

Le sport scolaire

2019

Nombre de licences UNSS 760

Source : Direction de l'Éducation Nationale de la Jeunesse et des Sports

DEFINITIONS :

EPS : Éducation Physique et Sportive.

UNSS : Union Nationale du Sport Scolaire.

5.10.2. Équipements sportifs

A. Stade Louis II

Composition du stade

Un complexe sportif comprenant :

- le Stade Omnisports : football, athlétisme et autres activités de plein air ;
- la Salle Omnisports ou salle «Gaston Médecin» : jeux de ballon, judo, escrime, haltérophilie, gymnastiques, etc... ;
- le Centre nautique Prince Albert II - Piscine Olympique : bassin olympique, bassin d'initiation et une fosse à plongeon.

Un ensemble de locaux administratifs, universitaires et commerciaux.

Un parking de plus de 1 000 places.

Des installations annexes comprenant :

- un Salon d'Honneur réservé aux réunions officielles ;
- un Centre médico-sportif ;
- un Centre de formation ;
- un système de vidéo-surveillance numérique ;
- deux centres de presse.

Utilisation du stade en 2019

Accueil des élèves des établissements scolaires (en période scolaire) et associations sportives

Scolaires Education Physique et Sportive	38 520 élèves pendant toute l'année scolaire (1 167 élèves par semaine pendant 33 semaines)
Scolaires natation	26 657 élèves pendant toute l'année scolaire (1 403 élèves par semaine pendant 19 semaines)
Associations	5 500 personnes (dont 4 354 adhérents à l'ASM)

Accueil du public (autres que scolaires et associations)

Salle de musculation	31 507 entrées
Piscine Centre Nautique	25 362 entrées
Visites guidées	5 461 entrées

Accueil des compétitions et stages sportifs

ASM Football Club	25 matchs
ASM Basket-Ball Roca Team	32 matchs
Athlétisme	4 manifestations
Basket-Ball	108 matchs
Escrime	8 manifestations
Force Publique (Carabiniers/Pompiers)	2 utilisations sites sportifs
Gymnastique - Fémina Sports	6 manifestations
Handball	93 matchs
Judo	3 manifestations
Natation, water polo, natation synchronisée	16 manifestations
Squash	7 manifestations
Sûreté Publique	5 utilisations sites sportifs
Taekwondo	4 manifestations
Tennis de Table	8 matchs
Yoga	5 journées de stage

Mise à disposition de salles pour les réunions et les organisations diverses

Salle Administration II	160 réunions
Salle 24.111	274 réunions
Salle 23.106	98 réunions
Salle Omnisports	68 utilisations diverses (matchs / manifestations)
Salon d'Honneur	25 manifestations diverses
Salles du 3ème étage	382 réunions / utilisation de la salle
Gymnase scolaire	127 utilisations diverses (matchs / manifestations)
Salle multisports de l'Espace Saint-Antoine	189 utilisations diverses (matchs / manifestations)

Sources : Stade Louis II, Direction de l'Éducation Nationale de la Jeunesse et des Sports

5 | CONDITIONS DE VIE ET SOCIÉTÉ

5.10. Vie sportive

5.10.2. Équipements sportifs

B. Stade des Moneghetti

Ce complexe sportif est composé d'un terrain de football en pelouse synthétique et d'une salle omnisports avec un parquet en chêne pour la pratique des sports collectifs. Le Stade des Moneghetti est utilisé exclusivement par les scolaires de la Principauté pour les cours d'éducation physique et les différents groupements sportifs de la Principauté de Monaco (football, volley-ball, hand-ball, basket-ball).

Source : Mairie de Monaco

C. Salles de Gymnastique Princesse Stéphanie

Il s'agit de deux salles réservées exclusivement à l'usage de la gymnastique. L'une, d'une superficie de 800 m², est plutôt destinée à l'initiation et aux scolaires de la Principauté pour les cours d'éducation physique, l'autre, d'une dimension plus importante (1 200 m²) est utilisée pour la performance par les associations suivantes : l'Étoile de Monaco et le Femina Sport de Monaco. Ces salles sont réservées uniquement à l'entraînement, leur accès est interdit au public.

Source : Mairie de Monaco

D. Piscine Saint Charles

Fermeture annuelle au mois d'août.

Évolution du nombre d'entrées

	2015 ⁽¹⁾	2016	2017	2018	2019
Janvier	2 959	3 062	3 451	3 101	3 654
Février	3 061	4 196	3 565	3 579	3 119
Mars	3 796	4 500	4 531	4 068	4 469
Avril	2 520	4 354	3 609	4 048	3 648
Mai	2 424	2 967	3 437	2 708	3 554
Juin	-	2 653	2 900	2 937	2 920
Juillet	-	2 314	2 304	2 192	2 445
Septembre	-	2 798	3 041	2 250	3 108
Octobre	2 661	4 002	3 920	4 008	4 426
Novembre	3 777	4 068	3 788	3 763	3 457
Décembre	2 068	1 779	2 037	2 509	2 053
Total	23 266	36 693	36 583	35 163	36 853

Source : Mairie de Monaco

⁽¹⁾ Fermeture pour travaux de juin à septembre 2015.

5.10.2. Équipements sportifs

E. Stade nautique Rainier III

Évolution du nombre d'entrées à la piscine olympique ouverte d'avril à octobre

	2015	2016	2017	2018	2019
Avril / Mai	5 994	4 244	3 687	3 460	3 657
Juin	15 439	9 917	11 190	9 208	13 130
Juillet	26 583	19 785	20 301	17 962	20 046
Août	19 774	20 139	21 372	20 065	22 175
Septembre	9 035	9 166	7 437	7 847	9 435
Octobre	1 532	1 051	2 106	2 575	3 407
Total	78 357	64 302	66 093	61 117	71 850

Source : Mairie de Monaco

Évolution du nombre d'entrées à la patinoire ouverte de décembre à mars

	2015	2016	2017	2018	2019
Décembre	14 157	16 475	11 309	11 320	16 578
Janvier	9 450	7 858	7 445	7 943	8 698
Février	3 831	2 958	3 365	4 040	3 539
Mars	983	-	-	780	-
Total	28 421	27 291	22 119	24 083	28 815

Source : Mairie de Monaco

Évolution du nombre d'entrées aux karts électriques ouverts de décembre à mars

	2015	2016 ⁽¹⁾	2017 ⁽¹⁾	2018 ⁽¹⁾	2019 ⁽¹⁾
Décembre	2 800	-	-	-	-
Janvier	800	-	-	-	-
Février	600	-	-	-	-
Mars	200	-	-	-	-
Total	4 400	0	0	0	0

Source : Mairie de Monaco

⁽¹⁾ Pas de kart électrique en 2016, 2017, 2018 et 2019.

Salle de Gymnastique Hercule Fitness Club

Depuis Avril 2018, la Mairie propose aux monégasques, résidents et salariés de la Principauté, une salle de sport de 250 m² située à côté du Stade Nautique Rainier III.

Source : Mairie de Monaco

F. Autres équipements sportifs

Installations sportives dépendant de l'État :

- 5 gymnases dans les établissements scolaires monégasques ;
- 1 piscine à l'école Saint-Charles ; 1 piscine au collège Charles III ;
- 1 centre nautique du Stade Louis II ;
- Les salles de sport du Stade Louis II de l'Espace Saint-Antoine
- 2 terrains de beach-volley au Larvotto.

Source : Direction de l'Éducation Nationale de la Jeunesse et des Sports

5 | CONDITIONS DE VIE ET SOCIÉTÉ

5.10. Vie sportive

5.10.3. Pratique sportive

A. Automobile

Automobile Club de Monaco

Évolution du nombre de membres

	2015	2016	2017	2018	2019
Nombre de membres	5 095	5 052	4 916	5 067	5 060
Nombre de nouveaux adhérents	243	268	242	240	245

Source : Automobile Club de Monaco

Grand Prix de Monaco (Les voitures ayant parcouru moins de 90 % du nombre de tours couverts par le vainqueur (arrondi au nombre inférieur de tours) ne seront pas classées.)

Évolution du nombre de pilotes F1

	2015	2016	2017	2018	2019
Engagés	20	22	20	20	20
Partants	20	22	20	20	20
Do not Finish	3	7	5	0	1
Classés	17	15	15	19	19
Non classés	3	7	5	1	1

Source : Automobile Club de Monaco

Évolution du nombre de pilotes dans les courses annexes

	2015	2016	2017	2018	2019
GP2 / Formule 2					
Engagés	26	24	20	20	20
Classés Course 1	22	16	15	14	18
Classés Course 2	21	18	17	12	19
Porsche Cup					
Engagés	33	28	29	28	28
Classés	26	22	20	26	26
Renault 3.5					
Engagés	24	n.a.	n.a.	n.a.	n.a.
Classés	12	n.a.	n.a.	n.a.	n.a.
Renault 2.0					
Engagés	n.a.	24	31	28	22
Classés Course 1	n.a.	21	25	27	18
Classés Course 2			23	25	19

Source : Automobile Club de Monaco

Évolution du nombre de spectateurs payants

	2015	2016	2017	2018	2019
Tribunes du "jeudi"	4 421	5 094	8 933	4 408	8 359
Tribunes du "samedi"	15 738	14 515	15 372	13 482	13 264
Tribunes "Z" samedi	450	444	450	450	450
Secteur Rocher samedi	4 659	4 157	4 519	3 410	2 849
Tribunes du samedi	10 629	9 914	10 403	9 622	9 965
Tribunes du "dimanche"	28 796	27 830	27 824	23 117	23 474
Tribunes "Z" dimanche	450	448	450	450	450
Secteur Rocher dimanche	9 263	9 181	10 558	7 961	7 007
Tribunes dimanche	19 083	18 200	16 816	14 706	16 017
Total	48 955	47 439	52 129	41 007	45 097

Source : Automobile Club de Monaco

5.10.3. Pratique sportive

A. Automobile

Grand Prix de Monaco Historique

	2012	2014	2016	2018	2020
	8e édition	9e édition	10e édition	11e édition	12e édition
Nombre de courses	7	7	7	7	épreuve non courue
Nombre d'engagés	219	217	224	220	
Nombre de nationalités	20	20	21	21	
Nombre de marques	69	57	70	56	

Source : Automobile Club de Monaco

Monaco E-Prix

	2017	2019
Nombre de courses	1	1
Nombre d'engagés	20	22
Nombre de nationalités	12	10
Nombre de marques	10	9

Source : Automobile Club de Monaco

Rallye de Monte-Carlo – Championnat du Monde FIA

	2015	2016	2017	2018	2019
Nombre de partants	94	88	74	68	84
Nombre de kilomètres parcourus (maximum)	1 047	1 489	1 411	1 642	1 366
Nombre de commissaires	230	250	250	238	250
Nombre de jours	4	4	4	4	4
Nombre de nationalités	24	21	21	17	9
Nombre de marques représentées	13	11	11	10	16

Source : Automobile Club de Monaco

Rallye Monte-Carlo Historique

	2015	2016	2017	2018	2019
	18e édition	19e édition	20e édition	21e édition	22e édition
Villes de départ	6	5	5	7	7
Nombre de partants	316	314	312	320	308
Nombre de kilomètres parcourus (maximum)	3 753	3 589	3 381	3 496	3 496
Nombre de commissaires	130	150	150	150	150
Nombre de jours	7	7	7	8	8
Nombre de nationalités	20	23	25	26	26
Nombre de marques représentées	43	48	53	49	49

Source : Automobile Club de Monaco

Autres Rallyes Monte-Carlo

	2016	2017	2018	2019
	1er E-Rallye Monte-Carlo	2e E-Rallye Monte-Carlo	3e E-Rallye Monte-Carlo	4e E-Rallye Monte-Carlo
	17e Rallye ZENN	18e Rallye ZENN	19e Rallye ZENN	20e Rallye ZENN
Villes de départ	1	1	1	1
Nombre de partants	34	38	40	43
Nombre de kilomètres parcourus (maximum)	1 230	1 406	1 065	1 032
Nombre de commissaires	120	125	120	85
Nombre de jours	4	5	5	5
Nombre de nationalités	9	6	8	8
Nombre de marques représentées	10	7	10	11

Source : Automobile Club de Monaco

DEFINITION :

ZENN : Zero Emission No Noise.

5 | CONDITIONS DE VIE ET SOCIÉTÉ

5.10. Vie sportive

5.10.3. Pratique sportive

B. Aviron

La Société Nautique de Monaco, club d'aviron Champion de Méditerranée et vice-champion du monde en 2018 a été fondée en 1888 sous le nom de Société des Régates. A ce titre, elle est la première association sportive de la Principauté. Elle organise tout au long de l'année plusieurs régates: la Régate du Port Hercule en février, la course côtière San Remo / Monaco et dans les dernières semaines de l'année le prestigieux Challenge Prince Albert II.

Évolution du nombre d'adhérents

	2015	2016	2017	2018	2019
Nombre d'adhérents dont	284	333	302	262	278
Résidents	140	179	182	130	140
Alpes Maritimes	130	135	102	120	124
Autres	14	19	18	12	14
En Groupe compétitions	98	106	111	107	105
En Groupe loisirs	157	214	191	155	173
Nombre d'entraîneurs	3	3	3	4	4
Nombre de scolaires (de septembre à juin)	890	884	884	1058	1111

Source : Société Nautique de Monaco

C. Cyclisme

Évolution du nombre de membres

	2015	2016	2017	2018	2019
Nombre de membres	72	118	127	121	128
Dont nombre de professionnels	37	46	52	51	48
Répartition selon le sexe					
Hommes	71	112	122	112	124
Femmes	1	6	5	9	4
Nombre d'entraîneurs	1	1	1	1	1

Source : Fédération Monégasque de Cyclisme

D. Échecs

Évolution du nombre d'adhérents

	2015	2016	2017	2018	2019
Nombre d'adhérents dont	94	95	101	145	n.c.
Monégasques	35	10	14	18	n.c.
Français	27	29	30	32	n.c.
Autres	32	56	57	95	n.c.
Nombre d'adhérents par tranche d'âge					
6 à 12 ans	37	52	54	87	n.c.
13 à 18 ans	13	10	11	23	n.c.
Adultes	44	33	34	36	n.c.
Nombre d'entraîneurs	2	2	2	2	n.c.
Nombre de tournois	20	20	20	20	n.c.

Source : Fédération Monégasque des Échecs

5.10.3. Pratique sportive

E. Équitation

Évolution du nombre d'adhérents

	2015	2016	2017	2018	2019
Nombre d'adhérents par lieu de résidence					
Monaco	55	47	59	59	63
<i>dont monégasques</i>	36	34	36	40	39
Communes Limitrophes	0	0	0	1	1
Autres	10	8	8	8	7
Nombre d'adhérents par âge					
Moins de 18 ans	15	15	16	17	18
Plus de 18 ans	50	40	51	51	53
Total	65	55	67	68	71

Source : Fédération Équestre de Monaco

Évolution du nombre de cavaliers qualifiés

	2015	2016	2017	2018	2019
Nombre de cavaliers qualifiés	30	30	32	58	62

Source : Fédération Équestre de Monaco

F. Football

Championnat de France – Saison

	2014–15	2015–16	2016–17	2017–18	2018–19
Niveau	Ligue 1	Ligue 1	Ligue 1	Ligue 1	Ligue 1
Classement	3	3	1	2	17
Points	71	65	95	80	36
Différence de buts	+25	+7	+76	+40	-19

Source : IMSEE

G. Golf

	2015	2016	2017	2018	2019
Nombre de personnel	34	34	34	36	36
Nombre de membres	500	500	500	500	500
Nombre de tournois	42	42	42	42	41
Consommation d'eau en m3 (terrain de 34 ha)	106 000	116 000	123 000	81 000	111 155

Source : Monte-Carlo Golf Club

H. Gymnastique et trampoline

Évolution du nombre de membres par section

	2015	2016	2017	2018	2019
Nombre de membres	230	251	255	288	305
Gymnastique Artistique Masculine	124	128	114	123	158
Préparation Physique Générale	53	73	50	60	57
Tumbling	-	-	12	15	27
Trampoline	53	50	79	90	63

Source : Étoile de Monaco

Évolution du nombre de membres par lieu de résidence

	2015	2016	2017	2018	2019
Monaco	124	137	141	172	155
Communes limitrophes	66	66	59	61	66
Autres	40	48	55	55	84

Source : Étoile de Monaco

5 | CONDITIONS DE VIE ET SOCIÉTÉ

5.10. Vie sportive

5.10.3. Pratique sportive

H. Gymnastique et trampoline

	2015	2016	2017	2018	2019
Nombre d'entraîneurs	4	4	4	6	15
P'tits As	12	13	20	33	20

Source : Étoile de Monaco

Installations : 2 salles de gymnastique scolaire et gymnastique de performance.

Évolution du nombre de membres

	2015	2016	2017	2018	2019
Baby Gym	119	126	138	133	115
Ecole de gymnastique artistique et acrobatique	187	174	177	207	217
Groupe de performance et compétitions	89	91	88	87	92
Arts du Cirque	n.a.	n.a.	14	16	26
Free Run	n.a.	n.a.	17	21	16
Gymnastique Forme et Loisirs	179	156	152	137	131
Total	574	547	586	601	597

Source : Fémina Sports de Monaco

I. Motocyclisme

Évolution du nombre de membres

	2015	2016	2017	2018	2019
Nombre de membres	204	202	200	204	209
dont Monégasques	33	37	38	40	40

Source : Moto Club de Monaco

Évolution du nombre de membres par lieu de résidence

	2015	2016	2017	2018	2019
Habitants Monaco	101	97	100	103	112
Communes limitrophes	80	82	81	82	82
Hors Communes limitrophes	23	23	19	15	15

Source : Moto Club de Monaco

Évolution du nombre de membres par niveau de compétition

	2015	2016	2017	2018	2019
Dirigeant/Commissaire	4	4	5	5	4
Éducatif	0	2	1	1	0
Entraînement	2	1	2	1	2
Nationale	30	13	15	10	11
Internationale	8	6	6	6	5

Source : Moto Club de Monaco

Évolution des autres indicateurs

	2015	2016	2017	2018	2019
Nombre total de licenciés sportifs	44	26	29	23	22
Moyenne d'âge	42	40	40	41	40
Nombre de sorties inscrites au palmarès	22	25	22	20	15
Nombre de sorties effectuées	19	14	15	18	15
Kilomètres parcourus (pilotes + passagers)	117 800	67 100	85 200	130 200	92 800

Source : Moto Club de Monaco

5.10.3. Pratique sportive

J. Judo

Le Judo Club de Monaco a participé à différentes compétitions dont les plus importantes : Championnat du Monde, Tournoi de la Ville de Paris, Championnat de France FNSU, Championnat d'Europe cadets (Roumanie), Championnat d'Europe Police (Espagne), Tournoi International d'Andorre, Championnat Inter-Académie, Challenge Prince Albert II, Tournoi International de Monaco, Championnat de France : Scolaires, Séniors, Cadets, Séniors/Équipe, Jeux des Petits États d'Europe, Championnat d'Europe de Jujitsu, Championnat du Monde de Jujitsu, Championnat de France de Jujitsu.

Évolution de la répartition des adhérents

	2015	2016	2017	2018	2019
Nombre d'adhérents	239	258	295	260	244
Baby-Judo	n.d.	n.d.	56	31	41
Mini -poussins	n.d.	n.d.	41	39	41
Poussins	n.d.	n.d.	48	29	22
Benjamins	n.d.	n.d.	18	36	28
Minimes	n.d.	n.d.	10	12	12
Cadets	n.d.	n.d.	23	12	10
Juniors	n.d.	n.d.	11	11	11
Séniors	n.d.	n.d.	25	17	14
Vétérans	n.d.	n.d.	63	73	65
Répartition par nationalité	239	258	295	260	244
Monégasques	41	45	62	51	56
Français	148	158	155	143	143
Autres	50	55	78	66	45
Par ceinture	239	258	295	260	244
Blanche	84	97	113	93	89
Blanche liseré jaune	n.a.	n.a.	15	23	21
Blanche - Jaune	17	19	24	21	19
Jaune	21	23	21	26	18
Jaune - Orange	12	9	11	13	15
Orange	13	16	12	16	14
Orange - Verte	8	9	12	9	9
Verte	12	13	8	7	8
Verte - Bleue	9	5	4	6	6
Bleue	6	5	7	5	8
Marron	20	21	28	19	15
Noire	37	41	40	22	22

Source : Fédération Monégasque de Judo et Disciplines associées

Évolution du nombre de compétitions et de compétiteurs

	2015	2016	2017	2018	2019
Nombre de compétitions	80	78	74	89	95
Nombre de compétiteurs	115	99	135	129	96
Poussins	28	28	48	29	22
Benjamins	16	16	18	36	25
Minimes	9	7	10	12	8
Cadets	23	12	23	12	6
Juniors	5	3	11	11	6
Séniors	34	33	25	17	17
Vétérans	n.d.	n.d.	n.d.	12	12

Source : Fédération Monégasque de Judo et Disciplines associées

K. Squash Rackets

Évolution des indicateurs

	2015	2016	2017	2018	2019
Nombre d'adhérents	310	335	282	325	336
Nombre de compétitions	9	12	9	9	9
Nombre de joueurs	200	200	200	200	200
Nombre de spectateurs	40	400	500	500	500

Source : Fédération Monégasque de Squash Rackets

Nombre de courts de squash :

- 4 à la Fédération Monégasque de Squash rackets ;
- 2 au Monte-Carlo Country Club.

Source : Fédération Monégasque de Squash Rackets

5 | CONDITIONS DE VIE ET SOCIÉTÉ

5.10. Vie sportive

5.10.3. Pratique sportive

L. Tennis

Évolution du nombre de participants au tournoi d'été du Tennis Club de Monaco

	2015	2016	2017	2018	2019
Nombre de participants	427	427	420	412	407

Source : Tennis Club de Monaco

Évolution du nombre de participants au tournoi Open de Tennis de Monte-Carlo – Rolex Monte Carlo Masters

	2015	2016	2017	2018	2019
Spectateurs	134 975	135 642	135 809	136 671	135 656
Employés temporaires	650	708	820	830	765
Tournoi de simple - Nombre de participants	84	84	84	84	84
Tournoi de double - Nombre d'équipes	28	28	28	28	32

Source : Société Monégasque pour l'Exploitation du Tournoi de Tennis

Évolution du nombre de participants aux tournois du Monte-Carlo Country Club

	2015	2016	2017	2018	2019
Tournoi des jeunes (juillet)	400	344	280	232	306
Tournoi du mois d'août	366	368	364	243	360

Source : Monte-Carlo Country Club

Évolution du nombre de membres du Monte-Carlo Country Club (membres tennis et Sport loisirs)

	2015	2016	2017	2018	2019
Membres	2 094	2 104	2 136	2 104	2 099
Juniors	315	316	313	302	272
Jeunes gens	89	94	98	90	79
Séniors	1 617	1 620	1 656	1 634	1 668
Divers (vétérans)	73	74	69	78	80
École de tennis (jeunes)	120	100	100	82	130

Source : Monte-Carlo Country Club

Courts de tennis : 21 en terre battue et 2 courts en dur.

Tennis Club

Évolution du nombre de licenciés et membres

	2015	2016	2017	2018	2019
Licenciés	440	420	410	404	399
<i>dont monégasques</i>	99	97	92	90	87
École de Tennis et Entraînements du Club	201	198	194	190	187
Membres					
Bureau	6	6	6	6	6
Entraîneur	2	2	2	2	2

Source : Tennis Club de Monaco

M. Voile

Évolution des indicateurs

	2015	2016	2017	2018	2019
Nombre d'inscrits à l'école de voile	856	1 014	1 112	919	563
Nombre d'adhérents	475	494	509	470	484
Nombre de bateaux au départ des régates	834	879	910	793	957
Nombre de manifestations sportives	28	35	21	21	21

Source : Yacht club de Monaco



Chapitre 6

MONACO DANS SON ENVIRONNEMENT RÉGIONAL ET INTERNATIONAL

6.1	Produit Intérieur Brut	219
6.2	Population	
6.2.1	Population résidente	219
6.2.2	Population de Monaco et des communes limitrophes	220
6.2.3	Population de nationalité monégasque - comparaison internationale	220
6.3	Emploi	221
6.4	Tourisme	222
6.5	Éducation	
6.5.1	Nationalités des élèves scolarisés à Monaco	223
6.5.2	Enseignements des langues	223
6.6	Actions sociales et humanitaires	
6.6.1	Aide Publique au Développement	224
6.6.2	Programmes phares de la Coopération Monégasque	225
6.6.3	Plan stratégique de la Coopération Monégasque pour 2018-2020	226
6.6.4	Croix-Rouge Monégasque	227
6.7	Représentation diplomatique et consulaire et rayonnement à l'étranger	
6.7.1	Monaco Economic Board	228
6.7.2	Représentation diplomatique et consulaire	229

6 | MONACO DANS SON ENVIRONNEMENT RÉGIONAL ET INTERNATIONAL

6.1. Produit Intérieur Brut

Evolution du taux de croissance du PIB selon la zone géographique

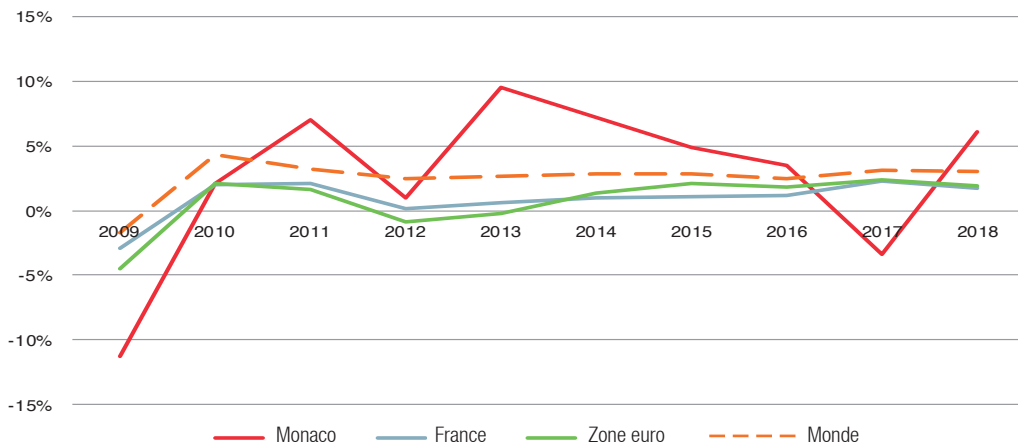

Sources : Banque Mondiale, IMSEE

6.2. Population

6.2.1. Population résidente

La population de la Principauté de Monaco est très internationale. Selon les données du dernier recensement général de la population de 2016, Monaco comptait 139 nationalités différentes.

8 378 résidents de nationalité monégasque ont été recensés.

Parmi les non-Monégasques 9 286 résidents sont de nationalité française (12,3 % ont une autre nationalité).

Nationalités des résidents (hors Monégasques) et taux de plurinationalités en 2016

Nationalité	Nombre	% de plurinationalité
Français	9 286	12,3%
Italiens	8 172	13,8%
Britanniques	2 795	14,6%
Suisses	1 187	22,9%
Belges	1 073	8,1%
Allemands	907	14,7%
Russes	749	12,5%
Néerlandais	555	10,5%
Portugais	523	6,5%
Grecs	401	6,6%
Américains	366	34,7%
Suédois	323	17,0%
Canadiens	311	29,8%
Espagnols	294	19,0%
Danois	248	7,0%
Marocains	239	11,5%
Autrichiens	238	13,5%
Libanais	195	33,4%
Australiens	173	24,0%
Irlandais	173	20,5%

Sources : IMSEE, Recensement de la population 2016

6.2. Population

6.2.2. Population de Monaco et des communes limitrophes

Population résidente et population des communes limitrophes

	Population	Année de référence
Monaco	38 100	2019
Beausoleil	13 744	2017
Roquebrune-Cap-Martin	12 826	2017
Cap d'Ail	4 666	2017
La Turbie	3 118	2017

Sources : IMSEE, INSEE

6.2.3. Population de nationalité monégasque – comparaison internationale

Comparaison internationale des principaux indicateurs démographiques

	Nationaux monégasques	France	Italie	Allemagne	Suisse	Espagne	Royaume-Uni
% Hommes	45,2%	48,3%	48,7%	49,3%	49,6%	49,0%	49,4%
% Femmes	54,8%	51,7%	51,3%	50,7%	50,4%	51,0%	50,6%
Âge médian	46,8	41,8	46,7	46,0	42,5	44,0	40,2
Taux de natalité	13,2‰	11,3‰	7,3‰	9,5‰	10,3‰	7,9‰	11,0‰
Taux de mortalité	8,4‰	9,1‰	10,5‰	11,5‰	7,9‰	9,1‰	9,2‰
Espérance de vie à la naissance ⁽¹⁾	86,5	82,9	83,4	81,0	83,8	83,5	81,3
Âge moyen de la mère à la naissance	33,0	30,6	32,0	31,1	32,0	32,2	30,6
Indice Synthétique de Fécondité ⁽¹⁾	2,5	1,9	1,3	1,6	1,5	1,3	1,7
Taux de nuptialité	9,7‰	3,5‰	3,2‰	5,0‰	4,8‰	3,5‰	4,4‰
Âge au 1er mariage Hommes	33,2	34,4	35,2	34,0	32,9	35,6	33,4
Âge au 1er mariage Femmes	30,6	32,2	32,4	31,2	30,5	33,5	31,5
Taux brut de divorce	3,4‰	1,9‰	1,5‰	2,0‰	1,9‰	2,0‰	1,8‰

Sources : IMSEE, INSEE

	Luxembourg	Union Européenne	Chine	Japon	Russie	États-Unis
% Hommes	50,3%		48,9%	51,3%	48,8%	49,5%
% Femmes	49,7%		51,1%	48,7%	51,2%	50,5%
Âge médian	39,5		43,7	38,4	48,4	38,3
Taux de natalité	10,3‰		9,7‰	11,9‰	7,5‰	12,0‰
Taux de mortalité	7,1‰		10,3‰	7,1‰	10,4‰	12,7‰
Espérance de vie à la naissance ⁽¹⁾	82,3		81,0	76,6	84,4	72,3
Âge moyen de la mère à la naissance	32,1		30,8	27,6	31,3	28,6
Indice Synthétique de Fécondité ⁽¹⁾	1,4		1,6	1,7	1,4	1,8
Taux de nuptialité	3,1‰		4,3‰	7,2‰	9,3‰	9,2‰
Âge au 1er mariage Hommes	34,0		n.d.	26,2	30,8	27,0
Âge au 1er mariage Femmes	31,6		n.d.	24,4	29,4	24,4
Taux brut de divorce	2,0‰		1,9‰	1,8‰	1,7‰	4,5‰

Sources : IMSEE, INSEE

⁽¹⁾ Espérance de vie à la naissance et Indice Synthétique de Fécondité : données regroupées sur 2017-2019 pour la population monégasque.

6 | MONACO DANS SON ENVIRONNEMENT RÉGIONAL ET INTERNATIONAL

6.3. Emploi

Évolution du nombre de salariés du secteur privé selon la nationalité

	2015	2016	2017	2018	2019	Poids	Évol 18-19
Monégasques	1 013	998	1 019	1 000	1 006	1,9%	0,7%
Français	30 455	30 682	31 594	32 491	33 335	62,8%	2,6%
Italiens	6 836	6 976	7 294	7 705	8 121	15,3%	5,4%
Portugais	3 116	3 211	3 358	3 431	3 610	6,8%	5,2%
Britanniques	803	745	734	800	814	1,5%	1,8%
Philippins	530	559	576	596	603	1,1%	1,2%
Roumains	268	318	411	524	581	1,1%	10,9%
Tunisiens	278	331	362	447	453	0,9%	1,3%
Marocains	341	354	361	372	371	0,7%	-0,2%
Belges	292	277	314	319	318	0,6%	-0,3%
Russes	184	202	229	260	288	0,5%	10,8%
Espagnols	267	277	250	295	266	0,5%	-9,8%
Allemands	229	218	232	237	237	0,4%	0,0%
Cap-Verdiens	136	159	184	168	186	0,4%	10,7%
Algériens	127	136	132	153	162	0,3%	5,9%
Polonais	120	121	138	152	157	0,3%	3,3%
Comoriens	99	101	108	135	148	0,3%	9,6%
Grecs	91	103	114	128	146	0,3%	14,1%
Néerlandais	162	157	155	151	139	0,3%	-7,9%
Suisses	126	127	129	126	124	0,2%	-1,6%
Bulgares	70	74	86	96	106	0,2%	10,4%
Srilankais	86	82	86	91	92	0,2%	1,1%
Mauriciens	101	85	86	80	83	0,2%	3,8%
Sénégalais	78	72	83	83	82	0,2%	-1,2%
Suédois	69	71	73	70	74	0,1%	5,7%
Brésiliens	56	55	56	65	67	0,1%	3,1%
Américains	70	68	70	74	65	0,1%	-12,2%
Ukrainiens	50	62	56	65	65	0,1%	0,0%
Irlandais	63	55	57	59	64	0,1%	8,5%
Croates	50	52	50	60	63	0,1%	5,0%
Autres nationalités	990	1 034	1 073	1 142	1 166	2,2%	2,1%
Non renseigné	350	158	224	226	98	0,2%	-56,6%
Total	47 504	47 919	49 693	51 601	53 091	100%	2,9%

Sources : Caisses Sociales de Monaco, IMSEE

Unité : salarié poids

Prestations familiales versées aux seuls ressortissants français résidant en France exercice 2018-19

50 716 143

Unité : euros

Prestations médicales 2018-19 : remboursements de frais médicaux exposés en France par les assurés CCSS et CAMTI

77 025 190

Unité : euro

Cotisations des entreprises monégasques versées à l'UNEDIC pour 2019

Part salariale	43 401 669
Part patronale	73 240 316
Total	116 641 985

Source : Caisses Sociales de Monaco

Unité : euro

DEFINITION :

Salarié poids : Il s'agit de la représentation d'un salarié sous la forme d'un poids correspondant au prorata des heures effectuées chez ses différents employeurs.

6.4. Tourisme

Les bureaux de représentation à l'étranger en 2019

La Direction du Tourisme et des Congrès de la Principauté de Monaco s'appuie sur dix bureaux de représentation à l'étranger situés :

- En Allemagne : le bureau basé à Munich démarche l'Allemagne, l'Autriche et la Suisse alémanique ;
- Au Royaume-Uni : le bureau basé à Londres démarche la Grande-Bretagne, l'Irlande et la Scandinavie ;
- En Italie : le bureau basé à Milan démarche l'Italie ;
- En Russie : le bureau basé à Moscou démarche la Russie, le Kazakstan et l'Azerbaïdjan, l'Arménie, le Belarus, la Géorgie, la Moldavie et l'Ouzbékistan ;
- En Inde : le bureau basé à New-Delhi démarche l'Inde ;
- Aux USA : le bureau basé à New-York démarche les USA et le Canada ;
- Au Brésil : le bureau basé à Sao Paulo démarche le Brésil, le Chili et l'Argentine ;
- Au Japon : le bureau basé à Tokyo démarche le Japon ;
- En Australie : le bureau basé à Sydney démarche l'Australie et la Nouvelle Zélande ;
- En Asie : le bureau basé à Singapour démarche Singapour, Hong-Kong, la Chine continentale, l'Indonésie, la Thaïlande, les Philippines, la Corée du Sud, la Malaisie, Taiwan, le Vietnam et le Cambodge ;

Ces bureaux sont chargés de mettre leur expertise à la disposition de Monaco afin de contribuer au rayonnement et à la promotion de la Principauté dans le monde.

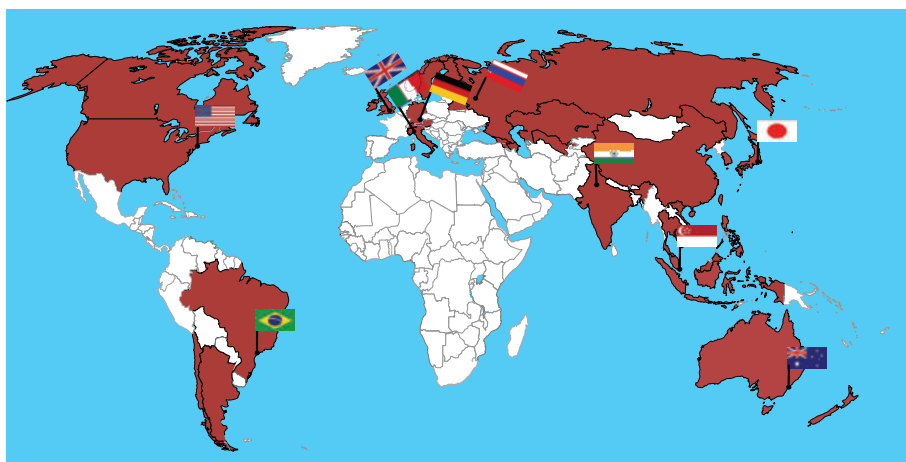

Sources : Direction du Tourisme et des Congrès, IMSEE

Effectif et nombre d'opérations organisées par les bureaux à l'étranger

	Personnel	Nombre d'opérations organisées à l'Étranger
Asie Sud-est	2	29
Allemagne	3	49
Grande-Bretagne	3	46
Italie	2	78
Russie	2	40
Inde	3	23
USA	7	104
Brésil	4	40
Australie	2	84
Japon	2	38
Total	30	531

Source : Direction du Tourisme et des Congrès

Actions des bureaux de représentation à l'étranger en 2019 :

- 485 opérations ciblant le tourisme d'affaires et le tourisme de loisirs ;
- 95 accueils presse ;
- 2 997 démarchages ;
- 14 éducateurs tourisme d'affaires et tourisme de loisirs.

6 | MONACO DANS SON ENVIRONNEMENT RÉGIONAL ET INTERNATIONAL

6.5. Education

6.5.1. Nationalités des élèves scolarisés à Monaco

Les données concernent l'année scolaire 2019-2020 et ne prennent pas en compte les étudiants de formations supérieures.

Nationalités des élèves selon le secteur

	Secteur public	Secteur privé
Français	45,1%	25,5%
Monégasques	22,2%	9,6%
Italiens	12,9%	16,9%
Britanniques	2,8%	9,6%
Russes	1,5%	5,5%
Portugais	3,0%	1,0%
Allemands	0,8%	3,7%
Belges	1,4%	1,7%
Suisses	0,7%	3,0%
Américains	0,4%	2,8%
Autres nationalités	9,3%	20,7%
Total	100%	100%

Sources : Direction de l'Éducation Nationale de la Jeunesse et des Sports, IMSEE

Nationalités des élèves

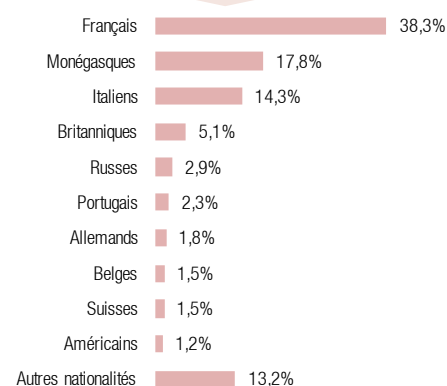

Sources : Direction de l'Éducation Nationale de la Jeunesse et des Sports, IMSEE

6.5.2. Enseignement des langues

Les données concernent l'année scolaire 2019-2020 et ne prennent pas en compte les étudiants de formations supérieures.

L'ensemble des élèves des établissements primaires bénéficient de séances hebdomadaires d'initiation à la langue anglaise qui sont dispensées dès l'âge de 3 ans. À partir de la 9ème (CE2), est proposé un enseignement renforcé à la demande des parents et sur décision du conseil de classe de l'établissement. À partir de 2013-14, l'école François d'Assise Nicolas Barré (FANB) intègre tous les élèves de 9ème en anglais intensif.

Dans les établissements secondaires, l'enseignement de la langue monégasque est obligatoire jusqu'en classe de 5ème.

Le lycée Albert 1er propose la langue anglaise en langue de complément (conversation) ; le lycée FANB propose l'enseignement de l'anglais en LV2 et en langue de complément préparant aux examens de Cambridge. Le lycée FANB propose également à ses élèves l'italien en section européenne. Ce choix n'est pas disponible dans les établissements du secteur public.

Enseignement des langues dans les établissements secondaires selon le secteur

	Public	Privé sous contrat
Anglais, dont :	50,6%	47,0%
Section européenne / anglais intensif	10,0%	0,0%
Option internationale / anglais plus	11,1%	0,0%
Italien	21,0%	25,2%
Espagnol	18,2%	15,6%
Allemand	3,3%	3,9%
Russe	2,2%	3,3%
Monégasque	1,0%	2,2%
Chinois	2,6%	0,0%
Autres ⁽¹⁾	1,2%	2,9%
Total	100%	100%

Sources : Direction de l'Éducation Nationale de la Jeunesse et des Sports, IMSEE

Enseignement des langues dans le secondaire

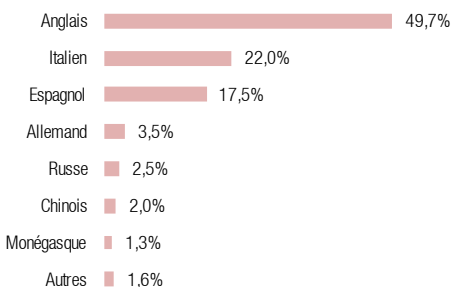

Sources : Direction de l'Éducation Nationale de la Jeunesse et des Sports, IMSEE

⁽¹⁾ Dont Grec, Latin et Français Langue Étrangère

6.6. Actions sociales et humanitaires

6.6.1. Aide Publique au Développement

En septembre 2015, la Principauté de Monaco a adopté le programme de développement durable des Nations Unies pour éradiquer la pauvreté, protéger la planète et garantir la prospérité pour tous d'ici à 2030 à travers 17 Objectifs de Développement Durable (ODD). La Coopération monégasque se concentre sur les ODD centrés sur l'être humain, avec pour objectif principal la lutte contre la pauvreté (ODD n°1).

Délivrée entièrement sous forme de subventions, l'APD monégasque permet de soutenir chaque année plus de 130 projets dans 11 pays partenaires.

En 2019, la Coopération monégasque a alloué 67% de ses financements aux Pays les Moins Avancés (PMA). 7 PMA sont partenaires de la Coopération monégasque : Mali, Mauritanie, Niger, Burkina Faso, Madagascar, Sénégal et Burundi.



En 2019, la Coopération monégasque a alloué 67 % de ses financements aux Pays les Moins Avancés.

Répartition par région du budget 2019

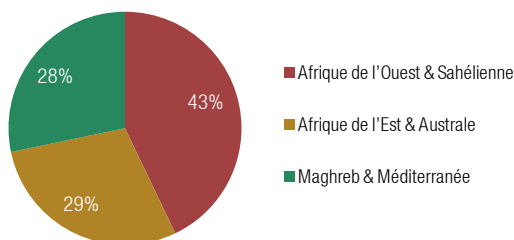

Afrique de l'Ouest & Sahélienne : Burkina Faso, Mali, Sénégal, Niger.

Afrique de l'Est & Australe : Afrique du Sud, Burundi, Madagascar.

Maghreb & Méditerranée : Liban, Maroc, Mauritanie, Tunisie.

6 | MONACO DANS SON ENVIRONNEMENT RÉGIONAL ET INTERNATIONAL

6.6. Actions sociales et humanitaires

6.6.2. Programmes phares de la Coopération monégasque

Les domaines d'intervention de la Coopération monégasque

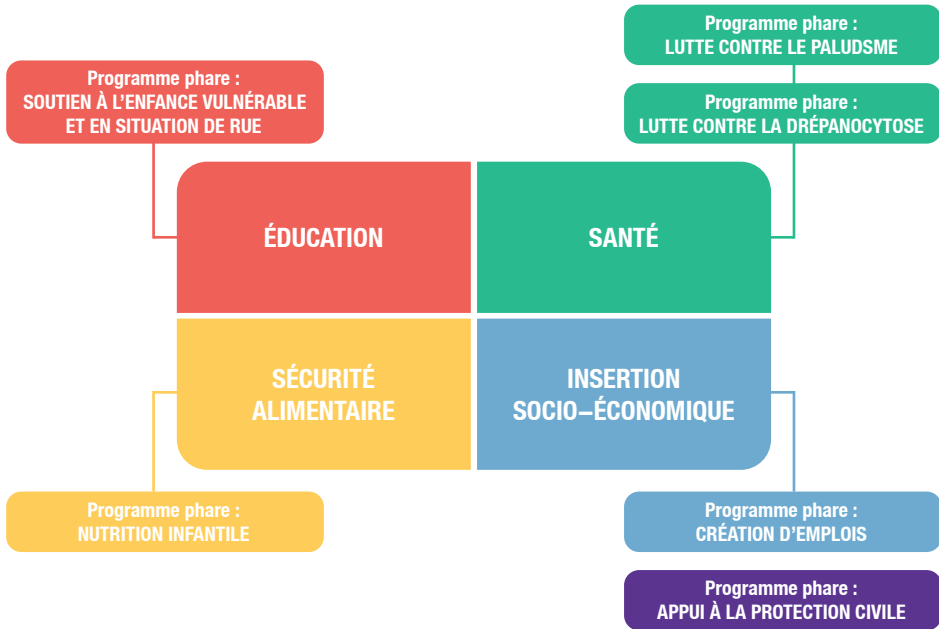

Les programmes phares permettent de mettre l'accent sur un aspect d'un domaine d'intervention. Ils représentent 65% des fonds alloués (hors coûts de mise en œuvre)

Répartition par région du budget 2019

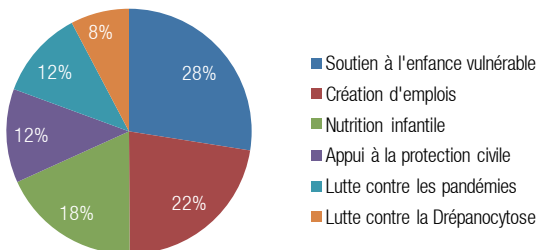

Source : Direction de la Coopération Internationale

6.6. Actions sociales et humanitaires

6.6.3. Plan Stratégique de la Coopération Monégasque pour 2018–2020

Objectif du plan stratégique de la Coopération Monégasque pour 2018–2020

Quelques données-clés du plan stratégique 2018-2020 :

- Recentrage sur 11 pays dont 7 parmi les Pays les Moins Avancés (PMA)
- 4 domaines d'intervention : santé, sécurité alimentaire, insertion socio-économique, éducation
- 6 programmes phares: drépanocytose, paludisme, enfance vulnérable, protection civile, nutrition infantile, création d'emplois
- Augmentation de l'Aide Publique au Développement (APD) pour atteindre 21 M€ en 2020 (54,5 millions sur le triennat)
- 30% de l'APD allouée directement aux acteurs du Sud
- 70% de l'APD allouée aux PMA avec une priorité accordée au Sahel
- Renforcement de l'aide humanitaire d'urgence et de l'appui aux réfugiés
- Objectif : 1 million de bénéficiaires directs sur la période

Carte d'intervention (tendances pour 2018–2020)

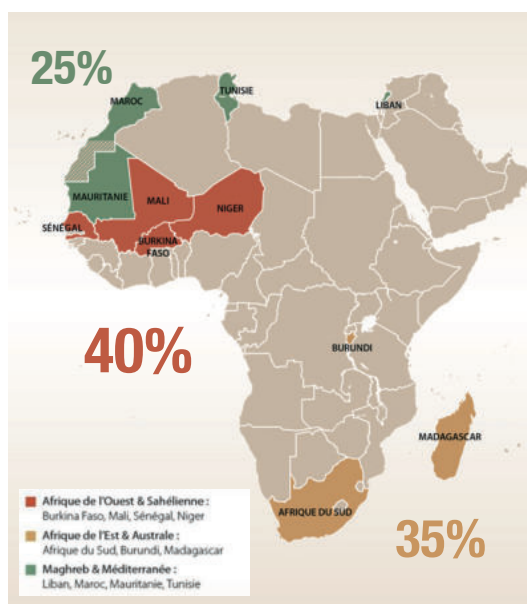

Source : Direction de la Coopération Internationale

Domaines d'intervention pour la période 2018–2020

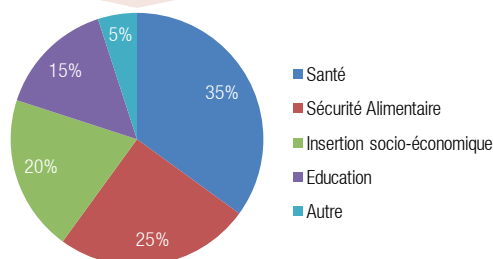

Source : Direction de la Coopération Internationale

6 | MONACO DANS SON ENVIRONNEMENT RÉGIONAL ET INTERNATIONAL

6.6. Actions sociales et humanitaires

6.6.4. Croix-Rouge Monégasque

La Croix-Rouge Monégasque (C.R.M.) a été créée le 3 mars 1948 par le Prince Louis II. La même année, elle a été reconnue par le Comité International de la Croix-Rouge et admise à la Fédération Internationale des Sociétés de Croix-Rouge et du Croissant Rouge. La Croix-Rouge Monégasque est présidée par Son Altesse Sérénissime le Prince Albert II.

En 2018, la Croix-Rouge Monégasque fête ses 70 ans.

Sur le plan international, elle intervient en fournissant une aide d'urgence lors de catastrophes humanitaires et en menant des programmes de développement avec ses pays partenaires.

Activités internationales de la Croix-Rouge Monégasque

	2019
Réponses aux appels d'urgence du Mouvement International de la Croix-Rouge - Interventions auprès de pays en difficulté (Afrique, Amérique Centrale, Amérique du Sud, Antilles, Caraïbes, Asie et Europe), soit 35 pays concernés	308 375
Missions médicales de la C.R.M. au Burkina Faso, à Madagascar	0
Section Humanitaire Internationale de la C.R.M. - Actions de solidarité internationale (urgence, réhabilitation, développement au Burkina Faso, Mali, Côte d'Ivoire, Niger, Burundi, Afrique de l'Ouest, Arménie)	735 411
Dons affectés à des missions spécifiques à l'étranger	548 190
Dons affectés au programme «Milan 2015 - Loubila 2017»	630 000
Total	2 221 976

Source : Croix-Rouge Monégasque

Unité : euro

Le projet de la CRM intitulé « Milan 2015 - Loubila 2017 » est un projet de transformation du Pavillon monégasque de l'exposition universelle de Milan en 2015, offert par le Gouvernement monégasque au Burkina Faso. Ce pavillon sera réhabilité en Centre de formation et d'hébergement au profit de la Croix-Rouge burkinabé, notamment dans le domaine des premiers secours. Ce projet de développement durable et ambitieux situé à Loubila, près de Ouagadougou, est opérationnel depuis 2017 (cf. <http://www.croix-rouge.mc/accueil/nos-actions/loubila-17/>).

6.7. Représentation diplomatique et consulaire et rayonnement à l'étranger

6.7.1. Monaco Economic Board

Le MONACO ECONOMIC BOARD (MEB) assure la promotion de l'activité économique de la Principauté et participe activement à son développement. Les missions du MEB sont regroupées selon trois axes :

- > MONACO CHAMBER OF COMMERCE soutient le développement des entreprises monégasques en local et à l'international, en leur proposant de nombreuses actions et services.
- > INVEST MONACO prospecte et accompagne les investisseurs étrangers dans leur implantation en Principauté.
- > MONACO COORDINATION favorise les synergies entre les acteurs économiques, scientifiques, artistiques et sportifs qui participent à l'attractivité et au rayonnement de la Principauté.

Chiffres clés du MEB

541 entreprises adhérentes au 31 décembre 2019.

61 actions organisées ou co-organisées en 2019 :

11 opérations internationales ciblées investisseurs (Bruxelles - Belgique, Dubaï - EAU, Vence - France, Florence - Italie, Rome - Italie, Vaduz - Liechtenstein, Londres (x4) - Royaume-Uni, Saint-Petersbourg - Russie, Singapour, Genève - Suisse, Zurich - Suisse, Sydney & Melbourne - Australie)

7 missions économiques à l'étranger (Bucarest - Roumanie, Naples - Italie, New-Delhi - Inde, Rostov-sur-le-Don - Russie, Séoul - Corée du Sud, Turin - Italie, Vienne - Autriche).

8 conférences/formations

7 accueils de délégations étrangères : Albanie, Autriche, Hongrie, Mali, Pologne, Russie, Slovaquie

7 rencontres économiques

3 "Rendez-vous des adhérents" (cocktail networking)

3 ateliers découvertes

70% des entreprises membres ont participé à au moins un événement

7 903 documents émis par le Service Formalités internationales (carnets ATA, Certificats d'Origine, visas de facture, certifications matérielles de signature et listes de colisage)

Source : Monaco Economic Board

Répartition des membres du MEB par secteur d'activité

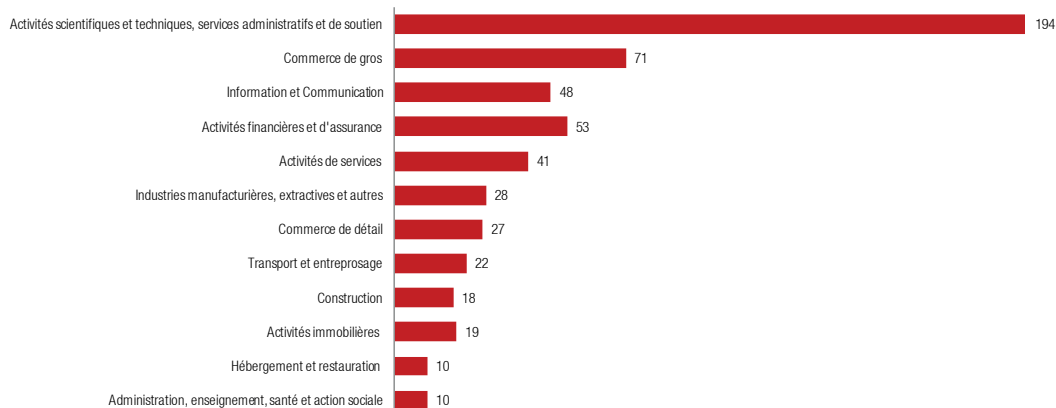

Source : Monaco Economic Board

6 | MONACO DANS SON ENVIRONNEMENT RÉGIONAL ET INTERNATIONAL

6.7. Représentation diplomatique et consulaire et rayonnement à l'étranger

6.7.2. Représentation diplomatique et consulaire

Ambassades de Monaco

16 Ambassadeurs de Monaco sont en fonction auprès de 28 États et des 14 plus importantes Organisations Internationales.

13 Ambassadeurs sont accrédités auprès de plusieurs puissances étrangères principalement en Europe et sur le Continent nord américain.

3 Ambassadeurs, Représentants permanents de la Principauté, sont actuellement accrédités auprès de trois grandes Organisations Internationales : l'O.N.U. à New-York, le Conseil de l'Europe à Strasbourg, et l'UNESCO à Paris.

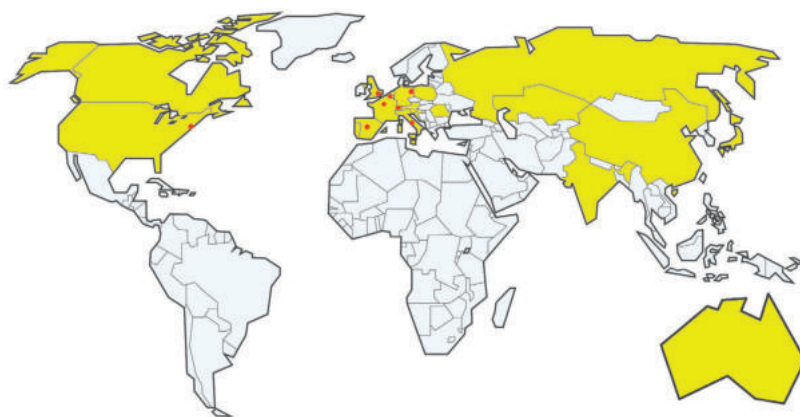

● Représentations permanentes

■ Ambassadeurs accrédités dans les États (dont Andorre, Liechtenstein, Saint-Marin, Saint-Siège)

Source : Direction des Relations Diplomatiques et Consulaires

Ambassades étrangères accréditées à Monaco

86 Ambassadeurs étrangers ayant présenté leurs Lettres de créance à S.A.S. le Prince Souverain sont en fonction et 121 Ambassades demeurent accréditées étant représentées par un Chargé d'Affaires ad interim.

Trois d'entre eux, l'Ambassadeur de France, l'Ambassadeur d'Italie et l'Ambassadeur de l'Ordre Souverain et Militaire de Malte, résident à Monaco, les autres étant accrédités majoritairement depuis Paris.

Il faut rajouter à ce chiffre 1 Délégué général du Québec, en poste à Paris.

Corps consulaires de Monaco à l'Étranger

La Principauté compte, au 1^{er} janvier 2020, 137 Consulats en activité dans 80 États.

Corps consulaires étrangers à Monaco

86 pays sont représentés par un Consulat en activité, qu'il soit ou non en résidence à Monaco.

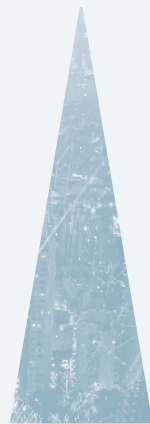

ANNEXES

1. Indice de la Fonction publique
2. SMIC
3. Indice de référence des loyers
4. Indice du coût de la construction des immeubles à usage d'habitation
5. Indice des prix à la consommation

Indice de la Fonction publique

Évolution du traitement indiciaire de la Fonction publique

	01/07/2017	01/01/2018	01/07/2018	01/01/2019	01/07/2019
Évolution	0,8%	0,5%	0,7%	1,0%	0,5%
Indice 100 (euros)	6 880,06	6 914,46	6 962,86	7 032,49	7 067,65

Source : Direction du Budget et Trésor

Évolution du traitement indiciaire de la Fonction publique

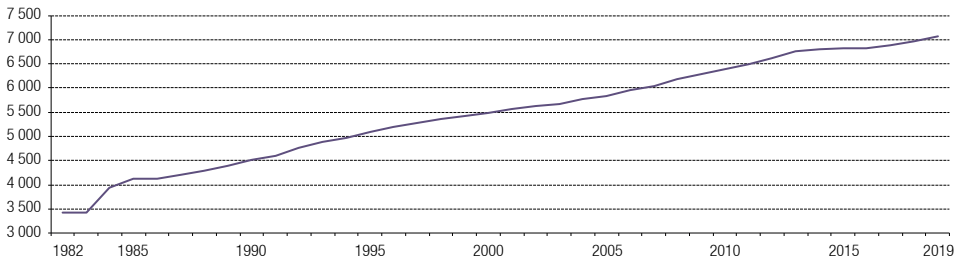

Source : Direction du Budget et Trésor

SMIC

Taux horaire du SMIC (Salair Minimum Interprofessionnel de Croissance)

	Taux horaire brut	Évolution
1er janvier 2016	9,67	0,6%
1er janvier 2017	9,76	0,9%
1er janvier 2018	9,88	1,2%
1er janvier 2019	10,03	1,5%

Source : Direction du Budget et Trésor

Évolution depuis 2001 du taux horaire brut du SMIC

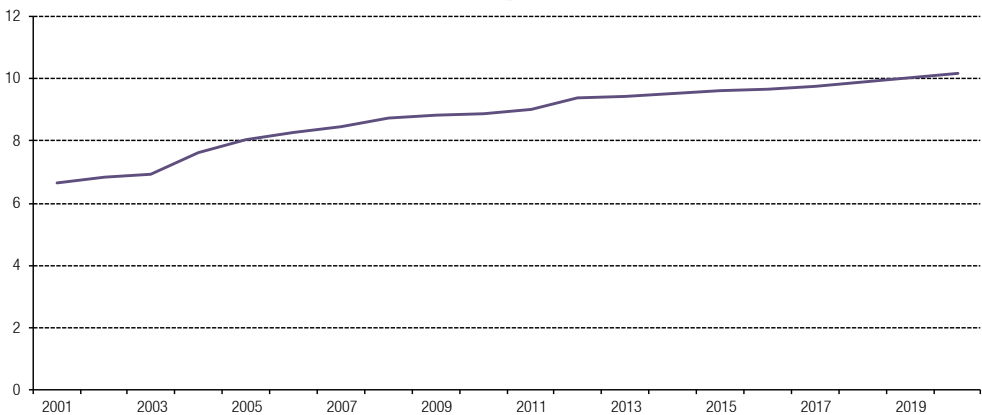

Source : INSEE

Unité : euro

Indice de référence des loyers

Indice de référence des loyers ⁽¹⁾

	1er trimestre	2ème trimestre	3ème trimestre	4ème trimestre
2015	125,19	125,25	125,26	125,28
2016	125,26	125,25	125,33	125,50
2017	125,90	126,19	126,46	126,82
2018	127,22	127,77	128,45	129,03
2019	129,38	129,72	129,99	130,26

Source : INSEE identifiant 001515333

Évolution de l'indice de référence des loyers au 4ème trimestre de chaque année

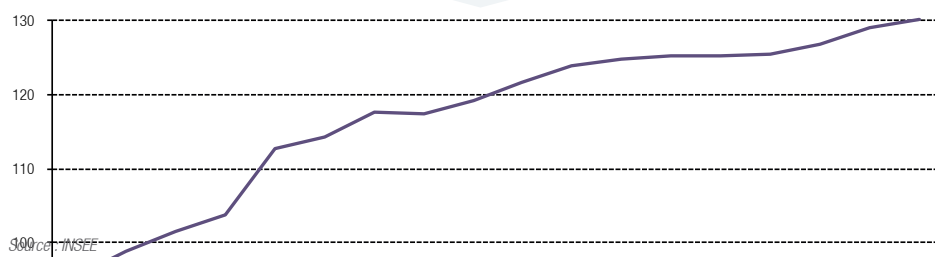

⁽¹⁾ L'indice de référence des loyers (IRL) se substitue à l'Indice du Coût de la Construction (CC).

DEFINITION :

Indice de référence des loyers : L'indice de référence des loyers (IRL) est un indice publié tous les trimestres par l'Insee. Il correspond à la moyenne, sur les douze derniers mois, de l'évolution des prix à la consommation, hors tabac et hors loyers. et sert principalement de base à l'indexation des loyers d'habitation, dans les contrats de bail en France. Il permet aux propriétaires bailleurs une réévaluation annuelle des loyers perçus au regard du pouvoir d'achat.

Indice du coût de la construction

Indice du coût de la construction des immeubles à usage d'habitation

	1er trimestre	2ème trimestre	3ème trimestre	4ème trimestre
2014	1 648	1 621	1 627	1 625
2015	1 632	1 614	1 608	1 629
2016	1 615	1 622	1 643	1 645
2017	1 650	1 664	1 670	1 667
2018	1 671	1 699	1 733	1 703
2019	1 728	1 746	1 746	1 769

Source : INSEE identifiant 001515333

Évolution de l'indice du coût de la construction au 4ème trimestre de chaque année

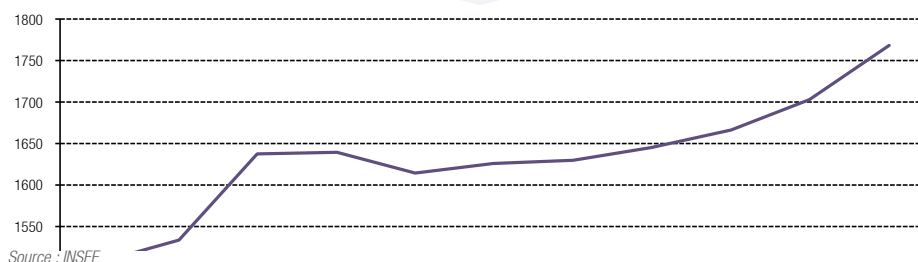

Source : INSEE

DEFINITION :

Indice du coût de la construction : L'indice du coût de la construction mesure chaque trimestre l'évolution des prix des bâtiments neufs à usage principal d'habitation.

Indice des prix à la consommation

Base 2015

Ensemble des ménages – France

	Janv.	Fév.	Mars	Avr.	Mai	Juin	Juil.	Août	Sept.	Oct.	Nov.	Déc.
2015	98,86	99,52	100,17	100,28	100,52	100,44	100,03	100,35	99,95	100,01	99,82	100,04
2016	99,08	99,33	100,02	100,09	100,50	100,63	100,25	100,58	100,34	100,37	100,35	100,65
2017	100,41	100,53	101,17	101,26	101,31	101,32	100,97	101,49	101,33	101,43	101,53	101,85
2018	101,75	101,72	102,75	102,92	103,36	103,37	103,28	103,78	103,56	103,67	103,45	103,47
2019	103,01	103,06	103,89	104,22	104,33	104,58	104,38	104,86	104,50	104,46	104,52	104,98

Source : INSEE, identifiant 001759970

Ensemble des ménages – France – Ensemble hors tabac

	Janv.	Fév.	Mars	Avr.	Mai	Juin	Juil.	Août	Sept.	Oct.	Nov.	Déc.
2015	98,85	99,51	100,17	100,29	100,53	100,45	100,03	100,36	99,95	100,01	99,81	100,04
2016	99,07	99,32	100,02	100,09	100,51	100,64	100,26	100,59	100,35	100,37	100,36	100,66
2017	100,41	100,52	101,14	101,23	101,28	101,30	100,94	101,47	101,30	101,40	101,47	101,76
2018	101,67	101,64	102,42	102,59	103,06	103,07	102,96	103,48	103,25	103,37	103,14	103,16
2019	102,67	102,73	103,43	103,76	103,86	104,12	103,91	104,40	104,04	103,99	103,92	104,39

Source : INSEE, identifiant 001763852

Ménages urbains dont le chef est ouvrier ou employé – France – Ensemble

	Janv.	Fév.	Mars	Avr.	Mai	Juin	Juil.	Août	Sept.	Oct.	Nov.	Déc.
2015	98,94	99,53	100,13	100,29	100,49	100,41	100,05	100,37	99,95	100,01	99,81	100,02
2016	99,03	99,28	100,01	100,10	100,50	100,60	100,04	100,37	100,34	100,36	100,36	100,60
2017	100,29	100,39	101,11	101,19	101,25	101,22	100,67	101,19	101,25	101,35	101,49	101,78
2018	101,63	101,31	102,78	102,96	103,39	103,35	103,03	103,50	103,51	103,63	103,40	103,38
2019	102,88	102,96	103,93	104,24	104,37	104,57	104,16	104,60	104,51	104,47	104,63	105,03

Source : INSEE, identifiant 001763362

Ménages urbains dont le chef est ouvrier ou employé – France – Ensemble hors tabac

	Janv.	Fév.	Mars	Avr.	Mai	Juin	Juil.	Août	Sept.	Oct.	Nov.	Déc.
2015	98,91	99,52	100,14	100,29	100,51	100,42	100,05	100,38	99,95	100,00	99,81	100,02
2016	99,00	99,25	100,01	100,10	100,51	100,62	100,03	100,38	100,35	100,36	100,36	100,61
2017	100,29	100,37	101,06	101,14	101,20	101,18	100,62	101,15	101,21	101,31	101,40	101,65
2018	101,50	107,47	102,27	102,46	102,93	102,89	102,54	103,02	103,03	103,15	102,92	102,90
2019	102,36	102,45	103,21	103,52	103,65	103,86	103,43	103,88	103,79	103,75	103,71	104,12

Source : INSEE, identifiant 001763415

Sources

Ensemble des ménages

Ensemble : <https://www.insee.fr/fr/statistiques/serie/001759970>Ensemble hors tabac : <https://www.insee.fr/fr/statistiques/serie/001763852>

Ménages urbains

Ensemble : <https://www.insee.fr/fr/statistiques/serie/001763362>Ensemble hors tabac : <https://www.insee.fr/fr/statistiques/serie/001763415>



INDEX ALPHABÉTIQUE

A

A Quietudine (résidence)	147
Académie de danse	150, 198
Académie de musique	150
Action sociale	53, 55, 71-73, 76, 78, 80, 81, 228
Activité sportive	205
Activités de services (Autres)	160
Activités financières et d'assurance	53, 55, 71, 73, 77, 79, 80, 81, 92, 228
Activités immobilières	53, 55, 71-73, 76, 78, 80, 81, 228
Activités scientifiques et techniques, services administratifs et de soutien	52, 53, 55, 71, 72, 73, 76, 78, 80-83, 106, 228
Administration, enseignement, santé et action sociale	53, 55, 71-73, 76, 78, 80-81, 228
Agence Internationale pour l'Énergie Atomique (AIEA)	122, 189-190
Agent économique	55, 77
Aide à la famille	173
Aide publique au développement (APD)	6-7, 52, 60-61, 218, 224-226
Aide sociale	7, 122, 173-181, 184, 185
Aire marine	16
Allocation	173, 174, 179, 181, 184
Ambassade	59, 229
Artiste	7, 11, 122, 147, 197, 203-204
Arts plastiques	147, 151-152, 203
ASM	205, 206
AS Monaco Academy	151
Assainissement	21, 25-26, 53, 55, 64, 90
Association	5, 12, 16, 128, 154, 203, 205, 206, 211
Audiodisques (archives)	193
Autobus	64, 116-118
Automobile	21, 170, 196-197
Auxiliaire médical	156
Auxiliaire de vie scolaires	173
Aviron	205, 211

B

Baccalauréat	152-153
Balance commerciale	52, 106
Ballet	150, 197-199
Banque	53, 92, 192, 219
Bateau	117, 120, 133, 215
Bibliothèque	180, 203
Biodiversité	108
Botanique	14
Bourse d'études	7, 122
Brevet	79, 152-153

BTS	146, 151, 152, 181, 182
Budget de l'État	6, 52, 56, 59

C

CAMTI	186, 204, 221
Cap Fleuri (résidence)	65, 68, 176, 180
Carabinier	114, 130, 206
Carburant	24, 29
Casino	112, 117
CCSS	186, 221
Centre d'hémodialyse	184
Centre Cardio-Thoracique de Monaco	161-162
Centre d'Information de l'Éducation Nationale (CIEN)	154
Centre Hospitalier Princesse-Grace (CHPG)	65, 68, 133, 156-159
Centre Scientifique de Monaco (CSM)	7, 122, 187-189
Chiffre d'affaires	6, 52, 64, 80-81, 83, 89, 91, 99, 192
Cirque	19, 202, 213
CITES	108
Climatisation	22, 33-34, 138
Climatologie	17
Climatogramme	17
Clinique	160, 176
Commerce de détail	6, 53, 55, 71-73, 76, 78, 80-81, 84-85, 99, 228
Commerce de gros	6, 53, 55, 71-73, 76, 78, 80, 86-88, 91, 228
Commerce extérieur	6, 52, 105-108
Commission de Contrôle des Informations Nominatives (CCIN)	6, 122, 125
Communauté	40
Communication	55, 71-73, 76, 78, 80, 81, 99, 106, 155, 181, 182, 228
Concert	197, 199-201
Construction	7, 33-34, 53, 55, 59, 71-73, 76-78, 80-81, 98, 140, 185, 228, 231, 233
Consulat	229
Coopération internationale	60-61, 224-226
Cotisation	186
Couple	40
Création d'activité	6, 52, 77
Crèche (Halte-garderie)	114, 130, 169-172
Croissance	54, 55, 219, 232
Criminalité	126
Croisière	6, 52, 104, 129
Croix-Rouge Monégasque	172, 180, 185, 227
Culture	122, 197, 201, 203
Cyclisme	205, 211

D

Danse	150, 180-182, 197, 198, 200
Décès	11, 43, 166-168, 174
Déchet	21, 25, 26, 33, 34, 90, 91, 106
Démographie	41-46, 207
Dépenses publiques	58
Dessins	79
Developpement	80, 224, 227
Diplomatie	228, 229
Diplôme	41, 146, 147, 149, 152, 153, 183
Diplôme national du brevet	152, 153
Divorce	40, 44, 47, 50, 220
Domaine de l'État	57

E

Eau	21, 23, 30, 31
Échange commercial	57, 106,
Échec	205, 211
École	144-147, 150-152, 197, 213, 215
École Supérieure d'Arts Plastiques de la Ville de Monaco Pavillon Bosio (ESAP)	147
Effectifs	65, 66, 68, 119, 129, 145, 146, 148, 150, 151, 187, 189, 192
Élection	123-125
Électricité	21, 22, 25, 91, 131
Élève	143, 145, 150, 206, 223
Emploi	41, 65-74, 81, 83, 86, 92, 181, 183, 190, 221
Employeur	59
Énergie	21-24, 33, 34, 106, 111, 189
Enfance	169-173, 225
Enseignement	55, 71-73, 76, 78, 80, 81, 142-145, 150, 151, 155, 181, 182, 223
Enseignement supérieur	146-149
Ensoleillement	19, 20
Entreprises	26, 78, 83, 192, 221, 228
Équipement	58, 86, 87, 106, 111, 138, 190
dépense	56, 58, 116, 186
logement	84, 85, 134
sportif	206-208
Équitation	212
Espace vert	14, 15
Espérance de vie	48, 220
Établissement de santé	149, 165, 180,
Établissement économique
Examen (réussite)	152, 153
Excédent Brut d'Exploitation (EBE)	54, 83, 85, 87, 89, 91
Exportation	105-107, 128
Exposition	103, 201, 203

F

Fabrication	90, 91, 106,
Fécondité	49, 220
Festival	201, 202
Finances publiques	56-64
Fonction publique	65-68, 232
Fonds de réserve constitutionnel (FRC)	59
Football	117, 118, 205-207, 212
Force publique	130-134, 206

G

Garderie	172, 173
Gaz
effet de serre	33, 34
Société Monégasque de l'Électricité et du Gaz (SMEG)	22
Géographie	13
Géographique	102, 105, 107, 150, 197, 219
Gérontologie	129, 145-148
Gouvernance	78
Grand Prix Automobile	130
Grand secteur d'activité (GSA)	55, 73, 80
Grimaldi Forum	103, 112, 201
Gymnastique	206-208, 212, 213

H

Handicap	60, 179, 184
Hébergement et restauration	55, 71-73, 76, 78, 80, 81, 88, 89, 228
Hector Otto (fondation)	117, 177
Hélicoptère	120
Historique	11
Hôpital	117, 156, 157
Hôtel	88, 89, 100-103, 114, 135
Hôtelier	100-103, 143, 146, 152, 153
Humanitaire	58, 61, 227
Hygrométrie	19, 20

I

IM2S	163
Immobilier/ère
... 54, 55, 57, 59, 71-73, 76, 78, 80, 81, 93-98, 135, 191, 228
Importation	105-107, 128
Incinération
Indice	27, 49, 54, 59, 112, 220, 232-234
coût de la construction	233
fonction publique	232

prix	54
prix à la consommation	234
référence des loyers	233
Industries manufacturières, extractives et autres	55, 71-73, 76, 78, 80, 81, 90, 91, 228
Information et communication	55, 71-73, 76, 78, 80, 81, 106, 228
Insertion professionnelle	181
Institut de Formation en Soins Infirmiers (IFS)	12, 148, 152
International University of Monaco (IUM)	149, 152
Internet	138, 193, 203
IRL	233

J

Jardin, espaces verts	14, 15
Judo	205, 206, 214
Justice	126-134

K

Kart	208
------------	-----

L

Laisons piétonnes	111
Liaisons mécaniques	111
Logement	95, 135-141, 174, 179, 184
Ludothèque	203
Lycée	143, 146, 152, 153, 223

M

Maison de retraite	179
Manifestation culturelle	201, 202
Mariage	44, 45, 50, 220
Marques	79, 210
Médecin	165
Médiathèque	203
Ménage ordinaire	40
Mention	153
Météorologique	17, 18
Mobee	118
Modèles	79
Monaco Economic Board	228
Monopole	57, 62-64
Mortalité	48, 162, 220
Motocyclisme	213
Musée	13, 190, 195, 196,
Musique	150, 203

N

NAF	53, 82-91
Naissance	42, 47-49, 159, 176, 220
Natalité	48, 220
Nationalité	40, 42-50, 65, 66, 68, 69, 75, 102, 127, 135, 139, 144, 145-151, ... 154, 157, 160, 169-179, 181-183, 210, 214, 219-221, 223
Numéro d'Identification Statistique (Répertoire NIS)	77
Nuptialité	50, 220

O

Opéra	138, 139
Orchestre	130, 199

P

Paquebots	120
Parc	111
automobile	170
logements	136
stationnement	112-114
domanial	141
naval	120
Parking	112-113
Pass'port culture	154
Patient	164, 166-168
Patinoire	208
Pays de naissance	47
Pays de résidence	47
Pépinière	15
Permis de conduire	111
Permis de construire	136
Personnel de santé	165
Personnel enseignant, non enseignant	142, 144-145, 147-151
Pétroliers (produits)	24
Piscine	206-208
Pluviométrie	17-18
Police	114, 128-129
Politique (vie)	123-124
Population	42-50, 207
nationalité monégasque	37-41, 219-220
résidente	53, 191-192
Poste (La)	17-18
Précipitations	180
Prestation d'autonomie	184, 186, 221
Prestations familiales	186, 221
Prestations médicales	186, 221

Produit Intérieur Brut (PIB)	54-55, 83, 85, 87, 89, 91, 219
Propriété industrielle	79
Propriété intellectuelle	79
Pyramide des âges	39, 46, 67, 70

Q

Qualité de l'air	27-30
Qualité des eaux	31-32
Quartiers	13, 38, 135

R

Radiation d'activité	77
Rallye	210
Recensement	37-41, 111, 135, 137, 138, 219
Recettes de l'Etat	56-57
Recherche	187-190
Répertoire du commerce et de l'industrie (RCI)	77-78
Répertoire du NIS	77
Restaurant, restauration	53, 55, 71-73, 76-78, 80-81, 84, 88-89, 103, 228
Revente	53, 84, 93, 95-97

S

Salaire Minimum Interprofessionnel de Croissance (SMIC) ...	232
Salarié, Salarié poids	41, 54, 65-73, 82-91, 99, 155, 165, 184, 190, 192, 221
Santé	60-61, 156-168
Sapeur-pompier	130-134
Scolarité	151, 183
Secteur domanial	135, 139-141
Secteur protégé	139
Sécurité publique	125
Séniors	116, 122, 174, 175, 176, 177, 178, 179, 180, 185, 214, 215
Sex ratio	45, 48
Situation familiale	40, 47
Situation principale	41
Société des Bains de Mer et du Cercle des Étrangers à Monaco	57, 64
Société Monégasque d'Electricité et du Gaz (SMEG)	26, 57
Sport / Activités et pratiques sportives	205-205
Squash	205, 206, 214
Stade, Stade Louis II	112, 117, 206-208
Stationnement	112-114
Superficie	13, 14, 16, 96, 188, 190, 207
Sûreté publique	129
Surface	14, 96, 103, 135, 137

T

Tabac	57, 62, 86, 87, 106
Taux de conformité (eaux de baignade)	31
Taux de cotisation	186
Taux de couverture	105, 116
Taux de croissance (du PIB)	219
Taux de participation	123, 124
Taux de réussite	152, 153
Taux de variation	25
Taux d'équipement	111, 138
Taux d'humidité	19
Taux d'occupation	159, 160, 176
Taxe (TVA)	57
Télécommunication	193-194
Téléphone	138
Télétravail	74
Température	17
Tennis, Tennis de table	205, 206, 215
Territoire	11-16
Théâtre	150, 200, 203
Timbres	57, 63, 195
Tourisme	95-99
Train	178
Trampoline	212
Transaction	57, 93-96, 98
Transport	109-120
Transport et entreposage	53, 55, 71, 73, 76, 78, 80, 81
aérien	120
ferroviaire	119
maritime	120
routier	115
urbain	116-118
Travailleurs Indépendants	6, 52, 65, 75, 76, 179, 186
Tribunal	126-128

V

Vélos électriques	117
Vente	24, 53, 62, 63, 93, 94, 96
Voile	205, 215
Voiture	41, 111, 118
Voitures électriques - Mobee	118
Voyage	83, 116
Voyageur	116